Välkomna till Vartofta Missionshus!

I kväll kl. 19 Ensk. familjefest. Söndag kl. 19.30 SÖNDAGSKVÄLL. SMU-arna och sångarna. Trettondagen kl. 19.30 INDIEN-AFTON. Föredrag. Bilder. Offer.

— Fru Josefina Andersson, Elvagården, Vartofta, blev på sin 85-årsdag i måndags föremål för hjärtliga hyllningar. Barnen och övriga släktingar uppvaktade med blommor och presenter. Elvagårdens personal och pensionärer hyllade genom syster Margit, som överlämnade en tavla, och socialvårdsnämnden genom doss ordf. Hjalmar Johansson, som överräckte en blomstergrupp. Vidare uppvaktade vänner med blommor. Från Kättilstorps syförening infann sig fruarna Linda Johansson och Ingrid Hansson, vilka hyllade med en blomstergrupp. Fru Hansson uttalade även i sitt tal ett tack och en lyckönskan från Kättilstorps missionsförsamling, som jubilaren tillhört i många år. Vid ett festligt dukat kaffebord i sällskapsrummet utfördes sång, varvid fröken Elvor Kling tjänstgjorde vid orgeln, och fru Hansson läste bibelord. Hr G. Flyckt tackade å de inbjudnas vägnar för förnöjelsen. Ett antal telegram anlände under dagens lopp.

Söndagsskolfesten i Vartofta missionshus

på nyårsdagen blev en synnerligen trivsam högtidsstund för såväl barn som äldre. Missionshuset var till trängsel fyllt och de många programpunkterna mottogs med stort intresse. Festen leddes av lantbr. Inge Ahlin. Barnen medverkade frimodigt och välövat både individuellt och i grupp. I olika tableer framställdes löftena om Frälsaren och löftenas uppfyllelse i julevangeliet. Pastor J. Olsson ledde en lektion med barnen över nyårsdagens predikotext genom att låta dem lösa en charad på svarta tavlan.

Till fyra elever utdelades söndagsskolans guldmärke samt Nya Testamentet med sångbok. Silver- och bronsmärken tilldelades vardera fem elever. Dessutom erhöll barnen flitpremier, tidningar och gottpåsar. Givetvis förekom också servering av saft och bullar till barnen och kaffe för de äldre. Söndagsskolan samlade stort intresse i Vartofta och de tacksamhetens ord som i avslutningen riktades till föräldrar och lärare var väl motiverade.

Vartofta kommuns skolor

Vårterminen 1959 börjar för samtliga avd. lördagen den 10 januari i vanlig tid.

t. f. Rektor.

Ett hjärtligt tack

för jul- och nyårsgåvor.

Nils Ström
Lantbrevbärare.

Kh. A. Ljungkvist avtackad i Slöta

Vid gudstjänsten i Slöta kyrka på trettondedagens em. höll kyrkoherde Axel Ljungkvist sin avskedspredikan till församlingen. Han talade därvid över dagens text i den vackert upplysta kyrkan, där gudstjänsten samlat en talrik menighet.

Före predikan sjöng fruarna Inga och Lillian Eriksson Betlehems stjärna av Alice Tegnér och efter predikan sjöng kyrkokören under kantor Marlebäcks ledning »Tempelsången stiger». Efter predikan tackade kyrkoherden kyrkobetjäningen för de gångna åren. Till kantor Marlebäck riktade han ett tack för nit och intresse i tjänsten. Kyrkoherden erinrade vidare om de kyrkovärdar, som fungerat under de 28 år han varit kyrkoherde. Till kyrkovärdar, kyrkvaktmästare och övriga befattningshavare inom församlingen uttalade kyrkoherden sitt tack.

De nuvarande kyrkvärdarna Erik Jansson och Erik Gustavsson trädde härefter fram till altaret och överlämnade från församlingen till kyrkoherden en minnesgåva med textad adress. De tackade kyrkoherden för den långa tid han har verkat inom församlingen, och kyrkoherden tackade i sin tur församlingsborna för hågkomsten.

Efter gudstjänstens slut var samtliga kyrkobesökare inbjudna till kyrkkaffe i församlingen. Här överlämnades blommor till familjen Ljungkvist och tal hölls av kantor Marlebäck, som tackade för angenäm samvaro och gott samarbete under de gångna åren. Kommunister Borg, Asle, tackade kyrkoherden för den tid de fått arbeta tillsammans i pastoratet, och för kyrkobröderna talade hr Mårten Gabrielsson. Till sist talade kyrkoherde Ljungkvist och tackade samtliga. — Det har varit ett rikt minnesår med många hågkomster, sade han.

Den högtidliga samlingen avslutades med ps. 118.

Kreaturs- och Lösöreauktion

kommer att hållas lördagen den 10 jan. 1959 kl. 13.00 å Nygården, Vartofta, då lantbr. Helge Krusestam samt hr Karl Audersson, Högelid, låter försälja följande:

3 st. reaktions- och kastsjukefria nötkreatur, därav 2 st. kor, varav en med snar kalvställning, 1 kviga, ett år.

Maskiner och redskap: Bindare 4½′ Triumf, stallgödselspridare, såmaskin 19 bill., 2 slåttermaskiner, därav en 5′ med traktordrag, en för enbet m. apparat, 2 st. hästräfsor, 2 gröpkvarnar, tröskverk, injektor med rör och böjar, 2 traktorplogar 14—16″, 2 gummihjulsvagnar samt övr. slädar och vagnar, harvar, årder, plogar o. dyl., decimalvåg med vikter, en lågtryckspanna SPARA, el. varmvattenberedare 50 lit., ny, kapsåg, vattenslang av gummi, trädgårdsverktyg, spadar, spett, trädgårdsmöbel, hyvlar, borr och övr. snickeriverktyg, hyvelbänk, takpapp, drivbänksfönster, kulturkrukor, blomkrukor, kartonger, hönsnät, ett större parti virke (bräder) plank 2—3—4″ sparrar och bjälkar i olika dimensioner, remmar, snökedjor till traktor 11″, 1 parti hö, klöverfrö, div. möbler och inre lösöre, därav 1 kassaskåp, el. bakugn, kokplatta o. dyl.

Till säkra, kända köpare lämnas sex mån. räntefri kredit. Övriga villkor tillkännagives vid auktionens början. Inrop under 10: — kr. betalas kontant.



JORDFORMEDLINGEN FÖRENING u. p. a.

STORGATAN 12—14 FALKÖPING Tel. 123 48

Slöta-Vårkumla SLU-avd.

har hållit årsmöte i Allebergsgården. Av styrelseberättelsen framgick att avd. under det gångna året haft en livlig verksamhet.

Styrelsen för år 1959 fick följande sammansättning: ordf. Lennart Fredriksson, v. ordf. Stig Andersson, sekr. Ulla Eliasson, v. sekr. Ingrid Andersson, kassör Lennart Johansson och bitr. kassör Bengt Ericsson. Suppleanter i styrelsen blev Bertil Karlsson, Rose Johansson och Rune Eliasson.

Som politisk kommitté valdes Knut Ericson, Martin Neuman och Lennart Fredriksson.

Till kontaktmän utsågs Stig Andersson, Åke Svensson, Karl-Erik Thilén och Lennart Johansson. Lennart Johansson blev ledare för organisationsrådet.

Astrid Karlsson och Bengt Fredriksson utsågs till repr. för avd. i resp. SLKF och CP-avd. Till ombud i kommunkretsen valdes jämte ordf. Åke Svensson och Lennart Johansson. Som ledare för Vi Unga-verksamheten valdes Christina Börjesson och Claus Schönning.

I programrådet invaldes Karl-Erik Thilén, Christina Börjesson, Stig Andersson och Claus Schönning.

Nye Slötaherden K. Bjurek välkomnad av pastoratet

I lördags kväll hade Slöta-Asle pastorats kyrkovärdar, kyrkorådsledamöter, ledamöterna i pastoratskyrkorådet och pastoratsstyrelsen samt kantorer, lärare och kyrkovaktmästare samlats till en festlighet i Slöta samlingssal för att hälsa den nytillträdande kyrkoherden Konrad Bjurek och hans familj välkomna till Slöta pastorat.

Sedan de till ett 80-tal uppgående gästerna bänkat sig kring de festligt dukade borden, hälsades de välkomna av festlighetens ledare komminister Nils Borg, Asle. Härefter bjöd pastoratet samtliga gäster på kaffe.

Under en paus i serveringen hälsade komminister Borg i ett varmhjärtat tal kyrkoherde Bjurek med familj välkomna till Slöta. I sitt välkomsttal infogade han även en intressant historik över de präster, som varit kyrkoherdar i Slöta både före och efter sammanslagningen av Slöta och Asle pastorat. Tal. minde i detta sammanhang om bibelordet »Tänken på Edra lärare, som hava talat Guds ord till Er».

Kyrkoherde Axel Ljungkvist hälsade i varma ordalag sin efterträdare kyrkoherde Bjurek med familj välkomna till Slöta. Från de olika församlingarna i pastoratet framfördes välkomsthälsningar till kyrkoherde Bjurek och hans familj av: från Karleby kyrkovärden Sven Svensson, Karlsborg, från Asle av f. d. kommunalordf. Hugo D. Nilsson, Pilagården, från Slöta av kantor Thure Marlebäck, från Mularp av kyrkokassör C. O. Elfström, Nolgården, och från Tiarp av kyrkovärden Arthur Johansson, Skattegården.

Kyrkobrödernas i Slöta och Karleby talan fördes av hr Mårten Gabrielsson, Lerum. Vidare hölls välkomsttal av f. kyrkoherden Heribert Tidstrand, Vartofta, och ordf. i Skaraborgs JUF-distrikt hr Gösta Karlsson, Karleby. Till fru Bjurek överlämnades blommor från pastoratet.

Kyrkoherde Bjurek tackade varmt för det hjärtliga mottagande, som kommit honom och hans familj till del. Han uttalade sin livliga förhoppning om att han skulle bli allt mer och mer bekant med sina pastoratsbor och kunna besöka dem i deras hem och att den kärlek och tillgivenhet, som i så rikt mått beskärts hans företrädare i ämbetet, också måtte utsträckas till honom själv.

Den högtidliga festligheten avslutades med att kyrkoherde Ljungkvist läste Välsignelsen samt psalmsång.

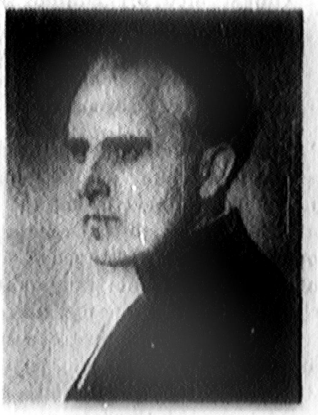

Nye kyrkoherden i Slöta Konrad Bjurek.

Vartofta

Ylestads SLKF-avd.
höll den 8 jan. årsmöte hos Gerda Wallin, Gunnabo. Till styrelse valdes: ordf. Inger Thorstensson, v. ordf. Asta Nilsson, sekr. Britta Gustavsson (nyvald), v. sekr. Lena Wiberg (nyvald), kassör Elsa Broman. Distriktsombud Signe Henricsson, kretsombud Britta Gustavsson. Medlemsantalet har under året varit 18.

Av årsberättelsen framgick att avd. hållit åtta protokollförda möten och fyra arbetsmöten. En kursdag i »Tvätt och klädvård» har hållits. En studiecirkel är verksam inom avd., som under året läst färdigt en kurs samt börjat en ny.

Barnens julhögtid
firades i söndags kväll i Tiarps skola under god tillslutning. Sedan en psalm sjungits talade komminister Nils Borg med barnen om julens evangelium och därefter bjöds på kaffe. En tablå, Stilla natt, uppfördes av Tiarps-barnen. Folkskollärare och fru Ingemar Bruto beled-

Trivsam julfest i Vartofta.
SMU i Vartofta hade i lördags sin traditionella julfest under gemytliga former. Festen leddes av hr Inge Ahlin och bjöd bl. a. på allsång samt duettsång av flickorna Ingrid Andersson och Dorit Johansson. Lärarinnan Kerstin Faleskog tog deltagarna med på en resa i USA genom vackra och vältagna färgbilder. Servering förekom också, och julklappar utbyttes. Festen avslutades av hr Ahlin.

Vartofta

UPPBÖRD AV HUNDSKATT äger rum på följande ställen och tider:

Uddagården, skolan	månd.	den 19 jan.	kl. 13.00—13.30
Tiarp, skolan	månd.	den 19 jan.	kl. 14.00—15.00
Asle, skolan	månd.	den 19 jan.	kl. 15.30—17.00
Vistorp, affären	tisd.	den 20 jan.	kl. 14.00—15.00
Ylletad, skolan	tisd.	den 20 nov.	kl. 16.00—17.30
Näs och Kälvene i skolan, Kälvene	onsd.	den 21 jan.	kl. 15.00—16.00
Falekvarna, affären	onsd.	den 21 jan.	kl. 16.30—17.00
Smeby, Allebergsg.	fred.	den 23 jan.	kl. 13.00—14.00
Slöta, skolan	fred.	den 23 jan.	kl. 14.30—15.00
Vartofta, skolan	fred.	den 23 jan.	kl. 16.00—17.00
Falköpings Östra, Settergrens kontor, Falköping	lörd.	den 24 jan.	kl. 10.30—11.30
Åsaka, skolan	lörd.	den 24 jan.	kl. 15.00—16.00
Karleby, skolan	tisd.	den 27 jan.	kl. 15.00—16.00

Hundskatten, 15:— kr., kan även inbetalas till Vartofta kommuns postgirokonto nr 12 14 70 eller på exp. månd. kl. 9—13 samt torsd. kl. 9—13 och 16—18 med angivande av hundens namn, ras, födelseår och färg.

Deklarationsblanketter tillhandahålles samtidigt.

Kommunalnämnden.

Kyrkoherde Bjurek inträdespredikade

Kyrkoherde Konrad Bjurek höll i söndags inträdespredikan i Slöta och Karleby kyrkor och talade då över dagens högmässotext, varvid han som ämne hade Lära och liv. Efter predikan vände han sig direkt till församlingen och betygade sin glädje över att som präst få verka inom församlingarna i Slöta-Asle pastorat. I anslutning till vad som förut sagts i predikan hoppades han på kraft att tala — icke egna ord utan Guds rena och klara ord och lära och slutade med att citera ps. 411: 2 »Mig ödmjukhet och kärlek giv Och trohet intill döden Och låt mig gå med bud om liv Bland smärtorna och döden».

I Slöta kyrka sjöng kyrkokören under kantor Thure Marlebäcks ledning Israels herde av Botniansky. Därefter sjöng handlanden Knut Norrving, Vartofta, Låt mig leva, låt mig verka av Birger Gustavsson. Gudstjänsterna i såväl Slöta som Karleby kyrka var väl besökta.

†

Vår kära
Moster och Faster

Sofia Sjöman

* 27/5 1865

har i dag stilla insomnat. I ljust och tacksamt minne bevarad.

Elvagården, Vartofta
den 12 jan. 1959.

SYSKONBARNEN

Si, Jesus är ett tröstrikt namn
Och i all nöd vår säkra hamn.
Igenom Jesus få vi nåd
Och finna på det bästa råd.

Jordfästningen äger rum onsdagen d. 21 jan. kl. 14.30 i Slöta kyrka.

De vänner, som önska deltaga i sorgehögtiden, äro välkomna till samling å Elvagården kl. 12.30.

Vartofta Sportklubb

håller årsmöte i folkskolan söndagen den 18 jan. 1959 kl. 16.

Infinn eder mangrant.

Styrelsen.

För all visad vänlighet

med blommor, presenter, penninggåvor m. m. med anledning av min avgång från kyrkoherdebefattningen i Slöta-Asle pastorat ber min familj och jag få framföra vårt varma och hjärtliga tack.

Axel Ljungkvist.

Kreatur- o. Lösöreauktion

Genom offentlig auktion, som förrättas å MOSSAG, s. k. KANKERNA, FALEKVARNA i Slöta sin lörd. den 24 januari kl. 13, låter TORSTEN KÄLL på grund av upphörande med jordbruk försälja all sin yttre lösegendom varav nämnes:

Kreatur: 5 kor, 2 ungnöt, 1 kalv, reaktions- och kastningsfria.

Maskiner och jordbruksredskap m. m.: tröskverk »Kristinehamns», gröpkvarn »Blixt nr 2», el. motor 4 khr., injektor med rör, hackelseverk, slättermaskin för en häst, hästriva, släpriva, såmaskin 15 billars, gummihjulsvagn, lastvagn, sladar, skrinda, plogar, krok, harvar, ringvält, hässjestör, stängselpålar, stängseltråd, säckar, mjölkkärra, mjölkmaskin »Alfa Laval», transportflaskor och handredskap m. m.

Säkre kände köpare erhålla tre månaders betalningsanstånd, andra betala vid anfordran. Äganderätten till inropad vara förbehålles till full betalning erlagts.

Kättilstorp den 14 januari 1959.

Joh. M. Johanson.

Sofia Sjöman. Fröken Sofia Sjöman, Elvagården, Vartofta, avled i måndags i sitt 94:e levnadsår. Hon var född i Slöta och tidigare bosatt i Rännefalan, Falekvarna, Slöta. Närmast sörjande är syskonbarn.

Kyrkobröderna i Slöta-Karleby hade på torsdagen julfest i Slöta samlingssal. Ett åttiotal personer, kyrkobröderna och deras familjer, hade infunnit sig.

Sedan ps. 518 sjungits hälsade ordf. hr Åke Skog välkommen och vände sig därvid bl. a. till kyrkoherde Bjurek med familj, som nu för första gången gästade kyrkobröderna, och överlämnade blommor. Även kyrkoherde Ljungkvist hälsade välkommen till julfesten.

I ett litet anförande vid festbordet påminde kyrkoherde Ljungkvist om hur stor nöden är i världen, alltmedan vi här hemma inte lider brist på någonting. Kyrkoherde Bjurek visade bilder från en resa genom Schweiz, Italien och Österrike. De mottogs med stort intresse.

Åke Skog läste en bön, och kvällen avslutades med psalmsång.

— Fröken Sofia Sjöman, Elvagården, Vartofta, jordfästes i går i Slöta kyrka. Kistan var på förhand placerad i det vackert smyckade koret. Vid de sörjandes inträde utförde kantor Thure Marlebäck stilla orgelmusik. Officiant var kyrkoherde Konrad Bjurek, som höll griftetal utgående från Jes. 46: 4 »Ända till eder ålderdom är jag densamme . . .», samt förrättade jordfästningen. Efter altartjänst utbars kistan till tonerna av sorgemusik.

Vid graven uttalade syskonbarnen ett sista farväl. Kransar nedlades från Vartofta socialnämnd samt personal och pensionärer på Elvagården.

VARTOFTA SK

höll årsmöte i söndags.

Ordf. Gösta Lundberg hälsade välkommen och föredrog dagordningen. 4 nya medlemmar invaldes. Till pressreferent valdes Gunnar Johansson. Av verksamhetsberättelsen för 1958 framgick att kassan omslutit 4.235:55, utgifter 4.206:84. Behållning 28:71. Medlemsantalet januari 1958 46. Vid årets slut 58 medlemmar.

Till styrelse för år 1959 valdes ordf. Göte Karlsson, kassör Lars Andersson, sekr. Gunnar Johansson, v. ordf. Olof Lindqvist, v. sekr. Bernt Klingberg, bitr. kassör Henry Karlsson. Styrelsesuppl. Gösta Andersson, Lennart Svensson och Rune Karlsson II. Rev. Rune Karlsson I, Wiking Wallin.

Festkommitte: Henry Karlsson sammank., Bernt Karlsson, Gösta Andersson, Göte Karlsson, Nils Karlsson, Rune Eriksson, kassören ingår. Materialförvaltare Rune Eriksson, Lennart Karlsson II. Idrottsplatsstyrelse: Gunnar Johansson, Olof Lindqvist, Lennart Karlsson II och Hans Badh.

UK: Rune Karlsson, Rosenborg, ordf., Sven Klingberg, Gunnar Johansson, sekr., Paul Bergsten samt lagkapten för A-laget.

Lagl. för A- och B-lag Rune Karlsson, Paul Bergsten. Kapten i A-laget Gösta Andersson, B-laget Anders Bergsten.

Biljettförsäljare: Lindor Ferm. Statistikförare Bernt Klingberg, biträdande Anders Bergsten.

Ungdoms- och damidrottssektion Gösta Andersson och Göte Karlsson. Årsavgiften fastställdes till 5 kr. för seniorer, 2 kr. för juniorer. Representanter vid distriktets årsmöte Göte Karlsson, Rune Karlsson I.

Mod. 2-rumslägenhet

hyresledig i Vartofta samhälle. Tel. 301 16.

Diverse

DEN PERSON

som utanför Vartofta samhälle tillvaratog en brun jacka i söndags kväll bedes ringa 300 75. Personen i fråga är iakttagen.

Vartofta

Beställningstrafiken i Vartofta. Länsstyrelsen har meddelat Tage Carlsson, Vallbacka, Vartofta, tillstånd tillsvidare att med stationsort i Vartofta bedriva beställningstrafik med en personbil samt med en släpvagn för befordran av resandes handgods.

Paulina Nilsson. Fru Paulina Nilsson, f. Green, avled i onsdags på Elvagården, Vartofta, i en ålder av 82 år. Hon var född i Skåne, där hon ingick äktenskap med lantbrukaren Anders Nilsson-Bertelsson. År 1940 inflyttade makarna till Karlslund, Falekvarna. Fru Nilsson var änka sedan den 23 nov. 1958. Hon sörjes närmast av barn, barnbarn och barnbarnsbarn samt tre bröder.

Kyrkostämma

med Slöta pastorat hålles i Karleby södra skola månd. den 2 febr. kl. 17.

Ärende: Boställsnämndens beslut ang. Slöta prästgård.

Ordföranden.

Bidrag till tre lärarbostäder

Skolöverstyrelsen föreslår hos regeringen att Vartofta kommun får statsbidrag för uppförande av tre, mot av kommunen begärda fyra, folkskollärarebostäder vid Vartofta skola. De beräknade byggnadskostnaderna, 58.500 per bostad, finner överstyrelsen skäliga. De tre bostäderna skall ersätta tre tjänstebostäder i Kälvene, Asaka och Uddagården. Frågan om behövlighet för framtiden av den ifrågasatta fjärde bostaden kan enligt överstyrelsen inte avgöras förrän högstadieorganisationen i denna del av länet blivit slutligt fastställd.

Vartofta Badhus

öppet fredagar

Damer kl. 17.30—19.00

Herrar kl. 19.30—21.00

Samhällsföreningen.

Missionsfolket håller årsmöte

På lördagen höll Vartofta Missionsförsamling sitt årsmöte. Det leddes av ordf. Josef Andersson och inleddes med bibelläsning och bön av församlingsföreståndaren pastor J. Olsson. Av årsberättelsen framgick att det gångna året församlingens 54:e präglats av intensiv och intresserad verksamhet. Ett 80-tal offentliga gudstjänster anordnades, däribland en tre veckors mötesserie under augusti månad med pastor Gösta Sandberg som ledare. Söndagsskolan räknar 77 elever och möts av gott förtroende i byggen. I SMG-junior samlas ett tjugotal unga. Syföreningen har en god verksamhet, som också avspeglats i det goda resultatet vid missionsauktionen. Kassan omslöt 7.568 kr. Till Sv. Missionsförbundet lämnade 1.105 kr. och till VMF 1.351 kr.

Styrelsevalet utföll så, att de avgående ledamöterna Josef Andersson, Aron Larson och Harald Andersson omvaldes. Övriga ledamöter är E. Thim och Inge Ahlin. Till vice församlingsföreståndare omvaldes E. Thim. Ruth Isaksson fortsätter som söndagsskolans företåndare med Gerd Ahlin som biträde. Bland juniorledarna nyvaldes Harald Larsson. Revisorer blev Filip Jansson och Harald Larsson.

För det nya året planeras bl. a. de äldres högtid på Kristi himmelfärdsdag, en mötesserie under juni månad med pastor Gösta Sandberg som talare samt en bibelstudievecka i november. Som förstärkning vid missionshusets uppvärmning skall anskaffas en oljekamin. I mötets avslutning framfördes hälsningar från medlemmar som förhindrats närvara. Pastor J. Olsson gav uttryck för sin tacksamhet över församlingens arbetsvilja och andliga ansvarskänsla, innan han avslöt mötet med bön.

Slöta CP-avd.

höll i torsdags årsmöte hos familjen Åke Johansson, Finkagården. Till styrelse valdes Sture Jansson, ordf., Åke Johansson, v. ordf., Allan Abrahamsson, sekr., Eskil Johansson v. sekr., Axel Andersson, kassör. Revisorer blev Oscar Eliasson och Roland Karlsson. Till distriktsombud valdes Eskil Johansson och Paul Eriksson. Ombud till landstingsvalkretsen blev Lennart Larsson, Allan Abrahamsson och Axel Andersson. Till ombud i kommunkretsen utsågs Oscar Eliasson, Eskil Johansson, Stig Johansson, Valter Börjesson och Roland Karlsson. Till representanter i SLKF och SLU valdes Roland Karlsson och Åke Johansson.

Badhuset i Vartofta

har under 1958 haft öppet 38 dagar och serverat 47 karbad och 142 bastubad till damer. Till herrar har serverats 44 karbad och 142 bastubad, tillsammans 774 bad eller i medeltal 22 bad per baddag. Samhällsföreningen har sedan 1952 drivit det föga »lukrativa» badhuset i egen regi. Det håller tills vidare öppet varje fredag.

Falekvarna SLKF-avdelning har hållit årsmöte hos fru Alice Johansson, Nätered. Av styrelseberättelsen framgick att verksamheten under det gångna året varit livlig. Sålunda har bl. a. anordnats en kurs i korgflätning samt arrangerats en julfest för ortens barn. Dessutom har avdelningen genom centerkommittén medverkat vid två familjeträffar.

Till styrelse för år 1959 valdes: ordf. Elsa Hallberg, v. ordf. Elsa Stenberg, sekr. Mary Lindenvall, v. sekr. Alice Johansson, kassör Gulli Jansson.

Efter mötesförhandlingarna följde en stunds samkväm.

Slöta SLKF-avd. har hållit årsmöte hos fru Annie Karlsson, Bygården. Av den vid mötet föredragna årsberättelsen framgick att avdelningen under 1958 hållit sex möten, haft tävlan i spetsvirkning och Vägar till hälsa och bjudit på kyrkkaffe. Tre studiecirklar är för närvarande i arbete. Medlemsantalet var vid årsskiftet 31.

Till styrelse för år 1959 valdes Tekla Börjesson, Trädgården, ordf., Astrid Karlsson, Västergården, v. ordf. (nyv.), Alice Andersson, Kyrkegården, sekr., Elin Eliasson, Köparegården, v. sekr., Alice Johansson, Backen, kassör, Märta Johansson, Finkagården, v. kassör. Revisorer Emma Andersson, Västergården, och Elsa Badh, Vartofta. Distriktsombud Nanny Andersson, Abotorp. Kretsombud Helga Johansson, Mellomgården, och Anna-Greta Abrahamsson, Sörgården. Tävlingsledare Anna Johansson, Stommen.

Värdinnan bjöd mötesdeltagarna på kaffe, varefter följde prisutdelning på förra årets spetsvirkningstävlan. Ordf. avslutade mötet och tackade värdfolket för visad gästfrihet.

Slöta kyrka

Kyndelsmässodagen kl. 19.30 Ljusgudstjänst med ljuståg, solosång. Kollekt.

Kyrkbuss — se särskild annons.

Varmt välkomna!

Ljus prydda koret, spelade kantor Thure Marlebäck på orgeln Beethovens Sorgmarsch. Kyrkoherde Konrad Bjurek förrättade jordfästningen, varvid han höll griftetal utgående från orden i Rom. 12: 12, »Varen glada i hoppet, tåliga i bedrövelsen, uthålliga i bönen». Efter den därpå följande skriftläsningen utförde officianten begravningsmässan. Kistan utbars till tonerna av Sorgmarsch av César Franck och färdes till griften. En ymnig blomstergärd ägnades den hädangångnas minne.

Kyrkbuss

till ljusgudstjänsten i SLÖTA kyrka söndagen den 1 febr. avgår från Stenbrottet 18.50, Falekvarna 18.55 samt Vartofta 19.15.

SLÖTA-VÅRKUMLA SLU-avd.

håller ord. månadsmöte i Allebergsgården onsdagen den 4 febr. kl. 20.00.

Alla SLU-are hjärtligt välkomna.

Kommittén.

En strålande ljusgudstjänst hölls i söndags kväll i Slöta kyrka. Sedan en psalm sjungits följde solosång av handlanden Knut Norving, Vartofta, som till kantor Thure Marlebäcks orgelackompanjemang sjöng Kyndelsmässosång av Näegeli. Därefter predikade kyrkoherde Konrad Bjurek över dagens predikotext och talade då över ämnet Lagen och nåden. Härefter utförde hr Norving ett violinsolo, Lovoffer av Josephson. Sedan tågade sexton vitklädda skolbarn fram till altarrunden, där de av kyrkoherden fick var sitt tänt ljus och vände sig mot församlingen, varefter barnen och kyrkoherden växelvis läste valda bibelord. Barnen sjöng därefter ps. »Jag vänder ögat mot himlen» och tågade sedan med sina brinnande ljus ned i gången. Härpå följde en kort altartjänst, varunder ps. 445 sjöngs som växelsång mellan liturg och församling. Kyrkliga tillkännagivanden upptog bl. a. att en söndagsskola för Slöta börjar nästa söndag.

En kyrkbuss hade insatts för gudstjänsten. Den stora kyrkan var fullsatt och kyrkomenigheten var tacksamt glad över den givande ljusgudstjänsten. Som postludium spelades »Kyrkklockor» av Kaestell.

Logen Midgård

har haft årsmöte i Vartofta skola.

Av årsberättelsen framgår bl. a., att logen vid årsskiftet hade 39 medlemmar. Logen har under året förutom 9 logemöten haft bl. a. barn- och föräldrafton i Vartofta skola för eleverna i 7:de klasserna i Vartofta och Uddagården och deras föräldrar och syskon, studiebesök hos Karl G. Ottossons fabrik i Falköping, påsksamkväm, gökotta vid Margreteholm, offentlig lekafton i Slöta, tre offentliga hobbyaftnar, logdans på Lövberga, jordgubbskalas i Borghallas trädgård, sillsexa, lyrisk afton i Slöta. Siv Lindblad har deltagit i tonårskurs i Gävle och Gunvor Samuelsson i kursen »Vi skapar i färg och form» på Breviks folkhögskola. Gurli Oskarsson har bevistat teaterkurs i Tibro.

Under studieåret 1957—1958 har 6 cirklar varit i verksamhet och under innevarande säsong är antalet 9.

Logens bibliotek omfattar 1154 band och under året har 3667 boklån förmedlats, fördelade på 199 låntagare.

Enligt kassörens rapport balanserade kass. på kr. 2.262:50.

Följande val företogs bl. a. ordf. Helmer Hallberg, v. ordf. Einar Lidberg, sekr. Britta berg, ungdomsledare Sven Hallberg, kassör Tage Lindblad, uppbördsman Allan Mo-Klingberg, ledare för samhällsarbetet Erik Oskarsson, bibliotekarie Alice Lindblad, revisorer Sven Klingberg och Knut Norving med Lennart Ljungmark som ers.

Ungdomskommitté: Sven Klingberg, Verner Granlund, Lennart Ljungmark.

Programkommitté: Gurli Oskarsson, Lennart Ljungmark, Lars-Inge Andersson, Gunnel Williamsson och Helmer Hallberg.

Som logedeputerad fungerar Bo Lindblad och studieledare är Helmer Hallberg. Logerådets förslag till arbetsplan för det kommande året godkändes. Instruktör Verner Sundin höll ett anförande under mötet och visade ett bildband från olika tonårskurser samt en film »Ur en dagbok».

Ordföranden avslutade årsmötet med uppmaning till medlemmarna att göra sitt bästa under kommande år, då Godtemplarorden i Sverige fyller 80 år.

Brottsstatistik:

Mest småförseelser i Vartofta-distriktet

Enligt landsfiskal Gunnar Anderssons statistik för år 1958 förekom ingen grövre brottslighet under året i Vartofta landsfiskalsdistrikt. Endast två personer har begått sådana brott att de varit föremål för häktningsförhandling.

I häradsrätten har 68 personer från distriktet åtalats. Antalet stölder var 83 och småförseelserna — cykling utan belysning, felparkering o. dyl. — 418. Jämfört med 1957 är siffrorna i stort sett oförändrade.

79 trafikolyckor rapporterades under året och i den siffran ingår även rattfyllerierna. Som utmätningsman har landsfiskalen handlagt 194 utsökningsärenden. 326 personer har dömts till böter. Nykterhetsintyg har begärts av 441 körkortssökande.

Sammanlagt har 406.185 kr. i skatter, böter och utsökningar betalats in till landsfiskalskontoret. Återbäring på skatten betalades ut till 4.442 personer inom distriktet.

Alla barn i Vartofta

är välkomna till söndagsskolan i Missionshuset söndag kl. 10. Pastor Gunnar Björklund medverkar vid årshögtiden söndag kl. 15.00. J. Olsson och sångarna. Offer. — Välkomna!

Kyrkostämma

med **Slöta församling** i skolan måndagen den 9 febr. kl. 17.00.

Ärende: Angående kallande av arkitekt för förslag till renovering av kyrkan.

Kungörelse.

Länsstyrelsen har genom beslut denna dag fastställt stadgar för Vartofta samhälles vägförening i Vartofta kommun.

Mariestad å landskansliet den 26 januari 1959.

LÄNSSTYRELSEN.

Pastor Gunnar Björklund gästade på söndagen sin förra församling i Vartofta och medverkade i dess årshögtid. Med text ur 1 Petr. 2: 4 f. predikade han om den kristna församlingen, dess härlighet mitt i förnedringen och dess uppgift som Kristi språkrör i tiden. Sångarna utförde flera sånger. Pastor J. Olsson erinrade om några händelser under året samt ledde en stund av förbön och tacksägelse.

Slöta prästgård skall tillbyggas

Slöta-Åsle pastorats kyrkoråd höll i måndags sammanträde i Karleby skola under kyrkoherde Konrad Bjureks ordförandeskap. För första gången ledde kyrkoherde Bjurek som ordf. kyrkorådets förhandlingar. Han uttalade en förhoppning om gott samarbete. Komminister Nils Borg framförde en välkomsthälsning till kyrkoherden å kyrkorådets vägnar.

Till pastoratsombud i Skara stifts ungdomsting i Alingsås den 30 mars—1 april utsågs för Åsle, Mularps och Tiarps församlingar fröken Ingegerd Gabrielsson, Mauritsgården, Åsle, med fröken Gun Gabrielsson, Prästgården, Åsle, som suppl. För Slöta-Karlebydelen utsågs hr Åke Skoog, Uddagården, Karleby. Åt ordf. uppdrogs att utse suppl. för hr Skoog. Kyrkorådet beslöt att pastoratet skall svara för ombudens resekostnad och kursavgift samt anslå 25 kr. till varje ombud.

Ett förslag om tätare byten av predikoturer inom pastoratets kyrkor tillstyrktes av kyrkorådet. Vidare förklarade sig kyrkorådet intet ha att erinra mot stiftsnämndens förslag att de skogliga biträdena uppflyttas i högre lönegrad.

Härefter föredrogs boställsnämndens förslag till och beslut om nybyggnad av kyrkoherdebostaden i Slöta. Sedan frågan ingående diskuterats beslöt pastoratskyrkorådet enhälligt att nämnda nybyggnad skulle utföras och utsåg i sammanhang med detta beslut kyrkoherde Bjurek och pastoratsombuden Erik Johansson, Falekvarna, och Sven Svensson, Karlsborg, att hänvända sig till arkitektfirma Johansson & Morud, Falköping, för erhållande av preliminära byggnadsskisser och kostnadsförslag.

Plankorsningarna.

Järnvägsstyrelsen överväger att i rationaliseringssyfte byta ut de bevakade grindarna vid Gropen på linjen Vartofta-Kälvene (Tidaholm) mot automatiska ljus- och ljudsignaler. Före ärendets avgörande påkallas nu ett uttalande från väg- och vattenbyggnadsstyrelsen i saken.

Vartofta äggkrets
har haft årsmöte. Till ordf. omvaldes John Eliasson, Nyhem, och till v. ordf. Allan Berg, Bergsgården. Övriga styrelseledamöter är Greta Ferm, Brogården, och Alf Johansson, Slöta, båda omvalda. Till lokalledare utsågs Sigvard Andersson, Gränarp, och Gustaf Hellberg, Lerbacken. Ombud till Västgöta Äggs stämmor blev John Eliasson och Allan Berg.

— 60 år fyller den 7 febr. direktör S. Gamfeldt, Sundsvall. Han är född i Mossagården, Slöta, och kom i unga år, efter avslutade studier vid Katrineholms Tekniska skola, till Stockholm, där han innehade olika anställningar i företag tillhörande Skånska Cement AB. 1937 kom han till Svenska Maskinverken som direktörsassistent och 1941 till Gunnebo Bruks AB, där han 1949 blev chef för detta företags Sundsvallsverk.

Jubilaren har i flera år tillhört bl. a. arbetsutskottet för Västernorrlands och Jämtlands läns handelskammare, varit ledamot av styrelsen för Sundsvalls museum och ledamot i Sveriges Industriförbunds distributionskommitté. Sedan 1957 är han finsk konsul.

†

Min innerligt älskade Maka,
vår kära lilla Mamma,
Mormor och Farmor

Annie Andersson

* 13/5 1899

har i dag stilla och fridfullt insomnat i full förtröstan på sin Frälsare. Hennes kärlek och varma gudsfruktan bär oss genom sorgen. Med oss deltager övrig släkt och många vänner samt Vartofta Missionsförsamling.

Vartofta den 4 febr. 1959.

JOSEF ANDERSSON
Louise och Reinhold
Kerstin
Gösta och Gun
Bengt och Anna-Britha
Barnbarnen.

Dav. ps. 23.

Jag är en gäst och främling
Som mina fäder här,
Mitt hem är ej på jorden,
Nej, ovan skyn det är.

Jordfästningen äger rum lörd. den 14 febr. kl. 14 i Slöta kyrka.

†

Vår kära Dotter
och Syster

Kerstin Edin

f. 18 april 1927

har i dag fått lämna oss. Djupt sörjd och saknad av oss, släkt och vänner. Hennes ljusa och vackra minne skall alltid leva kvar.

Falekvarna den 6 februari 1959.

THEA och KARL EDIN
Stina och Harry
Mats och Ann-Marie
Curt och Inga-Britt
Syskonbarnen

Hon har kämpat. Hon har vunnit
Hon har livets krona funnit,

Nu slut är smärtan
Du funnit frid.
Men lämnar hjärtan,
Som saknar Dig.

Jordfästningen äger rum i Slöta kyrka onsdagen den 18 februari 1959 kl. 14.30. Alla de, som önska övervara begravningsakten samlas vid kyrkan. Efter akten inbjudes till kaffe i Församlingssalen, Slöta.

Meddelas endast på detta sätt.

Årsmöten i Vartofta

SMU junior har hållit årsmöte under hr Inge Ahlins ordförandeskap. Till styrelse utsågs Brita Wegter, Ing-Marie Bertilsson och Gun Lidén. Revisorer blev Ingrid Andersson och Dorit Johansson, och kassör Harald Andersson. Ingrid Andersson och Dorit Johansson valdes till organister. Följande anslag beviljades: till SMU:s yttre mission 100 kr., till SMU i Skaraborg 50 kr. och till Falköpings-Tidaholmskretsen 25 kr. Medlemsavgiften bestämdes till 2 kr. Ett 20-tal medlemmar tillhör föreningen.

— SMU senior har också haft årsmöte under ledning av hr Harald Andersson, som inledningsvis läste Jes. 40: 25—31. Styrelsen fick följande sammansättning: Harald Andersson, ordf., Inge Ahlin, kassör, Dorit Johansson, sekr., Gerd Ahlin och Ingrid Andersson. Suppl. blev Stina Larsson och Harald Larsson, och revisorer Lennart Larsson och Ingemar Svensson. Val av ombud företogs, till SMU:s konferens i Stockholm hr Ingemar Svensson, till SMU i Skaraborg hr Harald Andersson, ers. fröken Dorit Johansson, till VMF fröken Stina Larsson med hr Inge Ahlin som ers. och till Soldaternas vänner hr Lennart Larsson, ers. Dorit Johansson. SMF:s skolförening fick ett anslag på 10 kr. Beslut fattades om att palmsöndag anordna en offerdag för SMU:s yttre mission. Vidare beslöts att fortsätta med serien »Söndagskväll i missionshuset» med samling en gång i månaden och under medverkan av olika talare. Kassan har omslutit 647 kr. och föreningen har ett 15-tal medlemmar.

MEDLEMMARNA I

Vartofta Jordbrukskassa

i likvidation kallas härmed till extra föreningsstämma torsdagen den 26/2 1959 kl. 15.00 å Falköpings jordbrukskassas expedition i Falköping.

Ärende: Likvidators redogörelse för förvaltningen.

Likvidator.

Vartofta

Kommunalfullmäktige sammanträder i Slöta samlingssal måndagen den 16 febr. 1959 kl. 19.

Enligt uppdrag
Olle Ferm.

Vårdbiträde

erhåller anställning vid Elvagården, Vartofta, den 1 mars.

Hänvändelse till föreståndarinnan, tel. Falköping 300 16.

Skaraborgsbankens

fastighet i Vartofta är till salu med tillträde 1 april. Anbud emotses av

Ombudsman Pehr Andersson
Falköping. Tel. 102 07.

Annie Andersson. Fru Annie Andersson, Vartofta, maka till köpman Josef Andersson, avled på onsdagen i sitt 60:e levnadsår. Hon var född i Ylstad och dotter till kommunalordf. och kyrkovärden J. O. Pettersson, som senare inköpte Åkatorps säteri i Gudhem.

Fru Andersson tillhörde Vartofta missionsförsamling, där hon var livligt verksam på skilda områden. Hon sörjes närmast av make, barn, barnbarn och syskon.

Kerstin Edin. Fröken Kerstin Edin, Fridhem, Falekvarna, avled på fredagen 31 år gammal. Hon sörjes närmast av föräldrar, kalkarbetare Karl Edin och hans maka Thea, samt syskon och syskonbarn.

— 60 år fyller den 16 febr. fru Ester Maria Bergsten, f. Karlsson, maka till hemmansägaren Oscar Bergsten, Smebytorp, Slöta. Hon är född i Björstorp, Gökhem, och flyttade i unga år med föräldrarna först till Rogestorp i samma socken och efter några år till Bäckgården i Karleby. År 1923 ingick hon äktenskap, och makarna arrenderade då Smebytorp, som de efter några år inköpte.

VARTOFTA - SÖNDAGSKVÄLL MED SÅNG

i Missionshuset i morgon kl. 19.30. Sång, musik uppläsning av familjen Helmer Isaacsson och J. Olsson. Välkomna!

Stadgar för vägförening.

Länsstyrelsen har fastställt stadgar för Vartofta samhälles vägförening. Föreningen skall ha till uppgift att ombesörja och bekosta väglysningen ifråga om de vägar och andra allmänna platser inom Vartofta stationssamhälle, som förklarats skola anses såsom föreningens. För föreningen skall finnas en styrelse med säte i Vartofta och bestående av 5 ledamöter jämte 3 suppl.

Söndagskväll med sång
hölls i Vartofta missionshus. Hela samvaron fick sin prägel av fru Annie Anderssons hembud nyligen. Pastor J. Olsson erinrade i mötets inledning om hennes insats i församlingen och dess gärning och gav uttryck för den saknad och medkänsla, som dödsbudet utlöste. Familjen Helmer Isacsson, Falköping, sjöng några sånger. Tillsammans med sin fru utförde Helmer Isacsson Largo av Händel på violin och orgel. Pastor Olsson anknöt sin predikan till den kända sången om »en stad ovan molnen». Den välbesökta samlingen avslöts med ytterligare sång av familjen Isacsson.

Slöta församlings kyrkostämma
var på måndagen sammankallad för att ta ställning till kyrkorådets förslag att församlingen skulle kalla arkitekt för kyrkans renovering.

Det blev ganska mycken diskussion kring förslaget, och man enades slutligen om att först hos k. byggnadsstyrelsen göra sig underrättad om vilka fordringar styrelsen ställer på den person som kallas till ett sådant uppdrag. Ärendet återfördes till kyrkorådet som fick i uppdrag att kontakta byggnadsstyrelsen.

Den kommande renoveringen gäller dels kyrkans yttertak dels kyrkorummets inre. Det uppdrogs åt kyrkorådet att låta undersöka hur det förhåller sig med taket. Kyrkorådet skall kontakta sakkunnig person och infordra kostnadsberäkning för detta moment i kyrkans renovering.

Lösöreauktion

kommer att hållas månd. den 23 febr. 1959 kl. 14.00 hos lantbr. Ivar Andersson, Lillegården, Slöta, Vartofta, tel. Falköping 231 31, som på grund av gårdens försäljning låter försälja följande:

Maskiner och redskap: Bindare »Aktiv» 4,5', konstgödselspridare »Ysta», hästräfsa, slåttermaskin, radsåningsmaskin skivbill. 17 b. »Västerås», släpräfsa, hästhacka, plogar, vagnar, därav 1 lastvagn, slädar, kap och klyvsåg, injektor med rör 22", halmfläkt 18", hackelseverk, gröpkvarn Nirvana, säcklyftare, drivremmar, tomsäckar, div. handverktyg, rörtång, nycklar o. dyl., länkar, kätting, smidesstäd, skruvstäd, transportflaskor, sil, baljor, gryta, el. tvättmaskin »Siva», ringvält m. m., m. m.

Höns.

Inre lösöre: 1 antik soffa med stolar, en del äldre stolar och bord, ljusstakar, kopparbunkar och kittlar, mangel (golvmod.), stickstol, bandstol, slädfällar, böcker, därav Gods och Gårdar, m. m.

Till säkra och kända köpare lämnas sex mån. räntefri kredit. Inrop under kr. 10:— betalas kontant. Övriga villkor tillkännagives vid auktionens början.

— KORVSERVERING —



JORDFORMEDLINGEN FÖRENING u. p. a.

STORGATAN 12—14 FALKÖPING Tel. 123 48

Slöta-Karleby kyrkobröder
har hållit sitt andra möte för året och var denna gång inbjudna till familjen Karsåker, Slöta. Sedan de omkring 30 närvarande hälsats välkomna, sjöngs en psalm. Förra årets protokoll upplästes av sekreteraren och godkändes. Efter en kaffepaus talade kyrkoherde Bjurek om nattvarden, med förklaringar, och till bröderna ställdes frågor vad syn och tankar de hade om den. Många berättade vad de kände och hur de önskat att oftare få fira nattvarden, som de från sin första konfirmation inte glömmer. Mötet avslutades med gemensam bön.

Vartofta station
skall enligt beslut av järnvägsstyrelsen från den 1 mars sänkas från station av klass 14 till klass 12.

— Fru Annie Andersson, Vartofta, jordfästes på lördagen Slöta kyrka. Samling skedde hemmet, där hr Helmer Isacson Falköping, på violin utförde Sicilienne av von Paradis och Vartofta missionsförsamlings kör sjöng Det brister en sträng här nere av Hultman. En andaktsstund hölls av pastor Josef Olsson, Falköping, före avfärden till kyrkan.

Kistan var på förhand placerad i koret, omgiven av en rik blomstergärd. Vid inträdet spelade kantor Thure Marlebäck Largo av Händel, varefter kantor Hjalmar Hellner, Ylestad, sjöng solo Jag är främling av Lorentz. Jordfästningen förrättades av pastor Gunnar Björklund, Oskarshamn, som höll griftetal utgående från II Kor. 5: 1. Därefter sjöng kantor Hellner Den store hvide flok av Grieg.

Vid båren samlades först de närmaste och make och barn frambar ett tack till en god maka och mor. Den avlidnas två systrars tack framfördes av rektor Arne Linnarsson, Landskrona, som även talade för syskonbarnen. Broderns talan fördes av godsägare Henry Pettersson, Hasslekärr, Folkabo, och övriga syskons talan fördes av agronom Sven Linnarsson, Jönköping, varefter svågern, kapten Hjalmar Gilliners, Göteborg, talade. Vartofta missionsförsamlings tack framfördes av pastor Josef Olsson, Falköping, och för vänskap tackade hr Ernst Wilhelmsson, Vartofta.

Till tonerna av Sursum corda av W. Ahlén utbars kistan och gravsattes på Slöta kyrkogård. När kistan sänktes sjöng kören Närmare Gud till dig. Vid graven nedlade övriga vänner sina blommor.

— I Slöta kyrka jordfästes i går fröken Kerstin Edin, Falekvarna. Vid de sörjandes inträde i kyrkan, i vars kor kistan i förväg var placerad omgiven av en rik blomstergärd, utförde kantor Thure Marlebäck på orgel Händels Largo. Officiant var kyrkoherde Konrad Bjurek, som höll griftetal över Matt. 26: 36, samt förrättade jordfästningen och utförde begravningsmässan.

Vid båren talade först den avlidnes fader, lantbr. Karl Edin, varefter syskonen frambar sitt sista tack. Tal hölls även av pastor Nils Funcke, Falköping, och fru Ingrid Gustavsson, Stenstorp, som nedlade en krans från den avlidnas lärarinna och klasskamrater. Till tonerna av sorgemusik utbars kistan och gravsattes på kyrkogården. Vid graven nedlades en rik blomstergärd och ytterligare tal hölls av släkt, grannar och vänner. Till sist sjöngs gemensamt en psalm.

Vartofta arbetarkommun
har haft årsmöte. Till kassör valdes Gösta Johansson, v. ordf. Olof Lindqvist, v. sekr. Gunhild Karlsson, samtliga på 2 år. Revisorer Hjalmar Pettersson, Oskar Leijon.

Valberedningskommitté: Olof Lindqvist, Arnold Strid, Gösta Johansson.

Programkommitté, Gunhild Karlsson, Alva Östman, Olof Lindqvist, Henry Karlsson, Ruth Stridh, Gunnar Johansson.

Materialförvaltare: Gunhild Karlsson.

Ombud till kretsens årsmöte i Tidaholm: Olof Lindqvist, Knut Östman, Göte Karlsson, Gösta Johansson.

Uppbördsmän: Lindor Ferm, Henry Karlsson.

Månadsmöte skall hållas första torsdagen i varje månad. Gunnar Johansson rapporterade från den fackligt politiska konferensen i Skövde. Olof Lindqvist rapporterade från fullmäktiges decembersammanträde.

Årsmötet beslutade enligt styrelsens förslag att arbetarkommunen skulle skänka 25 kr. till partiets jubileumsinsamling. Ordf. Göte Karlsson tackade medlemmarna för ett gott arbetsår. Årsmötet avslutades med kaffedrickning.

Högerföreningarna i Vartofta
samlas till årsmöte i Slöta samlingssal fredag kväll. Härvid hålles föredrag av riksdagsman Einar Setterberg, och Sven Åkerskog kåserar och visar film om en resa på kontinenten.

Vartofta

HÖGERFÖRENINGEN och **HÖGERNS KVINNOFÖRENING** har årsmöte i Slöta samlingssal fredagen den 20 febr. kl. 19.30. Föredrag av Riksdagsman Einar Setterberg. Sven Åkerskog kåserar och visar film om en resa på kontinenten.

Servering. Välkomna! Styrelserna.

Utredning om inrättande av hjälpklasser

Vartofta skolstyrelse höll i tisdags sammanträde i Slöta samlingssal. Därvid godkändes vidtagna åtgärder angående förordnande av vikarie för tjänstlediga lärare samt uppflyttning av lärare i löneklass. Till den ledigförklarade rektorstjänsten i kommunen förordnade skolstyrelsen enhälligt bland sex sökande t. f. rektor Hj. Hellner.

Under förbehåll av länsskolnämndens godkännande beslöts att utannonsera ordinarie skolkantorstjänsten och ordinarie småskollärarinnetjänsten vid Åsle skola. Till skolstyrelsens delegerade för avgivande av förord för skolkantorstjänsten i Åsle utsågs hrr V. E. Johansson ordf., Hj. Hellner och J. Bergstrand.

Att verkställa den årliga synen å kommunens skolfastigheter utsågs ordf. jämte tjänstgörande rektor och hr J. Bergstrand. Beslöts att hos fullmäktige göra framställning om inredande av garage för kommunens skolbuss i uthuset vid Vartofta gamla skola. Att verkställa den av fullmäktige beslutade utredningen om utökade lokaler vid Åsleskolan uppdrogs åt hrr V. E. Johansson, J. Bergstrand, Hj. Hellner, Folke Källeskog och Gösta Karlsson.

Skolstyrelsen beslöt godkänna ett förslag om hjälpundervisning under vårterminen vid två skolor inom kommunen samt uppdrog åt t. f. rektor att utreda frågan om inrättande av hjälpklass. Till sist beslöts att anordna ett föräldramöte den 2 mars med målsmännen till eleverna i kl. 6 och 7.

Femton nya ledamöter i Vartoftafullmäktige Olle Ferm omvald ordf.

Kommunalfullmäktige i Vartofta höll i går kväll sammanträde i Slöta samlingssal. Det var årets första sammanträde och den för tillfället utsedde ordf., hr Olle Ferm, hälsade vid sammanträdets början välkommen och vände sig särskilt till de femton nya medlemmarna i fullmäktige.

Till ordf. i fullmäktige för året utsågs hr Olle Ferm och till v. ordf. hr Folke Källeskog.

Den lordlagda frågan angående rese- och traktamentsersättningar till kommunala förtroendemän och befattningshavare behandlades åter. Enligt kommunalnämndens förslag beslutades nu om ersättning för fordon och efter kilometertal samt med tillägg för varje medresenär. För resa till ort utom kommunen skulle dock det billigaste färdsättet eftersträvas. Traktamentsersättningen fastställdes att utgå efter samma grunder som tidigare.

Kommunalnämndens förslag angående höjning av grundfonden för stiftelsen Vartofta kommuns hyresbostäder godkändes. Enligt detta skulle på grund av nya bestämmelser grundfonden för de två första husen höjas med 1.992 kr. och grundfonden för det tredje huset med 2.667 kr.

Näs skola blir bygdegård

Från styrelsen för Kälvene-Näs bygdegårdsförening förelåg en skrivelse med begäran om att om Näs skola komme att försäljas bygdegårdsföreningen skulle få inköpa densamma för lokaländamål. Fullmäktige förklarade sig intet ha att erinra mot att föreningen får inköpa skolan samt uppdrog åt skolstyrelsen att först inhämta skolinspektörens mening.

Vidare förelåg en skrivelse från Åsle hembygdsgårds byggnadsförening angående samordning av lokalerna för ortens behov i Åsleområdet. Det gällde frågan om lokaler för slöjd och gymnastik vid Åsle skola. I enlighet med kommunalnämndens förslag uppdrogs det åt skolstyrelsen att företa en utredning angående detta lokalbehov.

Till sist föredrogs årsberättelsen från Vartofta brandkår samt redogörelse för logen Midgårds biblioteksverksamhet föregående år.

Slöta pastorat.

Enligt ecklesiastikdepartementets förslag skulle Slöta pastorat bestå av nuvarande Slöta pastorat med tillägg av Vartofta Åsaka församling, nu tillhörande Yllestads pastorat. I pastoratet skulle finnas kyrkoherde och en komminister.

Ombuden för pastoratet ansåg, att pastoratet bör bibehållas oförändrat med nuvarande omfattning och organisation. Detta överensstämmer med pastoratsindelningssakkunnigas förslag. Om departementsförslaget, vilket innebure, att Vartofta Åsaka församling tillfördes pastoratet genomföres, skulle detta medföra en viss försämring ifråga om gudstjänsthållningen och församlingsarbetet. I andra hand kunde dock en lösning av frågan enligt detta förslag godtagas.

Vartofta

Vartofta samhälles vägförening.

Till ledamöter i styrelsen för Vartofta samhälles vägförening har utsetts Bo Lindblad, Vartofta, utsedd av länsstyrelsen, samt Karl Badh, Vartofta, Tage Lindblad, Blåklinten, Vartofta, Karl Svensson, Vartofta, och Knut Östman, Björksäter, Vartofta, utsedda av vägföreningen, med följande personer såsom suppleanter, nämligen Valdemar Hagenståhl, Vartofta, utsedd av länsstyrelsen, samt Åke Johansson, Vartofta, och Gilbert Johansson, Charlottenborg, Vartofta, utsedda av vägföreningen.

Vartofta arbetarkommun

har haft årsmöte och valde därvid till kassör Gösta Johansson, till vice ordf. Olof Lindqvist och till vice sekr. Gunhild Karlsson. Till revisorer utsågs Oskar Leijon och Hjalmar Pettersson. Programkommittén består av Gunhild Karlsson, Alva Östman, Henry Karlsson, Olof Lindqvist, Ruth Stridh och Gunnar Johansson. Till kretsombud utsågs Knut Östman, Olof Lindqvist, Göte Karlsson och Gösta Johansson. Månadsmöte skall hållas första torsdagen i varje månad. Vidare beslöts att arbetarkommunen skulle skänka 25 kr. till partiets jubileumsinsamling.

Välbesökt familjegudstjänst.

I Vartofta missionshus hölls i söndags under god tillslutning en gudstjänst för hela familjen. Lärarinnan Rut Isaksson hälsade välkommen och läste den 23 psalmen i Psaltaren, varefter de minsta söndagsskolbarnen utförde några rörelsesånger och Anita Karlsson medverkade med uppläsning. Söndagsskolasekr. Ragnar Karlsson talade om den gode herden och illustrerade sitt tal med flanellograf. Publiken fick även lyssna till sånger av söndagsskolbarn genom magnefon. Kollekt upptogs för söndagsskolans verksamhet.

Slöta RLF

har årsmöte i samlingssalen torsdagen den 26 febr. kl. 19.30. Alla medlemmar med familjer samt övriga intresserade hälsas hjärtligt välkomna.

Styrelsen.

Vartofta Samhällsförening

håller årsmöte onsdagen den 25 febr. 1959 kl. 19.00 i Vartofta skola.

Ärenden: förutom årsmötesförhandlingar, redogörelse för fastighetsägarnas avgifter till vatten- och avloppsanläggningen.

Vartofta – Hela familjen inbjuds

till familjegudstjänst i **MISSIONSHUSET** söndag kl. 11. Pastor Ragnar Karlsson m. fl. medverkar. — Välkomna!

Stor Kreaturs- och Lösöreauktion

kommer att hållas fredagen den **6 mars 1959 med början kl. 10.30 fm. hos lantbr. John Johansson, Svartekulla, Vartofta, tel. 231 86,** som på grund av egendomens försäljning genom off. och friv. auktion låter försälja sitt värdefulla yttre lösöre.

Nötkreatur: 30 st. reaktions- och kastsjukefria, SRB, därav: 10 st. kor, varav 6 st. med kalvställn. i mars 1959, 3 st. dräktiga kvigor, 1 st. stamtjur, SLB, med härstamning, 16 ungdjur, därav 5 st. ungtjurar.

Svin: 10 dräktiga suggor, därav 2 ungsuggor.

Hästar: 1 sto, par- och enbetskört, äldre. **Höns:** 140 st.

Maskiner och redskap: Traktor, »David Brown», diesel, 34, 1957 års mod. med frontlastare, utrustad med gödselgrep, jordplåt och högrep, traktorplog »Sesam», radsåningsmaskin, »Harvester», 25 bill., stallgödselspridare, »McCormick», bindare, »Cormick», slåtterskära, »Cormick», 6', konstgödselspridare »Ysta», ringvält, 3-del., fjäderharv, »Hyringa», hästräfsa, 35 pinn., tallriksharv, styvpinnskultivator, »Lilla Harris», potatisupptagare, »Brio», frölåda (passande Västerås såmaskin), släpräfsa, 2 gummihjulsvagnar, slädar, plogar, årder, hackor, slipsten för motordrift, flak.

Loginventarier: Tröskverk »Skandia 2», halmfläkt »Rekord» med 30 met. 15" rör och böjar, gröpkvarn »Nirvana 4», el.motor, 11 hkr., våg med vikter, tomsäckar m. m.

Diverse: Drivremmar, skruvstäd, borrmaskin, spruta för oljemåln., Alfa-sax, en mängd handredskap, transportflaskor, sil, urintunna, stängselstolpar, stör, taggtråd, länk, kätting o. dyl. m. m., m. m.

De flesta maskinerna samt redskapen äro nya och i synnerligen gott skick.

Till säkra och kända köpare lämnas sex mån. räntefri kredit mot äganderättsförbehåll. Övriga villkor tillkännagives vid auktionens början.

KAFFE- och KORVSERVERING.



JORDFORMEDLINGEN
FÖRENING u. p. a.

STORGATAN 12—14 FALKÖPING Tel. 123 48

Kraftig medlemsökning i Vartofta högerföreningar

Vartofta högerförening höll sitt årsmöte i fredags i Slöta samlingssal. Mötet öppnades av föreningens ordf., hr Folke Källeskog, som hälsade välkommen samt ägnade några minnesord åt den nyligen avlidne styrelseledamoten, skräddarmästare Harald Ljunggren. Hr Källeskog utsågs till ordf. vid årsmötet. Medlemsantalet hade under året ökat med 57 till 167 och verksamheten hade varit livlig inom föreningen.

Vid styrelsevalet återvaldes hr Folke Källeskog, V. Åsaka till ordf. och hr Gösta Svensson, Karleby, till v. ordf. Till ledamöter för 2 år återvaldes hrr A. Arnling, Asle, och Arne Danielsson, Smebyfält, samt nyvaldes hr Sven Andersson, Lövberga, efter H. Ljunggren. Kvarvarande i styrelsen är hrr Joh. M. Johansson, Kättilstorp, Torsten Larsson, Vistorp, Sven Åkerskog, V. Åsaka, Gunnar Johansson, Kälvene, och Melker Claesson, Slöta. Till ers. utsågs hrr Arne Kölby, Svartarp, och Sture Skoog, St. Skarpås. Revisorerna hrr Martin Johansson och Olle Larsson, Slöta, omvaldes. Till ombud vid förbundsstämmor utsågs fru Kerstin Gustafsson, Smeby, och hrr Stig Johansson, Vistorp, Sven Åkerskog, V. Åsaka, Gösta Svensson, Karleby, och Arne Danielsson, Smebyfält. Årsmötet valde dessutom sockenombud.

Ordf. framförde föreningens tack till de tre ledamöter i fullmäktige, som vid föregående val avsagt sig kandidatur, hrr Erik Johansson, Sven Svensson och Joh. M. Johansson samt överlämnade blommor till deras fruar. Riksdagsman Einar Setterberg höll därefter ett anförande om de aktuella politiska problemen. Sedan kaffe och smörgåsar serverats kåserade hr Sven Åkerskog om en företagen resa på kontinenten samt visade en vacker film från resan. Som avslutning sjöngs unisont Du gamla, du fria.

Vartofta

Kommunbiblioteket i Vartofta hade under år 1958, enligt den nu föreliggande årsberättelsen, en utlåning på 4053 band facklitteratur. Antalet lån har ökat något under året. Antalet låntagare var 445. Bokbeståndet har ökat med 279 band till 3.730, varav 103 band i handbokssamlingen. 304 band har inköpts för 4.134 kr. Av de inköpta banden är 115 band facklitteratur och 189 l. nd skönlitteratur. Staten för året går på 5.882 kr.

Huvudbiblioteket är förlagt till Karleby och filialer finns i Slöta, Uddagården, Yllestad och Asle. Dessutom har boklådor och mindre boksamlingar varit utplacerade på andra platser inom kommunen.

Högerns kvinnoförening höll vid samma tillfälle årsmöte. Av den föredragna årsberättelsen framgick att verksamheten även här varit livlig och att medlemsantalet ökat, till 44. Fem protokollförda möten hade hållits och föreningen hade under året besökt Elvagården samt därvid bjudit pensionärer och personal på kaffe.

Hela styrelsen omvaldes och består av fru Kerstin Gustafsson, Smeby, ordf., fru Ester Ljunggren, Vartofta, v. ordf., fru Elly Danielsson, Smebyfält, sekr., fru Hillivi Andersson, Slöta, v. sekr., fru Märta Källeskog, V. Åsaka, kassör, fru Elsa Johansson, Slöta, v. kassör, samt fru Margareta Lidberg, Saleby, och fru Anna Gustafsson, Slöta, ers. fruarna Berta Claesson, Slöta, och Ester Ehn, Vartofta. Revisorer blev fruarna Ester Ehn och Ester Johansson, Kälvene. Deltagarna i detta årsmöte deltog givetvis i den förut omnämnda kaffeserveringen samt åhörde föredragen.

VARTOFTA
LOKALAVDELNING
av FOLKPARTIET

håller årsmöte å Pensionatet, Kättilstorp, torsdagen den 5/3 1959 kl. 19.30.

Ärenden enl. stadgarna.

Föredrag av ombudsman R. Nilsson, Skövde.

Film. Kaffeservering.

Alla medl. och övriga intresserade hälsas välkomna.

Styrelsen.

Slöta

Slöta sockens hemmansinnehavare kallas härmed till ord. sammanträde i Slöta skola onsdagen den 4 mars kl. 15.30.

Ordf.

Prima 8 veckors

hönskycklingar

vit Legh., finnes för lev. fr.o.m. maj. Levereras ute, spannmålsvana. Fri hemtransport.

Långebacke, Vartofta.
Tel. Falköping 302 02.

Mc-brand i Falekvarna

En motorcykelbrand inträffade vid 20-tiden på torsdagen i Falekvarna på vägen Falköping—Jönköping. Två falköpingsynglingar, som på var sin mc var på väg mot Jönköping stannade i Falekvarna för att reparera en krånglande kedja. Därefter kunde endast den ene starta sin cykel. I den andres uppstod endast en puff i förgasaren, eldslågor slog upp och antände bensinen. Allt brännbart på cykelns bakre halva gick upp i rök och det är inte troligt att cykeln åter kan göras brukbar. Pojkarna försökte släcka elden med hjälp av säckar de lånat i en intilliggande gård.

Slöta RLF
höll på torsdagen årsmöte i Slöta samlingssal. Härvid omvaldes avgående styrelsemedlemmar och styrelsen har sålunda följande sammansättning: ordf. Eskil Johansson, Nätered, v. ordf. Axel Andersson, Kyrkegården, sekr. Allan Abrahamsson, Sörgården, kassör Valter Börjesson, Trädgården, v. sekr. Sigvard Johansson, Backgården, Roland Karlsson, Västergården, Sture Jansson, Stenbrottet.

Vid årsmötet talade agronom Sven von Sydow, Skara, om »Aktuellt om nötkreaturens skötsel». Han visade vidare färgbilder från olika länder. Det var bl. a. nötkreatursexteriörer från jordbruksområden i Danmark, Tyskland och Finland men även »blandade» bilder, bl. a. naturscenerier från marsken.

Vartofta kommun
har beviljats statsbidrag enligt vanliga grunder för uppförande av tre mot av kommunen begärda fyra folkskollärarbostäder vid Vartofta skola. Kostnaderna har beräknats till 58.500 kr. pr bostad.

Kommunen för överta badhuset?

Vartofta Samhällsförening har haft årsmöte. Ordf. Tage Lindblad hälsade välkommen och ledde förhandlingarna. Ing. Brynander, Mullsjö, och byggnadsnämndens ordf. J. E. Lidberg, Vartofta, hade kallats att informera om avgifterna för anslutning till vatten- och avloppsanläggningarna samt om de årliga avgifterna för vattenförbrukningen.

Styrelsen utgöres av ordf. Tage Lindblad, vice ordf. Ragnar Sköld, sekr. Åke Johansson, kassör Karl Svensson samt Hjalmar Pettersson. Revisorer är J. E. Lidberg och Bo Lindblad.

Kassaomslutningen är kr. 5.360:44, varav för badhusrörelsen kr. 1.684:27, behållning kr. 959:17. Av 85 medlemmar har erhållits 770 kr. i årsavgifter. Kommunalt anslag till badhus kr. 150, badavgifter 1.221:75, medelkostnad per bad kr. 2:43. Badhuset har varit öppet 38 dagar varunder serverats 774 bad, medeltal per dag 20,3, 189 damer hade tagit 47 karbad och 142 bastubad, 585 herrar 44 karbad och 541 bastubad.

Samhällsföreningen övertog badhuset våren 1953. Vartofta Sportklubb vill nu övertaga detsamma men kan ej garantera fortsatt drift av badrörelsen för allmänheten. Vid starten 1947 bidrog intresserade med gåvor och frivilligt arbete samt kommunen med anslag. Med hänsyn till allmänna intresset för badhusverksamheten inom orten fick styrelsen i uppdrag att hembjuda badhuset till kommunen.

Vartoftafotboll

Följande träningsmatcher har bokats för våren 1959.
22 mars: Floby I F hemma
30 mars (annandagen): Falköp. AIK B borta
12 april: Mullsjö B borta
19 april: Tomtens IF B borta
26 april: Borgunda IK hemma
Klubbens A-lag skall deltaga i årets KM.

Sedvanlig sommarfest skall anordnas före midsommar. Till programkommitté valdes Tage Lindblad, Viking Vahlin, Helmer Hallberg, Stig Andersson, Hjalmar Petterson och Gunnar Karlén.

Utflykt för äldre inom samhället anordnas under våren. Till bestyrelse för detta valdes Tage Lindblad, Olof Lindkvist och Karl Svensson.

Styrelsen fick vidare i uppdrag att anordna en ny lekplats i närheten av nybebyggelsen i norra delen av samhället med liknande anordningar som på gamla lekplanen i parken vid mejeriet.

Någon rapport från kommittén för anläggning av badsjö för friluftsbad förelåg ej, varför frågan ställdes på framtiden.

Årsavgifterna fastställdes i likhet med föregående år till kr. 10 och 5. Kommunalt anslag innevarande år: för badhuset kr. 200 och till gatubelysningen kr. 1.200.

Enligt vägstyrelsens löfte påbörjas vägomläggning i samhället instundande vår. En nybyggnad erfordras därefter av vägbelysningen. Nya ljuspunkter behövs även på enskilda gator och vägar.

De tillkallade sakkunniga lämnade en längre redogörelse för avgifterna för anslutning till vatten- och avloppsanläggningarna.

Extra kyrkostämma

med Slöta pastorat hålles i Karleby södra skola månd. den 16 mars kl. 17.

Ärende: 1) ritning och kostnadsförslag till ny prästgård i Slöta; 2) Domkapitlets förslag till ny pastoratsindelning.

Ordf.

Vartofta

Delägarna i Vartofta samhälles vägförening kallas till ordinarie årssammanträde i Vartofta skola måndagen den 23 mars 1959 kl. 19.30.

Ärenden: Val av ordförande och revisorer.

Förslag till utgifts- och inkomststat för år 1959.

Vartofta den 3 mars 1959.

Styrelsen.

Föräldramöte i Slöta samlingssal

Ett föräldramöte hölls i måndags i Slöta samlingssal. Det var Vartofta skolstyrelse, som inbjudit föräldrarna till eleverna i kl. 6 och 7 samt dessa klassers lärare för information om planerad, frivillig åttonde klass samt om den blivande enhetsskolan. Ett hundratal personer hade infunnit sig, då skolstyrelsens ordf. V. E. Johansson hälsade föredragshållaren, skolinspektör Evald Hallin, samt föräldrarna välkomna.

Skolinspektör Hallin talade därpå om bakgrunden till beslutet om enhetsskolans införande samt om den pågående försöksverksamheten och om de förberedande åtgärder, som fordras för högstadiets införande. Han talade också om olika timplaner i en frivillig åttonde klass, i vilken även elever, som redan slutat sjunde klass kunde få mottagas. Hr Hallin uppehöll sig särskilt utförligt vid de olika alternativ för yrkesundervisning, som kunde anordnas i en blivande åttonde klass.

Efter föredraget följde diskussion. Under ett uppehåll i denna bjöd skolstyrelsen på kaffe.

Till sist visades ljusbilder om enhetsskolans planläggning samt bilder från kommuner, där försöksverksamhet pågår.

Vid avslutningen tackade skolstyrelsens ordf. föredragshållaren för det instruktiva föredraget samt mötesdeltagarna för visat intresse. Hr Sixten Gustafsson, Karleby, framförde de senares tack till skolstyrelsen.

Tidningsläsartävlingen

Ca 140 av de 226 deltagarna i tävlingen hade kommit på poängtal överstigande 50. Det är ett fint resultat! Av de 27 lag som tävlade hade Hällestadsbygdens SLU största deltagarantalet, nämligen 13 tävlande.

Vartofta-lag roligast

På tal om lag så kan vi inte underlåta att ge en särskild blomma till Logen 4862 Midgård i Vartofta för tävlingens roligaste svar. Det var speciellt de kvinnliga deltagarnas humor som blommade i svaren, även när de var fullt riktiga!

Årsmöte med Vartofta Fp-avdelning

hölls torsdags på pensionatet i Kättilstorp. Medlemmarna hälsades välkomna av ordföranden kantor Hjalmar Hellner, som redogjorde för verksamheten under det gångna året. Styrelsevalet utföll sålunda: Hj. Hellner, ordf. och sekr. ,Erik Lidén, kassör, E. Lidberg, Sven Gustavsson och Lage Wilhelmsson, ers. Harald Andersson, Slöta, Åke Johansson, Vartofta, C. V. Englund, Aslätt, och Alrik Johansson, Kättilstorp. Revisorer blev Åke Johansson, Vartofta, och Harald Andersson, Slöta, ers. Inge Ahlin, Slöta. Att representera avdelningen vid Valkretsförbundets årsmöte utsågs J. Bergstrand, E. Lidberg, C. V. Englund, Alrik Johansson och Harald Andersson.

Årsavgiften bestämdes till 5 kr. för enskild medlem och 7 kr. för äkta makar. Några nya medlemmar tillfördes avdelningen vid årsmötet.

Ombudsman Rune Nilsson, Skövde, talade om aktuella politiska frågor och det kärva ekonomiska läget berördes. Avdelningens situation efter valen blev föremål för behandling, och en plan för verksamheten i fortsättningen uppgjordes, i vilken bl. a. ingick en sammankomst med kommunalpolitiskt innehåll och familjärt samkväm.

Årsmötet avslöts med samling kring kaffebordet.

Domkapitelsförslag:

Varvs pastorat går upp i nya Dimbo-pastoratet Slöta blir oförändrat

Slöta nuvarande pastorat, bestående av Slöta, Karleby, Åsle, Mularps och Tiarps församlingar, föreslås bli oförändrat med kyrkoherde och komminister i resp. Slöta och Åsle.

VARTOFTA.

2-fam.-villa

i mycket gott skick, med 2 läg. 2 rum och kök, säljes gm

Nils Petersson, Linnégatan 6 Falköping. Tel. 122 88.

VARTOFTA RÖDA KORSKRETS

håller ÅRSMÖTE i Vartofta skola torsd. den 19 mars kl. 19.30.

Sång och musik.

Kaffeservering.

Styrelsen.

Ärsstämma

med Bygdegårdsföreningen Alebergsgården hålles i lokalen tisdagen den 31 mars kl. 20.

Ärende: enl. stadgarna.

Styrelsen.

Slöta pastorat

Kyrkostämma hålles med **Karleby församling** måndagen den 16 mars kl. 18.00;

med **Tiarps församling** kl. 19.00;

med Mularps församling kl. 20.00 samma dag och å vanlig plats.

Med Åsle församling onsdagen den 18 mars kl. 20 å vanlig plats.

Med Slöta församling söndagen den 15 mars kl. 15.15 i kyrkans sakristia.

Ärende: Domkapitlets förslag till pastoratsindelning.

Ordf.

Vartofta kommun

Skriftliga anbud å skolskjutsar för Vartofta- och Åslekommunerna inom Vartofta kommun läsåret 1959/1960 infordras härmed. Anbuden inlämnas senast den 23/3 1959 till Skolexpeditionen, Aslätt. Upplysningar angående skjutsarna lämnas av t. f. rektor Hj. Hellner, Yllestad. Tel. 630 22.

Skolstyrelsen.

Slöta-Karleby

UNGDOMSMÖTE tisd. den 17 mars kl. 19.30 i Slöta samlingssal. Varmt välkommen.

Konrad Bjurek.

Installationen av Slötaherden den femte april

Slöta-Åsle pastoratskyrkoråd höll i måndags sammanträde i Karleby skola. Härvid utsågs pastoratsombuden hrr Erik Johansson, Mellomkvarn, och Sven Svensson, Karlsborg, till ombud att representera pastoratet vid lantmäterisammanträde den 20 mars på prästgården i Slöta angående uttagning av väg över prästgården 11:1 till Slöta Backgården.

Därefter föredrogs Skara domkapitels förslag till pastoratsindelning evad det gäller Slöta pastorat. Förslaget, som innebar att Slöta pastorat skulle vara oförändrat med en kyrkoherde och en komminister, blev av såväl pastoratskyrkorådet som pastoratsstämman enhälligt tillstyrkt.

Därefter föredrogs frågan om nybyggnad av kyrkoherdebostad på Slöta prästgård. Ritningar och skisser till nybyggnaden företeddes och vann allmänt erkännande och gillande, varför också pastoratskyrkorådet och pastoratsstämman enhälligt beslöt att den nya kyrkoherdebostaden skulle uppföras i enlighet med de upprättade ritningarna.

Vid pastoratsstämman meddelades att kyrkoherde Konrad Bjurek kommer att installeras i sitt ämbete den 5 april.

Slöta-Karleby kyrkobröder hade i söndags samling i Slöta. Först bevistades gudstjänsten i Slöta kyrka, varefter man samlades till kaffesamkväm i Slöta samlingssal. Här talade kyrkoherde emeritus Herbert Tidstrand, Vartofta, om det kyrkliga läget, om tidens sekularisering och om söndagens helgd.

Kyrkobröderna beslöt att i sommar göra en studie- och sällskapsresa till Växjö samt att nästa möte skall hållas i Karleby, där folkskollärare Anders Blomgren, Borås, skall hålla föredrag. En insamling gjordes för köp av en småbildskamera till kyrkoherde K. Bjureks och Slöta församlings disposition.

Vartofta SK—Kinnarps IF 1—3

Det blev Kinnarp förunnet att göra 3—0 på Vartoftalaget, innan VSK:s vi. Gösta Andersson i slutminuterna av första halvlek kunde reducera till 3—1. Kinnarps unga och mycket löftesrika kedja spelade tekniskt och snabbt, och kommer att ge Kinnarpssupporters många högtidsstunder i framtiden.

Tempot mattades av betydligt i sista halvlek, då konditionen ej var den bästa för någon av lagen. Halvleken slutade mållös.

I gästernas kedja var det centern som kommit längst med träningen och i försvaret ch. och hb. I hemmalaget skötte sig Gösta Andersson bäst. I försvaret hade Inge Johansson bästa konditionen. Men de övriga skall ej klandras. De försökte göra sitt bästa så länge det fanns ork.

SJ.

Slöta-Karleby

Delägarna i Furrakärrs skogsallmänning

kallas till ord. sammanträde i Slöta skola måndagen den 23 mars 1959 kl. 16.30.

Skogsnämnden kallas att sammanträda samma dag och plats kl. 16.00.

Ordf.

Festlighet för pensionärerna på Elvagården.

I tisdags besökte Högerns kvinnoförbund i Vartofta pensionärshemmet Elvagården. Först bjöds pensionärer och personal på kaffe vid festligt dukade bord i matsalen. De som ej kunde vara med där serverades på sina rum. Hr Georg Flyckt framförde efter serveringen samtligas tack till anordnare och värdinnor. Komminister Erik Skagefors, Vartofta-Åsaka, höll därefter en passionsbetraktelse, vilken omrades med psalmsång, varvid fru Margareta Lidberg tjänstgjorde vid orgeln. Hemmansägare Märta Gabrielsson höll också ett anförande. Till sist framförde socialnämndens ordf. hr Hjalmar Johansson ett tack för den glädje som anordnarna hade berett pensionärer och personal på Elvagården.

Rektorstjänsten.

Till rektor och skolchef i Vartofta kommun förordar länsskolnämnden i Skaraborgs län t. f. rektor Hjalmar Hellner, Vartofta, samt folkskollärarna Henry Grip, Vollsjö, och Nils Carlsson, Steungssund, i nu nämnd ordning.

Vartofta - Pastor Henrik Mollwing

talar i Missionshuset söndag kl. 15 vid OFFERHÖGTID för SMU. J. Olsson medverkar. Sparbössetömning. Välkomna!

Slöta kyrka

PASSIONSVESPER

Palmsöndagen kl. 19.30.

Komm. Kennemark, kyrkoherde Bjurek, kören.

Buss avgår från Stenbrottet 18.50, Falekvarna 18.55 samt Vartofta 19.10.

Ungdomsmöte i Slöta.

Ungdomsmöte var i tisdags anordnat i Slöta samlingssal. Kyrkoherde Konrad Bjureks inbjudan hade hörsammats av en stor skara ungdomar från Slöta och Karleby. Kyrkoherde Bjurek hälsade välkommen, och sedan följde allsång ledd av fröken Anita Holm, Hagen, Karleby. Därefter hölls anföranden av hr Åke Skoog, Karleby, och fröken Holm. Vidare förekom frågesport mellan ett lag från Karleby och ett från Slöta. Det var hr Per Jakobsson, Åsarp, som ställde frågorna. Tävlingen, som var mycket jämn, vanns slutligen av Karleby med en halv poängs övervikt. Stämningen var den allra bästa. Varm korv serverades. Alla mötesdeltagarna var mycket glada över och tacksamma för det initiativ kyrkoherde Bjurek tagit, och man beslöt därför att samlas till ett nytt ungdomsmöte den 17 april.

Entreprenad

Vartofta kommun infordrar härmed anbud å uppförande av tre tjänstebostäder för folkskollärare i Vartofta stationssamhälle, vardera 1 lägenhet om c:a 90 m² golvyta.

Entreprenaden omfattar:

A. Planerings-, byggnads- och målningsarbeten;

B. Värme- och sanitetsanläggningar och

C. El-installationer.

Handlingar kan rekvireras från byggnadskommitténs ordf. Viktor Johansson, Aslätt, tel. Falköping 221 82 och utlämnas mot en deposition av kr. 50:— för A, och 25:— kr. för vardera av B eller C, vilka medel återbetalas vid handlingarnas återställande i oskadat skick före den 1 maj 1959.

Anbud med bifogad uppgift om borgen och märkt »Anbud å tjänstebostäder», sändes till Skolexpeditionen, adr. Aslätt, och skall vara dit inkommet senast den 6 april 1959 kl. 12, och anbud skall innefatta, antingen hela entreprenaden eller endera av A, B eller C ovan. Avgivet anbud är bindande i 35 dagar efter anbudstidens utgång.

Fri prövningsrätt förbehålles.

Byggnadskommittén.

OBS!

Reservera lördagen och söndagen den 13 och 14 juni för Vartofta Samhällsförenings stora hembygdsfest i Vartofta.

Kommitterade.

Karl Titus Jansson. Lantbrukare Karl Titus Jansson, Skottagården, Slöta, avled på tisdagen efter en längre tids sjukdom 76 år gammal. Han var född i Korsberga och kom till Slöta för ett 20-tal år sedan. Närmast sörjande är maka, barn och barnbarn samt syskon i USA.

Kyrkbuss

till SLÖTA KYRKA långfredagen avgår från Stenbrottet kl. 13.20, Falekvarna 13.25 samt Vartofta 13.40.

FAIK:s B-LAG MOT VARTOFTA

FAIK:s B-lag spelar på annandag påsk mot Vartofta A-lag på Odenplan. Matchen börjar kl. 10.30.

FAIK:s lag: Sten Andersson, Oswald Johansson, Kjell-Åke Stomberg, Gunnar Tholin, Arne Edmundsson, Arne Tholin, Lars Johansson, Sune Pettersson, Hasse Ericsson, Wille Dybeck, Lennart Hermansson. — Reserver: Günter Jokisch, Ingvar Gustavsson, Jan Stenberg.

PÅSKEN I VARTOFTA MISSIONSHUS

Långfredagen kl. 15 Pastor Gösta Sandberg. Solosång. Kl. 16 Nattvard. — Påskdagen kl. 15 Pastor Nils Alexandersson m. fl. Kollekt. Välkomna!

Vartofta

Årsmöte med Vartofta RK-krets

hölls på torsdagskvällen i Vartofta skola, varvid ordf. kantor Harry Rossing hälsade välkommen. Av årsberättelsen framgick bl. a. att den traditionella vårfesten hållits valborgsmässoafton. Kassan har omslutit 2.800 kr.

Styrelsen fick följande sammansättning: hrr Harry Rossing, ordf., E. Karsåker, v. ordf., fruarna Astrid Lindblad, kassör, Margit Andersson, sekr., Elsa Badh och Elsa Jansson. Revisorer blev hrr Evert Thorstensson och Harald Andersson.

Årsmötet beslöt, att 300 kr. skulle anslås till Cp-barnen. Vidare fattades beslut om vårfest den 30 april.

Sång- och musikunderhållning ingick i programmet samt servering av kaffe.

Telefon-bandinspelare vid sjukkassan.

Vartofta allmänna sjukkassa har fått en telefonsvararanläggning med bandinspelare installerad i sin expedition i Vartofta. Kommunens medlemmar kan alltså nu, även när ingen betjäning finns på expeditionen, göra sin sjuk- eller friskanmälan pr telefon i enlighet med de föreskrifter, som finns i till alla medlemmar utsänt cirkulär.

Passionsvesper

hölls på palmsöndagen i Slöta kyrka där komminister Donald Kennemark, Vilske-Kleva, predikade över ämnet »Nattvarden». Altartjänsten förrättades av kyrkoherde Konrad Bjurek, som sjungande liturg. Slöta kyrkokör under kantor Thure Marlebäcks ledning sjöng vackert och förtjänstfullt Kyrie Eleison, O huvud blodigt sårat och Se vi går upp till Jerusalem av John Morén. Som postludium spelades Bön av Cesar Frank. En stor menighet hade infunnit sig till den givande passionshögtiden.

Ny lärarbostad byggs i Vartofta

Vartofta skolstyrelse höll den 25 mars sammanträde i Slöta samlingssal. Därvid beslöt styrelsen godkänna ett uppgjort förslag till skolskjutsorganisation i Vartoftaområdet läsåret 1959—60, då den nya centralskolan kommer att tagas i bruk.

Till fullmäktige beslöts göra framställning om anställandet av erforderlig ekonomipersonal vid Centralskolan i Vartofta samt om uppförandet av en småskollärarbostad vid Vartofta skola och vidare om inrättandet av en hjälpklass vid samma skola. Utredning skulle göras om möjligheten att anställa övningslärare i textil- o. träslöjd vid centralskolan. At skolbyggnadskommittén uppdrogs att utarbeta förslag till inredning av garage för kommunens skolbuss i uthuset vid Vartofta gamla skola.

MEDLEMMARNA I

Vartofta Andelsmejeriförening u. p. a.

kallas härmed till ordinarie kretssammanträde å följande platser och tider:

Krets I. **Slöta Samlingssal, Vartofta,** tisdagen den 14 april kl. 14.00 med medlemmarna från socknarna Slöta, Kälvene, Skörstorp, Åsaka, Näs, Luttra, Smula och Slättängs rote av Vårkumla socken.

Krets II. **Nya pensionatet, Kinnarp,** lördagen den 11 april kl. 14.00 med medlemmarna från socknarna Kinneved och Vårkumla utom Slättängs rote av Vårkumla socken.

Krets III. **Kättilstorps pensionat, Kättilstorp,** onsdagen den 22 april kl. 14.00 med medlemmar från socknarna Kymbo, Hångsdala, Valstad, Yllestad, Härja, Utvängstorp, Velinga och Vistorp.

Krets IV. **Svenssons konditori, Sandhem,** tisdagen den 21 april kl. 14.00 med medlemmar från socknarna Kölingared, Fivlered, Knätte och Sandhems socken utom Gravsjöområdet.

Krets V. **Kommunalhuset, Mullsjö,** lördagen den 18 april kl. 14.00 med medlemmar från socknarna Bjurbäck, Liared, Bottnaryd, Habo, Nykyrke samt Gravsjö-området av Sandhems socken.

Stadgeenliga ärenden.

Styrelsen.

Ungtjurar

med bra härstamning till salu.

Smebyfält, Vartofta.
Tel. Falköping 240 33.

Medelålders eller äldre

DAM

sökes som hjälp och sällskap till äldriga makar där husmodern är klen. Bosatta i samhälle intill järnvägen Falköping—Jönköping. Hänvändelse till Fru Elin Sköld, Vartofta. Tel. 300 88 Falköping.

Kh-installation i Slöta söndag

På söndag installeras den nye kyrkoherden i Slöta Konrad Bjurek i sitt ämbete av biskop Sven Danell. Biskopen assisteras vid installationshögtiden, som börjar kl. 10, av följande tio prästmän: kontraktsprosten Gerhard Lawenius, Valstad, f. Slötaherden kyrkoherde Axel Ljungkvist, Falköping, kyrkoherde em. J. H. Tidstrand, Vartofta, kyrkoherde Eskil Engvall Södra Björke, kyrkoherde Hugo Jonson, Åsarp, kyrkoherde Gustaf Arvik, Bitterna, kyrkoherde Torgny Akersten, Björsäter, komminister Nils Borg, Åsle, komminister David Sellberg, Göteborg, och komminister Curt Hedrén, Sparlösa.

Efter installationen följer högmässa med predikan av installandus kyrkoherde Bjurek.

†

Vår kära Syster

Hildur Svensson

* 13/12 1890

har i dag stilla insomnat. I ljust och tacksamt minne bevarad av oss, övrig släkt och vänner.

Nolgården, Slöta den 2 april 1959.

Albin och Martin

Herre, jag vill bida Stilla
vid din port,
Tills min själ din blida Fadersblick försport.
Trött på allt mitt eget, ödmjukt här jag står.
Hjälp mig sist steget, Du som allt förmår.

Jordfästningen äger rum fredagen den 10 april kl. 14 i Slöta kyrka.

Aktuellt i Vartofta!

I kväll, lördag, kl. 19.30 talar stud. Ingemar Svensson. Sång. Kollekt för Missionsskolan.

Tisdag kl. 19.30 Hela familjens kväll. Film. Musik. Tävlingar. Sekr. E. Brunnerby leder. — Välkomna!

Slutarp - Valtorp - Vartofta



BERTIL SVENSSONS NYA BYGDEFILMER

"VÄSTGÖTAR"

samt

I TROLLSKOGENS RIKE

Tivedsfilmens andra del visas i

SLUTARP, Föreningslokalen, söndagen den 5/4 kl. 20.00.
VALTORP, Bygdegården, måndagen den 6/4 kl. 20.00.
SLÖTA, Samlingslokalen, tisdagen den 7/4 kl. 20.00.

Försumma ej denna film, denna hyllning till Din hembygd. Vi gör nya besök hos de från Vadsbofilmen rikabekanta »Pöjkera i Böja» och 104-åriga Mor Johanna. Vi går på ny vandring i märkliga Trolltiven. En film som alla västgötar bör se.

Inträde 2:50, barn 1 kr.

Kontorsbiträde

med god skolunderbyggnad och praktik från kontorsarbete erhåller anställning vid Vartofta allmänna sjukkassa, Vartofta, från den 15 maj eller senare efter överenskommelse. Lön enligt avtal. Ansökan jämte övriga handlingar sökanden önskar åberopa skall vara kassans styrelse tillhanda senast den 20 april 1959.

Stud. Ingemar Svensson vid SMF:s teologiska seminarium på Lidingö talar i kväll i Vartofta missionshus. Sångarna medverkar och en insamling för seminariets elevkassa görs.

Tisdag kväll hålls en hela familjens kväll under ledning av SMU-sekr. Erik Brunnerby. Film, musik och tävlingar ingår i ett trevligt program för alla åldrar.

GUDSTJÄNSTERNA I SLÖTA PASTORAT

söndagen den 5 april sammanlysta till Slöta kyrka kl. 10 på grund av kyrkoherdeinstallationen.

Hildur Svensson. I torsdags avled fröken Hildur Svensson, Nolgården, Slöta. Den bortgångna var född 1890 i Nolgården, vilken gård hon tillsammans med tre bröder ägt och brukat sedan 1930. Gården har varit i släktens ägo sedan sex generationer eller sedan mitten av 1750-talet, och med kunnighet och skicklighet har fröken Svensson verkat som husmor och värdinna på den gamla förnäma släktgården. Hon sörjes närmast av bröder.

Prima 8 veckors

hönskycklingar

vit Legh., finnes för lev. fr. o. m. maj. Levereras ute- och spannmålsvana, Fri hemtransport.

Långebacke, Vartofta.
Tel. Falköping 302 02.

Persienner

mellan glas och frihängande, köper Ni billigast direkt från vår tillverkning.

Ny konstruktion.

KLINGBERGS PERSIENNETILLVERKNING
Vartofta. Tel. 301 63.

— I söndags jordfästes i Slöta kyrka lägenhetsägare Karl Titus Jansson, Skottagården, Slöta. Då de sörjande intågade i kyrkan, där kistan i förväg hade placerats i det vackert prydda koret, spelade kantor Thure Marlebäck på orgeln Sorgmarsch av Chopin. Sorgeakten inleddes med en psalm, och sedan förrättades jordfästningen av kyrkoherde Konrad Bjurek, som därvid höll griftetal utgående från orden i Joh. 20: 1. Efter den därpå följande skriftläsningen utförde officianten begravningsmässan. Efter ytterligare psalmsång utbars kistan till tonerna av Sorgmarsch av Beethoven och fördes till grften. Många vackra kransar ägnades den hädangångnes minne.

Vartofta kommuns skolor

Inskrivning av nybörjare äger rum å nedanstående platser och tider:

Tisdagen den 14 april: Yllestads skola kl. 10.00; V. Åsaka småskola kl. 10.45; Vartofta skola kl. 11.30; Karleby skola kl. 12.15; Åsle skola kl. 13.00.

Inskrivningsskyldiga är barn födda 1952 eller tidigare om de ej förut undervisats.

Rektor.

Vartofta

Den 6/4 1959 tillträder distriktssköterskan Aina Ottergren sin tjänst i Vartofta storkommun. Tel. 302 09. Tel.tid: 8.30—9.30 måndagar—fredagar

†

Min käre Make

Albin Karlsson (Jansson)

* 14/2 1876

har i dag lämnat mig. I min stora sorg deltager övrig släkt och vänner.

Karlsro, Vartofta,
den 4 april 1959.

HENNY

Du gick så stilla din väg i livet,
Och tyst och troget ditt verk du gjort.
Nu oss du lämnat, vi kan ej tro det,
Ty stunden kom ju alltför fort.

Jordfästningen äger rum onsdagen den 15 april kl. 14.30 i Slöta kyrka. De som önska övervara begravningsakten inbjudes till samling i hemmet kl. 13.

Kyrkoherdeinstallationen i Slöta stor pastoratshögtid



Den långa processionen på väg från prästgården till installationsakten i kyrkan. Först går pastoratets kyrkvärdar. Därefter följer installandus, assistenterna och sist domprosten.

Den rymliga kyrkan i Slöta var fylld av högtidstalare, då den nye kyrkoherden i pastoratet Konrad Bjurek i söndags inställdes i sitt ämbete »i dessa kristna Slöta, Karleby, Åsle, Mularps och Tiarps församlingar». Installationen formade sig till en stor kyrkohögtid, och det hade kommit kyrkbesökare från många och långväga håll — bilsamlingen i kyrkbyn var imponerande.

Biskop Sven Danell, som skulle ha förrättat invigningen, hade insjuknat och i hans ställe kom nu domprosten Nils Karlström. Han assisterades vid den högtidliga akten, vilken föregick högmässan, av nio prästmän.

De nio assistenterna var kontraktsprosten Gerhard Lawenius, Valstad, kyrkoherde em. J. H. Tidstrand, Vartofta, kyrkoherde Eskil Engvall, Södra Björke, kyrkoherde Hugo Jonson, Asarp, kyrkoherde Gustaf Arvik, Bitterna, kyrkoherde Torgny Akersten, Björsäter, komminister Nils Borg, Åsle, komminister David Sellberg, Göteborg, och komminister Curt Hedrén, Sparlösa. Dessutom skulle ha deltagit förre kyrkoherden i Slöta, Axel Ljungkvist, Falköping, men även han var förhindrad på grund av sjukdom.

I den långa processionen gick också kyrkvärdar från pastoratets fem församlingar, nämligen Erik Gustafsson och Erik Jansson, Slöta, Sven Svensson och Axel Johansson, Karleby, Karl Johansson, Mularp, Ernst Häger och Artur Johansson, Tiarp, samt Fritiof Svensson och Emil Josefsson, Åsle.

»Genom Guds nåd»

Under klockringning tågade processionen, med kyrkvärdarna i spetsen och därefter installandus, kyrkoherde Bjurek, samt assistenterna och sist domprosten, in i kyrkan, där akten inleddes med psalm 329, verserna 1 och 2.

»Genom Guds nåd» var temat för domprostens installationstal från altaret. Han utgick från ord i dagens epistelтext, hämtade från 1 Kor. 15: 10: 10:

»Genom Guds nåd är jag vad

Forts. å sista sid.

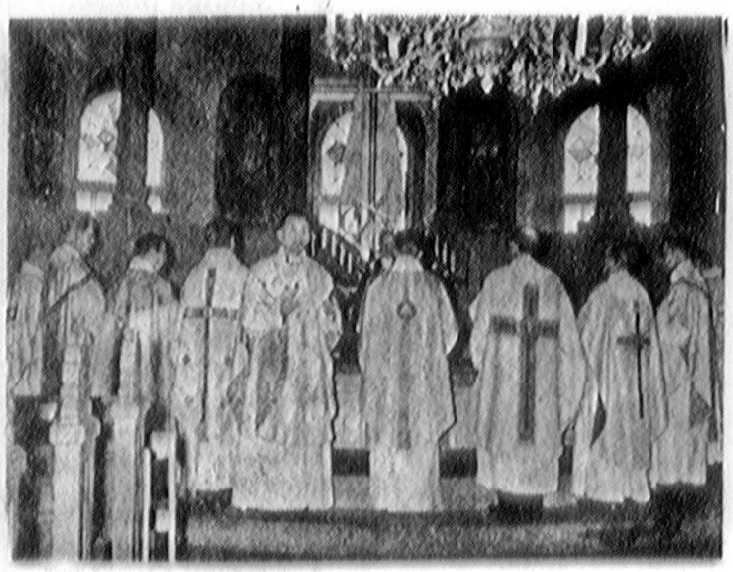

Från akten inne i kyrkan. Komminister Curt Hedrén läser domkapitlets fullmakt för den nye kyrkoherden i Slöta Konrad Bjurek. Denne står i mitten vid altarringen.

Kyrkoherde...

Forts. fr. sid. 3

jag är, och hans nåd mot mig har icke varit fåfäng, utan jag har arbetat mer än de alla — dock icke jag, utan Guds nåd, som har varit med mig.»

— Det är ett ord om kraften i en Herrens tjänares gärning, ett ord om den enda hållfasta grunden för den frimodighet och trygghet, som en Herrens tjänare får äga i sitt arbete, sade domprosten.

Aposteln Paulus tvekar inte om vad den kraften och den grunden heter. Han vet med sig själv att han har arbetat — mer än de andra. Men det är inte detta som ger honom hans förtröstan i arbetet för Kristi kyrkas, för Guds rikes sak. Nej, han förtröstar inte på något som är hans eget. Det är Guds nåd som varit med honom. Genom Guds nåd har han blivit vad han är. Det var genom Guds nåd, som han, Saulus, förföljaren av Guds församling, blev en apostel och en pelare i Guds kyrka, en budbärare till folken om Kristus, om Kyrkans uppståndne och levande Herre.

Vilket evangelium för en Herrens tjänare, ja, för varje kristtrogen! Kyrkan och all hennes gärning beror av G u d s nåd, icke av v å r kraft, inte ens av det bästa i vår mänskliga strävan. Det är Gud själv som bygger och ytterst bär ansvaret för sin kyrka. Det är den enda fasta grunden för vår frimodighet — inte minst i de tider, då det stormar hårt kring vår kyrka.

— Guds ord i dag vill lära oss räkna med Guds möjligheter. Gud låter sig inte stänga inne av vår klentro. Han ser möjligheter och uppgifter även där vi har misströstat.

Och förunderligast av allt: Gud tar oss människor av nåd i sin tjänst, in i sin egen gärning. Det är inte så att vi människor skulle bli överflödiga och sysslolösa därför att Guds nåd verkar allt. Nej, det är först Guds nåd, som ger mening och innehåll åt vår mänskliga strävan.

Gud kallar oss människor till arbete i sin vingård. Större nåd, större förtroende kan Gud inte

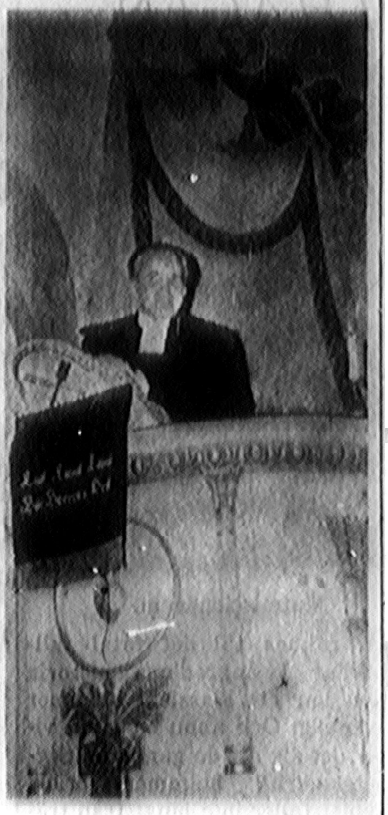

Kyrkoherde Bjurek håller sin installationspredikan vid söndagens gudstjänst.

ämnet »Kristus och vår vardag». Framställningen formade sig till en starkt levande och personlig förkunnelse.

Vid altaret officierade före predikan kontraktsprosten Lawenius och komminister Hedrén och efteråt kyrkoherde Arvik och komminister Sellberg. Även nu förhöjde kyrkokören högtiden med sång. Den sjöng nu »Himlars rymd» av Peterson-Berger. Som postludium spelade kantor Marlebäck »Kristus uppstod från de döde» av Louis Kaestel.

Samkväm i samlingssalén.

Efter kyrkohögtiden följde samkväm i den närliggande samlingssalen. Komminister Nils Borg var »ceremonimästare» vid tillfället, och en glad och trivsam gemenskap utvecklade sig kring kaffeborden. 160 koppar stod framdukade, ingen blev oanvänd.

Kyrkovärden Erik Gustafsson välkomnade å pastoratskyrkorådets vägnar. Han hälsade domprosten med maka, kyrkoherde

Främmestad sprider

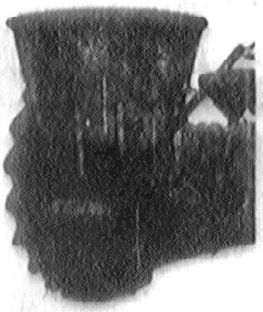

Konstgödselspridaren med de stora spridaregenskaperna. — Kraftig konstruktion. Lätt att på- och avmontera utan verktyg. Lätt att rengöra. Effektiv utmatning. Jämn spridning upp till c:a 8 m. Vikt c:a 115 kg. Passar samtliga traktortyper med trepunktslyft. Begär demonstration!

F:a H. JOSEFSSON — VARTOFTA
Tel. 350 32 Falköping.

Albin Karlsson. F. järnvägsarbetaren Albin Karlsson, Karlsro, Vartofta, avled på lördagen 83 år gammal. Hon var född i Karlsro, där han hela sitt liv var bosatt. Som 18-åring fick han anställning vid SJ och avgick vid 60 år med pension. Närmast sörjes han av maka.

Ord. stämma

med **Asle-Falekvarna vägsamfällighet** hålles i Åsle skola måndagen den 20 april 1959 kl. 14.30.

Ärenden enligt stadgarna samt fatta beslut om samfällighetens upplösning.

STENKROSSFÖRENINGEN
sammanträder efter stämman.
Ärende: viss omreglering av föreningen.

Styrelserna.

brielsson, Slöta, och från Hudene församling kom en hälsning genom Gäsene kommunalordf. hr Helmer Ljungkvist i Fägred.

Kommunalordf. Olle Ferm, Vartofta-Åsaka, bringade kommunens välkomsthälsning till kyrkoherde Bjurek och hans familj och hoppades på gott samarbete mellan kommun och kyrka.

Komminister Borg erinrade i ett anförande med många muntrande inslag bl. a. om biskop Hjalmar Danells ord till dåvarande pastorn i Åsle vid en visitation: »Nu ska du tjänstgöra som en bättre åska över bergen». Nå, skulle det »mulras» så hoppades pastor Borg på ett samfällt och

Fängelse för olovlig körning

En bilist från Vartofta, som inte har körkort, dömdes för olovlig körning till en månads fängelse. Han har tre gånger tidigare dömts till dagsböter för samma försedelse, senast förra året. Efter domen 1958 fortsatte han att köra bil och ställde inte in den ens efter den senaste stämningen.

Varor till ett värde av minst 100 kr. snattade en mullsjöfru i snabbköpsbutiken i Mullsjö under fyra månader förra året. När hon gick runt i affären plockade hon en del varor i stålkorgen men lät andra försvinna direkt ner i sin egen bag. I kassan redovisade hon endast varorna i stålkorgen. I november togs hon på bar gärning. Hon dömdes för snatteri att böta 25 dagsböter.

Dyster mopedtur

En sommardag förra året kom en Vartoftabo hem glad i hågen, lätt berusad. Hans barn började tjata om att pappa väl kunde skjutsa dem en sväng på sin moped. Pappan gav med sig och tog sin 12-årige son med på en mopedtur. Nu bar det sig inte bättre än att mopedföraren tappade fattningen när han plötsligt upptäckte en parkerad bil på sin vänsterkant av vägen. Han fick för sig att han inte skulle kunna köra om till höger om bilen utan försökte slinka emellan till vänster. Det gick nu inte, mopeden skrapade emot bilen och färden slutade i diket. Föraren skadades och fördes till lasarettet, som han fick lämna på kvällen. Polisen misstänkte rattfylleri och föranstaltade om blodprovstagning. Blodprovet visade lägst 0,84 promille.

Den här mopedturen föranledde åtal i tre punkter: för mopedkörning under spritpåverkan, för vårdslöshet i trafik och för parkering. Mannen dömdes till 60 dagsböter.

Vartofta

Överskott på 158.519 kronor förra året

Kommunalnämnden kommer vid sammanträde i slutet av denna vecka att föreläggas 1958 års bokslut, som visar ett överskott på 158,519 kronor. I utgifter för förvaltningen intar undervisning och kulturell verksamhet ledarplats med utgifter på 1.014.315 kronor och inkomster på 656.122 kronor. Därefter följer planerings- och anläggningsverksamhet med utgifter på 495,783 kr. och inkomster på 13.617 kr. Socialvården har krävt kostnader med 304.021, och inkomster har erhållits med 99.068 kr. Rätts- och ordningsväsendet har dragit en kostnad av 38.966 kr. Statsbidrag för detta ändamål har erhållits med 15.085 kr. Fastighetsförvaltningen och bostadsförsörjningen har utgifter på 26,583 kr., o. inkomsterna utgör 3.155 kr.

Vartofta folkskolestyrelse höll i måndags sammanträde i Asle skola. Till sammanträdet hade skolinspektör E. Hallin samt kommunens lärarekår inbjudits.

Efter ordförandens välkomsthälsning höll skolinspektör Hallin ett föredrag över ämnet: »Nya folkskolestadgan, tillämpningen i administration och skolarbete». I föredraget kom hr Hallin också in på och kommenterade de viktigaste avsnitten i Allmänna skolstadgan och i Skolstyrelselagen av år 1956 samt Normalinstruktionen för skolchefen. Sista avsnittet av föredraget behandlade den aktuella frågan om skoldisciplinen, varvid föredragshållaren gav många goda råd för det dagliga skolarbetet.

Sedan skolstyrelsens ordf., V. E. Johansson i skolans matsal bjudit samtliga deltagare på kaffe och därvid blivit avtackad på lärarnas vägnar av t. f. rektor Hj. Hellner och på skolstyrelsens vägnar av v. ordf., Herbert Johansson höll skolstyrelsen ett enskilt sammanträde och behandlade därvid bl. a. frågan om avslutningen av innevarande termin och läsår samt frågan om åtgärder med anledning av årets syn på kommunens skolor. De av synenämnden föreslagna underhållsarbetena på vissa skolor godkändes därvid.

Brandsyn

Allmän brandsyn kommer under april och maj mån. att förrättas inom VARTOFTA KOMMUN. Vid brandsynen kommer bl. a. att kontrolleras att de enligt brandstadgan föreskrivna brand- och livräddningsredskapen finnes lätt tillgängliga samt att desamma är i fullgott skick.

Brandchefen.

— 80 år fyller den 11 april kvarnägaren och lantbrukaren Axel Elias Andersson, Pilakvarn, Falekvarna, Slöta. Han är född på Flogen i Falköpings Östra. 1918 flyttade han med föräldrarna till Pilakvarn och blev mjölnare. Under det första världskriget, då restriktionerna för lantbrukets utövare var svåra genom spannmålsbeslagen, gjorde jubilaren ortens lantbrukare stora tjänster genom det skickliga sätt, varpå han skötte förmalningen av deras spannmål. Sedan elektrifieringen genomförts på så gott som alla gårdar och varje lantbrukare själv mal sin spannmål hemma, har även Pilakvarn fått det lindrigare. Men alla de gamla kunderna har Axel Andersson i gott och tacksamt minne för hans stora tjänstvillighet i svåra tider.

Slöta-Karleby

UNGDOMSMÖTE

i Slöta samlingssal fredagen den 17 april kl. 19.30.

Välkommen!

SLÖTA—KARLEBY.

FÖRSAMLINGSAFTON

i Karleby skola torsdagen den 16 april kl. 19.30. Läroverkslärare Anders Blomgren, Borås, talar om »Mitt ansvar för vår församling». Servering.

En husmodersdag var i tisdags anordnad av Hushållningssällskapet hos herrskapet Danielsson, Smebyfält. För de lokala arrangemangen svarade Högerns kvinnoförening i Vartofta. Ett 30-tal deltagare hade samlats till dagen.

Hemkonsulenten fru Birgit Ljungman gav i två föreläsningar en översikt över näringsläran samt i anslutning därtill många goda tips för tillredning av smörgåsar och smårätter och påpekade även betydelsen av omväxling i den dagliga kosten, vilket är av stor betydelse för kroppens hälsa.

Vid festligt dukade bard fick deltagarna också smaka på några av de rätter, vilkas tillredning fru Ljungman redogjort för. Avsmakningen utföll till allmän belåtenhet.

Fru Kerstin Gustafsson, Smeby, framförde vid kursdagens slut deltagarnas tack till fru Ljungman och överlämnade till henne en bukett nejlikor. En liknande bukett överlämnade fru Gustafsson också till värdinnan, fru Elly Danielsson, när hon till sist avtackade henne på deltagarnas vägnar.

Vartofta

Kommunalfullmäktige sammanträder i Slöta samlingssal måndagen den 20 april 1959 kl. 19.

Ordf.

Falans amatörer

har årsmöte i Vartofta skola fredagen den 17 april kl. 20.00.

Alla medl. uppmanas deltaga. Nya medl. välkomna!

Styrelsen.

— I Slöta kyrka jordfästes i fredags hemmansägaren fröken Hildur Svensson, Nolgården, Slöta. Vid de sörjandes intåg i kyrkan, där kistan i förväg var placerad i det med blommor och kransar samt levande ljus smyckade koret, spelade hr Melker Clacsson, Knapagården, på orgeln Kom stilla död av J. S. Bach. Akten inleddes med att konditor, Per-Olof Lithander, Åsarp, till eget orgelackompanjemang sjöng Löftesstjärnor av J. Nyholm. Därefter förrättades jordfästningen av kyrkoherde Konrad Bjurek, som höll griftetal utgående från orden i Joh. 11: 21—27. Därefter samlades de närmast sörjande vid båren, varvid kamrer Bengt Börjesson, Falköping, framförde deras sista tack och farväl. Förste kontorist Georg Lundin tolkade vännernas sorg och saknad. Sedan följde altartjänst, varvid officianten utförde begravningsmässan. Hr Lithander sjöng så Hemlängtan av Anjou. Då kistan utbars och fördes till griften spelades på orgeln Klagan av Biel. En mycken kransar hade ägnats den avlidnas minne.

Genomgripande restaurering av Slöta kyrka

Ordinarie kyrkostämma med Slöta församling hölls i Slöta samlingssal i torsdags under kyrkoherde Konrad Bjureks ordförandeskap. Härvid föredrogs de kyrkliga räkenskaperna och revisorernas berättelse över desamma. Stämman beslöt bevilja kyrkorådet och kassören tacksam ansvarsfrihet.

Vid stämman var landsantikvarie G. Ullenius, Skara, och arkitekt Anders Ekman, Falköping, närvarande. Angående den planerade restaureringen av Slöta kyrka gav landsantikvarie Ullenius anvisningar om vad som behöver göras för att Slöta kyrka skall kunna bli vacker och värdig.

Sedan diskussionen avslutats beslöt kyrkostämman enhälligt att kyrkan skulle undergå en genomgripande restaurering i enlighet med de av landsantikvarien uppdragna riktlinjerna. I renoveringen skall även ingå påläggning av kopparplåt på kyrkans tak och tornspira.

Ungdomsmöte (det andra i ordningen) kommer att anordnas i Slöta samlingssal torsdagen den 16 april.

Vartofta Sportklubb

har haft kvartalsmöte under ordförandeskap av Göte Karlsson.

4 nya medlemmar erhöll inträde i klubben. Medlemsantalet är nu 65.

Till nya materialförvaltare efter Lennart Karlsson II som avsagt sig, samt Rune Eriksson som arbetar på annan ort valdes Henry Karlsson, Gösta Andersson, Hans Badh och Gumbert Gunnarsson.

Till ny medlem i festkommittén efter Rune Eriksson utsågs Lennart Svensson.

Tre priser till bästa spelare i A- och B-lag skall uppsättas och 2 träningspris skall utdelas. Styrelsen ägde också rätt att utdela ett uppmuntringspris.

En bordtennissektion skall bildas i höst om lokaler kan anskaffas. Lars Andersson och Lennart Svensson fick i uppdrag att undersöka saken.

Nästa kvartalsmöte blir i slutet av juli.

Anbud

infordras härmed å beklädnad av Slöta kyrkas tak och torn (kopparplåt).

Anbuden skall vara pastorsämbetet i Slöta adress Vartofta tillhanda senast den 25 april.

Fri prövningsrätt förbehålles

Upplysningar lämnas av kyrkoherde K. Bjurek, tel. 300 39 Falköping.

Ungdomar

i Slöta och Karleby

Du kommer väl ihåg mötet i morgon, fredag, kl. 19.30 i Slöta samlingssal. OBS! Tiden.

Stor Kreatursauktion

å SALEBY GARD, Slöta sn, 6 km. från Falköping.

Måndagen den 27 april 1959 kl. 1 em. låter godsägare Eskil Lidberg, tel. Falköping 231 34, på grund av omläggning av driften försälja hela sin därvarande prima nötkreatursbesättning ss:

72 st. tuberkulos- och kastsjukefria NÖTKREATUR av låglandsras, ss. 23 st. kor i olika kalvställningar (en del högdräktiga), 5 st. bet. kvigor, resterande ungdjur från två år och nedåt. 1 st. tjur, 3 år, stamboksförd.

Sex månaders räntefri kredit lämnas av oss godkände köpare mot sedvanligt äganderättsförbehåll. Okända torde förete referenser. Övriga villkor vid auktionens början.

e.o. HOVRÄTTSNOTARIE
ALBERT RINGIUS FASTIGHETSBYRÅ

Tel. 113 75, 114 75, 109 75 - Falköping - Bostadstel. 110 88, 116 75

Jordbruksarbetare

erhåller anställning.

Karl-Johan Eriksson, Mellomg., Smeby, Vartofta, tel. 300 94.

57 nybörjare i skolorna.

Vid den nyligen förrättade inskrivningen av nybörjare i Vartofta kommuns skolor anmäldes 57 barn, varav 29 pojkar.

De anmälda fördelar sig på de olika skolorna på följande sätt: Vartofta skola 33, Ylleståds skola 11 och Asle skola 13. I fjol inskrevs 50 nybörjare i kommunen.

— I Slöta kyrka jordfästes i onsdags f. järnvägsarb. Albin Jonsson, Karlsro, Vartofta. Vid sorgeprocessionens intåg i kyrkan, där kistan i förväg var placerad i koret, som var vackert smyckat med blommor och levande ljus, spelades på orgeln Sorgmarsch av Chopin. Sorgeakten inleddes med att handlanden Knut Norving, Vartofta, till kantor Thure Marlebäcks orgelackompanjemang sjöng Jag har hört om en stad ovan molnen av Letell. Kyrkoherde Konrad Bjurek förrättade jordfästningen och höll därvid griftetal i anslutning till orden i Psaltaren 23. Därpå följde altartjänst varvid officianten sjöng begravningsmässan. Handl. Norving sjöng så Jag är främling, jag är pilgrim av Lorentz. Efter psalmsång utbars kistan till tonerna av Sorgmarsch av Beethoven och färdes till griften. Vid kransnedläggningen uttalade de närmast sörjande samt den avlidnes vänner tack- och avskedsord. En rik blomstergärd ägnades den avlidnes minne.

Anbud

infordras härmed å krossat väggrus, c:a 250 kbm. Gruset skall efter anvisning utspridas å samhällets vägar.

Anbuden skall vara insända senast den 30 april till Vartofta samhälles vägförening, Box 9, Vartofta. Fri prövningsrätt förbehålles. Närmare upplysningar pr tel. 301 83 Falköping.

Ungdomsmöte i Slöta.

Ungdomar från Slöta och Karleby hade i fredags samlats till ungdomsmöte i Slöta Samlingssal. Mötet började med allsång till dragspelsackompanjemang. Kyrkoherde Konrad Bjurek hälsade välkommen och höll ett anförande, varefter kaffe serverades.

Under det följande estradsamtalet deltog fem ungdomar med hr Åke Skoog, Uddagården, Karleby, som ledare. Kyrkoherde Bjurek visade sedan bilder och berättade om en resa, 1957 i Tyskland. Bl. a. visades hur den katolska kyrkan firar den s. k. Kristi lekamens fest.

61 ungdomar deltog i mötet. Det bestämdes att nästa ungdomsmöte skall hållas den 15 maj och att även midsommarafton skall firas vid en sammankomst.

Slöta-Karleby

Barn- och familjegudstjänst i SLÖTA kyrka kl. 19.30 och i KARLEBY kyrka kl. 14.00 söndagen den 26 april.
Medverkande: lärarinnan Nanna Wiberg, Mullsjö, och kh. Bjurek.

Buss till Slöta kyrka avgår från Stenbrottet kl. 18.50, Falekvarna 18.55 o. Vartofta 19.10.

Vartofta Rödakors

anordnar VÅRFEST I SLÖTA samlingssal lörd. den 25 april kl. 19.30.

Föredrag med ljusbilder av kyrkoherde Konrad Bjurek. Körsång, paketauktion, kaffeservering.

Gåvor mottages tacksamt.

Styrelsen.

Ord. vägstämma

med Asle-Falekvarna vägsamfällighet hölls i måndags i Asle skola. Räkenskaperna balanserade på 4.056:62 kr. med en behållning på kr. 730:94 och en skuld på kr. 300:—. Vägen Asle-Falekvarna övertogs av vägförvaltningen redan vid 1957 års ingång. Med anledning därav beslöt stämman begära hos Länsstyrelsen, att vägsamfälligheten skall träda i likvidation och upplösas.

De styrelseledamöter, som voro i tur att avgå, hrr Ragnar Andersson, Skatteg., Karleby, och Herman Andersson, Korsg., Asle, omvaldes. Kvarstående är hrr Gillis Gabrielsson, Mauritsgården, Asle, och Gunnar Persson, Skatteg., Karleby, ers. hr Olle Johansson, Frostag., Karleby. Revisorer blev hrr Hugo Nilsson, Pilag., Asle, och Fr. Svensson, Korsg., Asle; ers. hrr Erik Johansson, L:a Skatteg., och Axel Karlsson, Botorp, Asle.

Vartofta

Vartofta skolstyrelse anställer fr. o. m. höstterminens början, omkr. den 20/8 1959, följande ekonomipersonal för tjänstgöring i centralskolan i Vartofta.

För skolbarnsbespisningen:
1 föreståndarinna och
2 biträden.

För renhållningen:
3 städerskor.

Samtliga är skyldiga att på egen bekostnad, vid anfordran, anskaffa och avlämna läkarintyg. Föreståndarinnan är dessutom skyldig genomgå av skolstyrelsen anordnad kostnadsfri kurs för föreståndarinnor.

Skriftlig ansökan ställd till Vartofta skolstyrelse skall insändas till skolexpeditionen adr. Aslätt senast den 2 maj 1959.

Upplysningar lämnas av t. f. rektor Hj. Hellner, Kättilstorp, tel. 630 22.

Sjukkassan har 2.683 medlemmar

Vartofta allmänna sjukkassas verksamhetsberättelse för år 1958 föreligger nu klar.

Av denna framgår bl. a. att medlemsantalet uppgick till 2.683 motsvarande 77,19 proc. av invånarantalet inom verksamhetsområdet.

I den obligatoriska försäkringen uppgick antalet sjukdomsfall till 767 och 23.039 sjukdagar. Antalet moderskapsfall var 51. Avgifterna till kassan för 1958 utgjorde kronor 61.600, varav 23.400 belöper sig på grundsjukpenningförsäkringen, 17.500 på tilläggssjukpenningförsäkringen och 20.700 på sjukvårdsförsäkringen. Statsbidraget för året utgjorde 13.200 kronor.

Vinst- och förlusträkningen slutar på kr. 211.721:01. Utgifterna för grundsjukpenningen har uppgått till kr. 29.191, grundhempenningen till 4.354, tilläggssjukpenningen kronor 40.252 och barntilläggen kr. 3.170.

För moderskapsförsäkringen har utbetalts i grundpenning kr. 13.635, tilläggspenning kr. 4.784 samt i barntillägg kr. 580.

För läkarvård har utbetalts kr. 50.287, för tandläkarvård kr. 443, för resor till och från läkare kr. 5.724, för sjukhusvård kr. 18.891, för resor till och från sjukhus kr. 4.095, för sjukgymnastisk behandling kr. 1.501 samt för konvalescentvård kr. 90. Balansräkningen slutar på kr. 65.386:02.

Överskottet på verksamheten under år 1958 uppgår till kr. 5.443:30. Resultatet har framkommit efter avskrivningar med kr. 2.366:58. Kassans oreglerade sjukhjälpsutgifter den 31/12 1958 utgjorde kr. 13.942:40. Sjukhjälpsfonden uppgick vid årets slut till kr. 64.532:02.

Vartofta skolor.

Rektorn och skolchefen i Vartofta kommun Arthur Arnling har anhållit om avsked med ålderspension från 1 juli i år.

Vem vet mest

Frågesport mellan TIARP och ett lag från VARTOFTA kommun i SLÖTA samlingssal onsdagen den 29 april kl. 20.00. Frågeledare Axel Andersson, Vartofta. Kaffeservering. Film.

Alla hälsas välkomna! Karleby Go.IF.

Engelsk språkkurs i Slöta avslutad

Do you speak English? — Yes, a little. Så kunde deltagarna ha svarat efter genomgång av den engelska språkkurs, som pågått i Slöta kyrkskola sedan hösten 1958 i yrkesskolans regi. I torsdags kväll var det nämligen avslutning på »Grundkurs I» och eleverna kunde ge prov på sitt kunnande vid ett trevligt samkväm med både kaffebord, tårta och blomsterkorg. Den senare, ämnad och överlämnad av Gunnel Williamsson, Vartofta, åt kursens lärare kantor Th. Marlebäck i samband med ett välsvarvat tal på engelska med tack för god undervisning. Intressant och lärorik har kursen varit. De 13 deltagarna har ej missat några lektioner utan tungt vägande skäl. »Fliten och humöret har varit prima. Till och med på rasterna har det »spikats» engelska. Man har i stället kopplat av genom att sjunga engelska sånger; och flera prov på god engelsk sång visades under avslutningen. En damtrio sjöng »I min blommiga blå krinolin» (Alice blue gown) och de olika stämmorna klingade vackert till den engelska texten. Intresset för fortsatta studier i det engelska språket är stort. Man vill ej känna sig underlägsen den nya tidens folkskolebarn, som får börja lära språket i rättan tid. Så här gäller att läsa vidare. Eleverna önskade därför samfällt fortsätta studierna i den s. k. fortsättningskursen, när de mörka höstkvällarna är här på nytt.

Frågesporttävling

blir det i morgon kväll i Slöta samlingssal, där ett Tiarpslag och ett lag från övriga Vartofta möts i ädel tävlan. Tiarpslaget består av John Blomstrand, Ingemar Bruto, Georg Eriksson och Valborg Svensson, och som medtävlare kommer från övriga Vartofta Olle Johansson, Yllestad, Göte Strängby, Vistorp, Helmer Hallberg, Vartofta, och Gösta Andersson, Slöta. Frågeledare blir Axel Andersson, Vartofta.

Karleby GoIF står som anordnare av tävlingen, och kvällens program upptar i övrigt bl. a. medverkan av idrottsinstruktör Berglund, Falköping, som visar film, dragspelsmusik av Britta Gustafsson, Karleby, samt kaffeservering.

Barngudstjänster i Slöta och Karleby

I söndags hölls barn- och familjegudstjänster i Karleby och Slöta kyrkor. I enlighet med ritual för barngudstjänst höll kyrkoherde Konrad Bjurek altartjänst och därefter en kort predikan över dagens högmässotext. Därefter talade lärarinnan fröken Nanna Wiberg, Mullsjö till barnen, varvid hon utgick från den minnesbild hon fick vid sitt besök i en tysk kyrka under en resa. I kyrkans tak fanns nämligen en utskuren bild av Kristus med hopknäppta händer, som symboliserade Kristi frälsarhänder och hur han alltjämt beder för oss.

Fröken Wiberg vände sig sedan till de vuxna och talade om den tacksamhet, som vi bör ha för barnen, och de plikter vi har att ge dem en kristen fostran. Precis som man ger människor injektioner för att de skall kunna stå emot sjukdomar, så bör vi dagligen genom goda ord och goda föredömen ge barnen kraft att motstå det onda.

I Slöta kyrka medverkade handl. Knut Norrving, Vartofta, som sjöng »Men när tempelsången stiger» och sedan på violin utförde Beethovens Lovsång. Gudstjänsterna var välbesökta.

Vartofta lånar till skollärarbostäder.

Regeringen har lämnat Vartofta kommun tillstånd att låna 75.000 kr. för uppförande av tre folkskollärarbostäder i Vartofta.

Vid auktionen,

som förrättas på Rännefalan, Falekvarna, lördagen den 2 maj 1959 kl. 15.00 försäljes för Sofia Sjömans dödsbos räkning: en äldre stuga om 1 rum och kök, lämpl. till sommarbostad, även försäljes en del enklare möbler och husgerådssaker, därav en chiffonier, ett amerikanskt väggur m. m.

Kontant likvid.

Mularp den 29 april 1959.

C. O. Elfström.

FOTBOLL

å STRÖMSBORG, VARTOFTA, söndagen den 3 maj kl. 13.00.

ASARPS IF—VARTOFTA SK

VSK.

Ord. årssammanträde

med Vartofta elektriska distributionsförening hålles i Vartofta Missionshus onsdagen den 20 maj 1959 kl. 19.30.

Ärenden enligt stadgarna.

Styrelsen.

Jordgubbsplantor

Prima skolade jordgubbsplantor säljes endast tisdag och onsdag pris 30:— kr. tusendet, 4:— kr. 100 st.

Nygården, Vartofta.

Fotboll

å Idrottsplatsen, Grolanda, söndagen den 10 maj kl. 14.

VARTOFTA SK—GROLANDA IF

Slöta kyrka.

Byggnadsstyrelsen har lämnat Slöta församling tillstånd att byta ut beklädnad av svartplåt på kyrkans yttertak mot kopparplåt.

Fotboll

Strömsborg, Vartofta, söndagen den 10 maj kl. 10.45

GROLANDA IF B—VARTOFTA SK B

Slöta-Karleby

Ungdomsmöte i Samlingssalen fredagen den 15 maj kl. 19.30.

Vådlig vurpa i Skörstorp
6 ungdomar i bil oskadda

Fem pojkar från Falekvarna och en flicka från Falköping klarade sig på söndagskvällen utan nämnvärda blessyrer ur en vådlig bilvurpa öster om Skörstorp på vägen Falköping—Tidaholm. Fem av de sex slungades ur bilen, och den sjätte kröp oskadd fram ur det havererade fordonet.

Föraren hade enligt uppgift bländats av solen och inte tydligt kunnat se vägen. Då han härvid gjorde en häftig rattrörelse kom vagnen i sladdning och for av vägen, varefter den välte och blev liggande på taket. Föraren räddade sig sannolikt genom att kasta sig över i baksätet. Hela frampartiet av karossen var intryckt. Flickan klagade över smärtor i ryggen men behövde inte uppsöka läkare.

Falköpingsserien

Grolanda—Vartofta 2—2
Åsarp—Börstig 4—0
Håven—Falköpings BK 2—1
Gustav-Adolf—Dimbo 0—2

Håven	2	2	0	0	8— 2	4
Åsarp	2	2	0	0	7— 1	4
Grolanda	2	1	1	0	3— 2	3
Gustav-Adolf	2	1	0	1	4— 2	2
Dimbo	2	1	0	1	2— 1	2
Vartofta	2	0	1	1	3— 5	1
Falköpings BK	2	0	0	2	1— 6	0
Börstig	2	0	0	2	1—10	0

Grolanda—Vartofta 2—2

I matchen mellan Grolanda och Vartofta på Grolanda IP i söndags blev resultatet oavgjort 2—2. Man hade nog väntat att Grolanda skulle vinna men därav blev intet av två orsaker: Vartofta kämpa helhjärtat och Grolanda orkade inte prestera sitt tidigare sisuladdade spel.

Matchen inleddes med kraftigt Grolandaövertag med spelet helt förlagt till Vartoftas planhalva. Grolanda fick dock ingen utdelning förrän i 12 min. då Rune Arvidsson mötte en hörna och gjorde 1—0. Hemmalagets press fortsatte men forwards var oförmögna att göra mål.

I andra halvleks 17:e min. fick Vartofta en straff, som ch. Rune Eriksson slog in. Efter tio min. fick Grolanda 2—1 genom ett grant skott från cf. Raimo Bredholm. När endast några min. återstod av matchen slog Vartoftas hy. Sven Kardell en boll över målvakten och in i vänstra krysset. Slutresultatet blev alltså 2—2.

I Vartoftalaget kan framhållas mv. Bernt Karlsson, ch. Rune Eriksson och cf. Inge Johansson. Grolandalaget ville gärna hemfalla åt »sparka och spring» och konditionen tycktes inte räcka till. I försvaret märktes hårt kämpande Lennart Celander och Gunnar Jonsson och i kedjan P. U. Haldorsson och Rune Arvidsson.

Kontaktmöten i Vartofta och Kättilstorp.

Distriktsevangelist Gösta E. Sandberg kommer att under den närmaste tiden leda en serie möten dels i Vartofta, dels i Kättilstorp. Ett första kontaktmöte hölls under veckohelgen. Lördagskvällens möte i Vartofta inleddes av köpman Josef Andersson. Efter allsång talade evangelist Sandberg om försiktighet och frimodighet med text från Hebr. 10: 35. Han sjöng även två solosånger. Vid mötet i Kättilstorp söndag fm. svarade hr Bengt Hansson för inledande ord, varefter evangelisten sjöng Jesu frid av H. Lillenas o. SÅ sjung då, mitt hjärta av H. W. Grimes. Som text hade han valt Fil. 3: 7—11 och samlade sin framställning kring ämnet Att vara funnen av Kristus. Ytterligare sång av evangelist Sandberg ingick i programmet.

Slöta kyrka

Kyrkospelet »Så skön en väg» framföres Annandag Pingst kl. 19.30. Medv.: komm. Rudolf Johansson och ungdomar från Falköping. Ledare: fröken Karin Andersson.

PINGSTDAGEN: högmässa kl. 10.30.

Vartofta kommun

Simskola för elever från kommunen anordnas under tiden 6/7—1/8 1959. Anmälan av nybörjare kan göras till vederbörande klasslärare eller till Skolexpeditionen, Aslätt, tel. 221 92 eller 630 22.

Kommitterade.

Ring 30202

eller gör oss ett besök och bese våra prima och härdiga 8 veckors hönskycklingar, VL. Ännu har vi ett mindre antal kvar för lev. i maj. Beställn. på 8 veckors kyckl. för lev. juni—juli kan emottagas ännu en tid. Kycklingarna är spannmåls- och utevana (sedan 4:e veckan).

LANGEBACKE, VARTOFTA.

Naturstig i Vartofta

Slöta-Vårkumla SLU och Karleby GoIF har gemensamt anordnat en naturstig vid Lövberga i Vartofta. 28 hade hörsammat inbjudan till en promenad i de vårfagra markerna, där det gällde att besvara en del mer eller mindre invecklade frågor. Ingen tid räknades, så tävlingsjäktet utebiev alldeles denna gång. Systrarna Holm, Karleby, vann klart var sin klass.

De bästa resultaten. Seniorer: 1) Anita Holm, Karleby, 55 poäng, 2) Gösta Andersson, Slöta 52; 3) Ingrid Andersson, Slöta 50, 4) Stig Johansson, Slöta, 44, 5) Ester Larsson, Edsvära, 43, 6—7) Stig Karlsson, Slöta, Sigvard Johansson, Slöta, 38,5, 8) Gösta Svensson, Karleby, 34,5. Juniorer 15 år och därunder: 1) Gunvor Holm, Karleby, 55,5, 2—3) Ingemar Andersson, Slöta, Bengt Allansson, Slöta, 44, 4—5) Lennart Johansson, Ulf Leion, Vartofta, 40, 6) Kent Lindblad, Vartofta, 38, 7) L.-E. Andersson, Slöta, 33, 8) Hans Karlsson 29,5.

God seriestart i Vartofta.

Den evangeliska mötesserien, som kommer att hållas gemensamt med missionsförsamlingen i Kättilstorp, började i tisdags i Vartofta missionshus. I sitt inledningsanförande minde evangelist Gösta E. Sandberg om fru Nanny Ahlins livsgärning och lyste frid över hennes minne. Sångarna sjöng ett par sånger, och mötesledaren lät höra sin vackra stämma i sångerna »Ett enda liv» av M. Dunlop och »Hela natten lång har jag strävat» av M. H. Evans. Med text från Luk. 5: 1—11 framhöll evangelist Sandberg hur det ofta är tillfälligheter, som ställer människor inför de stora avgörelserna och manade att lägga ut på djupet i Kristusgemenskapen, i trosalvet, i bönen och i läsningen av Guds ord. Fröken Ingrid Andersson och hr Josef Andersson avslutade mötet med bön.

Serien fortsätter med möte på fredag och söndag.

UNGDOMAR I SLÖTA o. KARLEBY

Vi träffas i Slöta samlingssal i morgon fredag kl. 19.30.

Säkert kommer du att trivas också denna gång.

Kommitterade.

ORD. KYRKOSTÄMMA

med SLÖTA PASTORAT hålles i Slöta skola fredagen den 22 maj kl. 17.00.

Ärenden: 1) Föregående års räkenskaper och förvaltning. 2) Förslag till ombyggnad av Slöta prästgård.

Sex Vartoftaskolor lägges ned i juni

Vartofta skolstyrelse höll i tisdags sammanträde i Slöta samlingssal. Därvid fick rektor i uppdrag att framlägga förslag om ordnandet av undervisningen läsåret 1959—60 de timmar, då rektor är befriad från undervisning. Avslutningen i kommunens skolor skulle fördelas på två dagar, den 11 och 12 juni med anledning av, att i år blir sista gången som skolavslutning hålles i Uddagårdens, Karleby och Slöta skolor, V.-Asaka folk- och småskolor samt i Kälvene skola.

Till kommitté för sommarens simskola utsågs ordf., tjänstgörande rektor samt ledamoten Gösta Karlsson. Beslöts att en gemensam skolmåltidskommitté på fem medlemmar skulle utses för hela kommunen. Till ledamöter i denna kommitté utsågs ordf., tjänstgörande rektor samt styrelsens tre kvinnliga ledamöter, fruarna Claesson, Granlund och Östman. Beslöts även teckna ansvarighetsförsäkring för tjänstgörande skolchefen.

Ny ritning för den planerade småskollärarinnebostaden i Vartofta granskades och tillstyrktes.

Fotboll

på Strömsborg, VARTOFTA, annondag pingst kl. 13.30.

DIMBO IF—VARTOFTA SK

Vartofta A: Bernt Karlsson, Bernt Klingberg, Lennart Kardell, Lennart Karlsson II, Rune Eriksson, Bengt Gustavsson, Bernt Stridh, Lennart Svensson, Inge Johansson, Gösta Andersson, Lennart Ljunggren.

Vartofta B: Rune Karlsson, Sven Badh, Åke Svensson, Anders Bergsten, Lars Andersson, Lennart Karlsson I, Gumbert Gunnarsson, Jan Zackrisson, Sven Kardell, Bo Börjesson, Hans Badh.

Vartofta

FASTIGHETSÄGARE

inom Vartofta kommun erinras om skyldigheten att före insättandet av wc och anläggandet av septitank göra anmälan till hälsovårdsnämnden.

Vartofta den 20/5 1959.

Hälsovårdsnämnden.

†

Min kära Maka, vår uppoffrande Mor

Nanny Ahlin

* 27/8 1893

har i dag stilla insomnat i tron på sin Frälsare. I vår sorg deltager släkt och vänner samt Vartofta Missionsförsamling.

Slöta, Vartofta, den 24 maj 1959.

NILS

Inge och Birgitta

Gerd

Saknaden är stor
men återseendet står kvar.

Jesus sade: »Jag är uppståndelsen och livet; den som tror på mig, han skall leva om han än dör.

Jordfästningen äger rum lördagen den 30 maj kl. 14 i Vartofta Missionshus. I stället för blommor, tänk på missionen.

Verkstadslokaler

i Vartofta stationssamh., omf. såväl fabrikations- som kontorslokaler på inalles över 300 kvm. golvyta i bottenplan, inrymda i separat fastighet, uppf. 1948. Ljusa, trevliga lokaler, lämpliga för såväl lättare som tyngre industri. Lediga för uthyrning pr omg.

AB NORRKÖPINGSBRO
ALBERT RINGIUS FASTIGHETSBYRÅ

Falköping, tel. 114 75

Nanny Ahlin, Fru Nanny Ahlin, f. Frisk, Kaptensgården, Slöta, Vartofta, avled på söndagen 65 år gammal. Hon var född i Kölaby och ingick 1923 äktenskap med lantbrukare Nils Ahlin. Makarna flyttade 1928 till Sandhem, där de brukade gårdarna Björkelund och Slåtterna under skilda perioder. 1946 kom de till Kaptensgården. Fru Ahlin var intresserad medlem av Vartofta Missionsförsamling. Hon sörjes närmast av make och barn.

Kål- och blomsterplantor

samt balkongväxter, färdiga, försäljes med början månd. den 1/

BRATTBERGS HANDELSTRÄDGÅRD, Kättilstorp.
VARTOFTA TRÄDGÅRD, Vartofta.
Försäljningstid: kl. 8.00—18.00.

KÄTTILSTORP. VARTOFTA.

Sångevangelisten Gösta E. Sandberg

fortsätter den aktuella mötesserien

KÄTTILSTORP, lörd. 20.00 (22.22 ungdomsträngsel). Sångare fr. Sandhem. Sönd. (16.00 söndagsskolfest i Missionskyrkan.) 20.00 Sångargrupp fr. Jönköping. Onsd. och torsd. 20.00 Sångare fr. Vartofta m. fl.

VARTOFTA, sönd. 15.00 (Månadsoffer). Tisd. 20.00 Sång och musik.

Välkomna från när och fjärran!

Korståget 1959

KÄTTILSTORP ——— **VARTOFTA**
Tältkyrkan Missionskyrkan

GÖSTA SANDBERG

KÄTTILSTORP, lörd. 20.00 »Är det något fel på Kristen-son? 22.22 Ungdomsträngsel. Sångare från Vartofta.
Sönd. 20.00 »Blir var och en salig på sin tro?» »Sångar-Sara medv. **Onsd. och torsd.** 20.00 »Med Kristus i centrum». Sångarbesök.

VARTOFTA, sönd. 15.00 »Min religion eller hjärtefrälsning?» Sångarna. **Tisd. och fred.** 20.00 »Med Kristus i centrum». Sång och musik.

Vartofta

SÖNDAGSSKOLFEST

hålles i Missionshuset söndag kl. 15. Pastorerna Sandberg Olsson och barnen medverkar. Servering. Alla välkomna!

Fotboll

på Björkvallen, Börstig, söndagen den 31 maj kl. 13.

Falköpingsserien
VARTOFTA SK—
BÖRSTIGS IK

— Fru Nanny Ahlin, Slöta, Vartofta, jordfästes på lördagen i Vartofta missionshus. Vid de sörjandes inträde spelade kantor Eskil Andreasson, Blidsberg, Requim av Mozart, varefter fru Margit Svensson sjöng Färdemannens psalm av Hannikainen. Jordfästningen förrättades av pastor Erland Andersson, Sollebrunn, varefter fru Svensson sjöng Kom av Josef Jonsson. Vid båren talade hr Inge Ahlin för de närmast sörjande. Vartofta missionsförsamlings talan fördes av pastor Josef E. Ohlsson. Kistan utbars till tonerna av Stabat matar Dolorosa av Pergolesi. Gravsättningen ägde rum på Slöta kyrkogård, där en vacker blomstergärd nedlades.

Efter jordfästningen hölls minnesgudstjänst på Ungdomsborgen, Mössebergs, där tal hölls och pastor Gösta Sandberg sjöng.

Vartofta B—FBK B 2—4

FBK B motsvarade inte de förväntningar man kan ställa på ett serieledande lag. Visserligen skaffade de sig en 4-målsledning mot Vartofta B i första halvlekens medvind, men 2 av dem var målvaktstabbar, och det tredje kom på en straff efter handpåläggning.

Andra halvleken var det VSK:s tur att ha övertaget och lyckas reducera till 2—4 innan matchen var slut.

Båda lagen höll sig med dåliga kedjespelare. Försvaren däremot var bra.

I BK var hl till sin fördel. I försvaret ch. och mv.

I VSK kan hl. Börjesson framhållas men ack så ensam om att försöka få ut något av spelet. I försvaret var ch. Lars Andersson huvudet högre än de andra.

Vartofta kommun

Offentlig årsavslutning 1959 förrättas vid kommunens skolor å följande tider:

Torsdagen den 11 juni:

Karleby skola	kl.	9
Yllestads skola	»	9
Uddagårdens skola	»	10
Kälvene skola	»	13

Fredagen den 12 juni:

Vartofta skola	kl.	9
Slöta skola	»	9
Tiarps skola	»	10
Åsle skola	»	11
V. Åsaka skolor ..	»	13

Skolstyrelsen.

Sigge Fürst

BILLINGSFYRAN m. fl. kommer till **VARTOFTA** samhällsförenings fest den 13 och 14 juni.

Vår kära lilla Mor
och Farmor

Lovisa Svensson

* 4/1 1867

har i dag stilla insomnat. I ljust och tacksamt minne bevarad av oss, övrig släkt och vänner.

Elvagården, Vartofta den 4 juni 1959.

Percy och Lilian

Barnbarnen

Allting på jorden är jäkt och flärd.
Nu har Du funnit en bättre värld.

Jordfästningen äger rum onsdagen den 10 juni kl. 14.30 i Slöta kyrka.

De vänner som önska deltaga i sorgehögtiden äro välkomna till samling å Elvagården kl. 13.

Processionen upplöses vid graven.

Meddelas endast på detta sätt.

Fotboll

å Strömsborg, Vartofta

söndagen den 7 juni kl. 13.30.

FALKÖPINGS BK

●

VARTOFTA SK

Slöta-Vårkumla och Varfofta-Åsaka SLU

anordnar **LOGDANS** i samband med ord. månadsmöte å Lerbacken, Vartofta-Åsaka, onsdagen den 10 juni kl. 20.00 (500 m. söder om Vartofta gård). Sixtens trio svarar för musiken.

Välkomna!

Kommitterade.

»Hur skall jag finna Gud?»

Över detta ämne talade pastor Gösta E. Sandberg i fredags i Vartofta missionshus med text från Jes. 55: 6 och Apg. 17: 22—28. Sångarna medverkade, fröknarna Dorit Johansson och Ingrid Andersson sjöng duett och pastor Sandberg utförde solosång.

Nästa möte i serien blir tisdag kl. 20, då pastor Sandberg och sångarna svarar för programmet.

Vartofta—Falköpings BK 3—0

Det låg en hel del spänning i luften inför VSK:s möte med Falköpings BK. Vartofta vann en rättvis 3—0-seger, men den borde ha blivit ett par mål större.

Första halvtimmens spel var relativt jämnt. Men sista 15 min. av första halvlek och sista halvlek fanns nästan bara ett lag på planen. Där de flesta av BK-arna sprang omkring som yra höns.

Vl. Gösta Andersson inledde redan farligheterna med en nick nere vid stolproten. Strax efter kom ett inlägg från Gösta Andersson som cf. Sven Kardell nickade in liggande som ett streck i luften. Det var ett sällsynt vackert drömmål. VSK hade 3 skott i trävirket samt en nick i stolproten.

Nåra minuter in på andra halvlek gjorde Gösta Andersson 2—0 efter framspelning av hy. Bernt Stridh. Samme man ordnade en stund efter 3—0. Målet föregicks av en konstant press från VSK:s sida. Men BK:s målvakt, bäst i laget, räddade flera gånger till hörna. VSK:s målvakt blev skadad 15 min. före slutet, varför ch. Runo Eriksson fick agera målvakt. Strax efter blev BK:s center skadad men kom strax igen. Det var i ingetdera fallet genom hårt spel utan ren olyckshändelse förelåg.

VSK:s försvar var omutligt hela matchen. Med vh. Bengt Gustavsson som den store suveränen både i mark- och huvudspel. Kedjan var relativt jämn, där alla gjorde sitt bästa. Men kanske bör vy. Lennart Ljunggren ha en blomma för sitt uppoffrande arbete både i försvar och anfall. Vartofta vann hörnorna med 9—1.

Hembygdsfest

på NYA FESTPLATSEN, VARTOFTA,

lördagen den 13 juni kl. 20.00, söndagen den 14 juni kl. 16.00

Program:

LÖRDAG kl. 20.30 Billingsfyran.
till kl. 24.00 Folklekar. Ledare: Åsarpspojkarna.

SÖNDAG

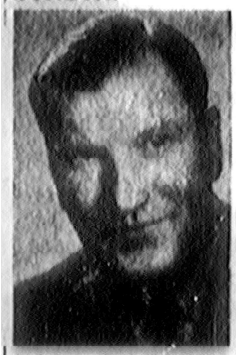

Kl. 16.00 Musik.
Kl. 16.30 Dragkamp.
Kl. 17.00 Skämttävlingar.
Kl. 17.30 En resa i Sovjet, kåseri av kamr. Bengt Börjesson.
Kl. 18.30 Final i dragkamp.
Kl. 18.50 Väderlek, nyheter, dagens eko.
Kl. 19.15 Lekar för de yngsta.
Kl. 20.00 Uppträdande av Sigge Fürst.
till
kl. 23.00 Folklekar. Ledare: Åsarpspojkarna.

BÅDA DAGARNA: Rekordtombola - Skjutbana - Chokladhjul, Pang i baljan - Konditori - Glass - Varm korv m. m. - Välkomna!

Vartofta Samhällsförening.

Vartofta

Ingen nybyggnad av prästbostad, gamla repareras

Det av Slöta pastoratsstämma tidigare fattade beslutet att bygga ny kyrkoherdebostad i Slöta kommer icke till utförande, då landsantikvarie Gunnar Ullenius i Skara förklarat sig icke kunna ge sitt tillstånd till att den nuvarande prästbostaden rives på grund av dess ålder och kulturhistoriska värde.

I stället kommer nu prästgårdsbyggnaden att ombyggas och därvid vändas så att den får front mot kyrkan. Den skall vidare förses med ny sockel. Till byggnadskommitté har utsetts hrr Erik Johansson, Mellomkvarn, Falekvarna, Sven Svensson, Karlsborg, Karleby, och Axel Gustafsson, Källeberg, Mularp.

Sju avdelningar kommer att läsa i Vartoftaskolan

Vartofta skolstyrelse sammanträdde i fredags i Slöta samlingssal. Därvid fastställdes förslag till klassindelning för nästa läsår. Enligt detta kommer kommunen att ha femton läraravdelningar, varav sju Vartofta nya centralskola, två Vartofta gamla skola, tre i Ylestads skola, två i Åsle skola och en i Tiarps skola.

Lästiden för nästa läsår bestämdes också. Höstterminen kommer att pågå från 24 augusti t. o. m. 19 dec. och vårterminen fr. o. m. 9 jan. t. o. m. 11 juni.

Till icke ordinarie lärare inom kommunen under nästa läsår förordnades folkskollärarna Ingemar Bruto i Tiarps skola och Harald Håkansson, Vartofta skola, samt småskollärarinnan Märta Engdahl i Vartofta skola.

Dessutom behandlades ett flertal organisationsfrågor sammanhängande med att den nya centralskolan kommer att tagas i bruk vid nästa höstterminens början.

»STORMATCH» I VARTOFTA

PÅ torsdag går en trevlig duell av stapeln mellan Aristo från Falköping och Vartofta A-lag. I Aristo finns »stjärnor» som Henrik Johansson, »Tummen», »Garbo» och »Lill- och Storludde». Vartofta, som nu tycks ha funnit den rätta melodin kommer nog att se till att det blir en underhållande match.

Ego.

Begravningar

Fru Lovisa Svensson, Elvagården, Vartofta, jordfästes i går i Slöta kyrka. Samling ägde rum på Elvagården, där kyrkoherde Konrad Bjurek höll en andaktsstund före avfärden. Vid inträdet i kyrkan, där kistan på förhand var placerad i det smyckade koret, spelade kantor Thure Marlebäck Händels Largo och sjöng därefter solo Jag är främling av Lorentz. I sitt griftetal utgick kyrkoherde Konrad Bjurek från Fil. 1: 21 samt förrättade jordfästningen. Kantor Marlebäck sjöng därefter Färdemannens psalm av Hannikainen. Vid båren frambar kyrkovärd Erik Gustafsson ett sista tack för god vänskap under många år. Till tonerna av sorgemusik utbars kistan och gravsattes på kyrkogården. Sedan de närmaste bringat sina sista hälsningar nedlade fru Hanna Andersson, Vartofta, en krans från Vartofta kyrkliga syförening. Kransar nedlades också bl.a. från personal och pensionärer på Elvagården och från Vartofta socialnämnd.

Sigge Fürst till Vartofta

Glädjespridaren nr 1 Sigge Fürst kommer till Vartofta Samhällsförenings stora festligheter på Nya Festplatsen, Vartofta, den 13—14 juni.

Ingen av landets populärartister har väl som Sigge Fürst haft förmågan att under en lång följd av år stå bland de obestridligt främsta och mest dragande namnen, antingen han medverkat i radiokabaréer, varit ledare för sådana radioprogram som »Det glada Stockholm», »Speldosan» och framförallt »Frukostklubben», eller som på senaste tiden varit ledare för TV-programmet »Sigges Cirkus» där han blivit om möjligt ännu mera populär.

Pianisten Sven Forsberg ackompanjerar.

Även i övrigt bjuder samhällsföreningen på ett omväxlande och trevligt program. På lördagen uppträder Billingsfyran från Skövde med sin spexiga revykabaré. Folklekarna ledes av Åsarpspojkarna båda dagarna.

På söndagen får de starka gossarna visa vad de djuger till i dragkamp mellan sex lag från Falbygden och senare på kvällen blir det final mellan de två bästa lagen. Favoriter i dragkampen är Kättilstorps lag. Om en resa i Sovjet kåserar kamrer Bengt Börjesson, Falköping, vidare blir det skämttävlingar och lekar för de yngsta. Dessutom finns det givetvis olika festanordningar och däribland kan nämnas en verklig rekordtombola.

DAMFOTBOLL I VARTOFTA

I onsdags möttes Vartoftas och Sandhems damlag i en fotbollsduell, som Vartofta kunde vinna med 6—2. Det var minsann inget »frökenspel» som presterades, utan hårda, fräna takter och snajta dribblingar. Särskilt övertygade Vartoftas Marianne Pettersson, som också svarade för två av målen. Bästa målskytt blev Elsy Andersson med 3 fullträffar. I Sandhem visade Inga-Lill Ljungberg fina kämpatakter. Varför inte även korp i damfotboll i det »korprika» Falköping?

Ego.

Slöta och Karleby kyrkliga söndagsskolor

avslutade i söndags sin termin med en utfärd till Ulricehamn.

Vid ankomsten till den lilla vackra kyrkan i Vist firades där en stämningsfull gudstjänst, varvid kyrkoherde Konrad Bjurek predikade över dagens evangelium. I Stureparken, Ulricehamn, blev det sedan saft- och kaffekalas för barnen och deras föräldrar samt chaufförerna. Resenärernas antal uppgick till 104 personer. Därefter företogs en timmas resa på sjön Åsunden med två förhyrda båtar och därpå följde besök vid den av kyrkan ägda f. d. torpstugan Karlslätt, där de medförda matsäckarna togs fram och det blev allmän spisning.

Efteråt blev det en stunds lekar, varvid de unga resenärerna fick roa sig av hjärtans lust. Resan, som leddes av kyrkoherde Bjurek, gick genom Ylestad, Vistorp, Sandhem och utmed sjön Lönern. Söndagsskollärarinnorna fick som belöning för sin trogna gärning var sin bok, nämligen biskop Sven Danells herdabrev.

Slutligen företogs återresan till hemorten dit resenärerna anlände glada och belåtna med den intressanta och givande resan.

Järnvägsstyrelsen

har meddelat sin distriktschef att vid järnvägskorsningen vid Gropen på linjen Vartofta—Kälvene får enligt beslut av korsningsdelegationen de bevakade grindarna bytas ut mot automatiska ljus- och ljudsignaler.

VARTOFTA—ARISTO 3—2

Vartofta A-lag lyckades trots 5 reserver besegra Aristo. I första halvlek var spelet tämligen bra, men i andra började båda lagen med ett meningslöst dribblande. I Aristo gladde främst Henrik Johansson och Kea Andersson med gott spel. »Tummen» visade att han kan mycket, men fördärvade intrycket med sitt tjat. Vartoftas bästa var Bengt Gustavsson och Inge Johansson. Målvakt Rune Karlsson spelade säkert matchen igenom. Kea Andersson gjorde båda Aristos mål. Vartoftas gjordes av Inge Johansson (straff), Sven Kardell och Lennart Karlsson I. Domare i den svårdömda matchen var Gunnar Johansson.

Ego.

Sista examen i bygdeskolorna blev högtid i Vartoftabygder

I torsdags ringdes det till lektion för sista gången i Uddagårdens och Karleby skolor, då sista examen förrättades i dessa anrika skolbygder. Även i Kälvene gamla skola ringde det för sista gången i rasten mellan examensdagens första och andra lektion. I går var turen kommen till skolorna i Slöta och Vartofta-Åsaka — den sista examen även där. I höst samlas barnen från alla dessa skolställen till den nya skolan i Vartofta, och de gamla bygdeskolornas era är förbi i storkommunen Vartofta.



Doft av löv och blom, nyskurade trägolv, föräldrarnas parad kring väggarna — examen i Kälvene bygdeskola. Och det var sista gången.

I Karleby välkomnade kyrkvärden Sven Svensson på kyrkrådets vägnar till ett jättekalas med anledning av dagen. Väl 250 personer — barnen från skolorna i Karleby och Uddagården samt deras målsmän — drack kaffe vid långborden i skolans gymnastiksal. Kyrkrådsfruarna och andra damer som ilat till bistånd vid den stora bjudningen hade några säkerligen ansträngande timmar.

Vid bordet talade bl. a. skolstyrelseledamoten Gösta Karlsson. Han fann att bygdens skolor lämnar en tystnad efter sig när barnen nu försvinner från dem. Men han ville ock tro att centralskolan i Vartofta skulle ta väl hand om deras fortsatta skolgång. Angående den nu tomma skolbyggnaden i Karleby uttalade hr Karlsson den förhoppningen att den på ett eller annat sätt skulle komma bygden till godo för nya ändamål.

Kyrkoherde Axel Ljungkvist erinrade om den långa tid han varit skolrådets ordförande. Fredligt, lugnt och gott var det i denna bygd under alla dessa år, sade hr Ljungkvist. Nu ville han tacka för den långa raden av ljusa minnen han fört med sig därifrån.

Avslutning i kyrkan.

Efter examen i de båda skolorna samlades barnen till gemensam avslutning i Karleby kyrka. Här talade skolstyrelseordföranden om den långa tid av en daler riksmynt pr hemman för skolans bestånd. I protokollen framträder bekymmer över barnens långa skolvägar — alldeles som i senare tid. I Uddagården fanns tidvis långt över hundra barn. Många lärargärningar, långa och trogna, bevaras i hävden.

Under ledning av kantor Steffner sjöng flickorna en sång från koret. Kyrkoherde Bjurek talade därefter till barnen. Han förmodade att alla visste vad som menades med rött ljus. Det är stoppljus. Det är inte för att göra det ledsamt för någon som det finns stoppljus. Det är för att hjälpa. Buden Du skall och Du skall icke har denna mening.

Innan barnen och församlingen lämnade kyrkan förrättade kyrkoherden altartjänst.

Doft av »gamla» skoltiden.

I Kälvene skola doftade den »gamla» skoltidens sista dag. Ett svalt, blomstersirat och lövkransat klassrum, en ovanlig tystnad och högtidlighet. Föräldrarna examensupprådade på det trånga utrymmet mellan väggarna och bänkarna, stora kartan över Asien nedrullad på

14-årig på moped krockade med bil

En kollision mellan en personbil och en moped inträffade i onsdags på vägen mellan Kälvene och Vartofta. I en svår S-kurva vid Bergsgården i Vartofta observerade bilisten en pojke på moped, som färdades på höger sida av vägen. Pojken, som bara var 14 år gammal och således inte berättigad att köra moped, satt lutad över styrstången i färd med att mixtra med ljuset. Då bilen tutade tittade han upp, men ökade samtidigt farten, troligen av rädsla, och styrde rakt på bilen.

Mopedens framhjul träffade främre stötfångaren och kylargrillen, och pojken studsade av smällen upp på motorhuven och därefter ned på vägen. Han hämtades av ambulans, men fick lämna sjukhuset redan samma dag, då han klarat sig från äventyret med endast några blåmärken.

Bilen och mopeden, som båda var alldeles nya, fick däremot betydande plåtskador.

forts.nästa sida

†

Mitt allt,
min älskade Make

Karl Andersson

* 7/4 1917

har i dag hastigt lämnat mig. I min stora sorg deltaga fader, syskon, syskonbarn, övrig släkt och vänner.

Högelid, Vartofta,
den 13 juni 1959.

SARA ANDERSSON

Nu slut är smärtan,
Du funnit frid,
Men lämnat hjärtan,
Som saknar Dig.

Jordfästningen äger rum i Slöta kyrka midsommardagen den 20/6 kl. 13, dit ev. blommor kunna sändas kl. 12.

Karl Andersson. Byggnadsarbetaren Karl Andersson, Högelid, Slöta, avled i lördags i sitt hem 42 år gammal. Han var född i Sjötorp, Moholm, och har i c:a 17 års tid varit boende i Slöta, där han först hade anställning på egendomen Lövberga som ladugårdskarl i elva år. Han flyttade sedan till Högelid och har därefter haft anställning som byggnadsarbetare hos byggmästarna Erik L. Dahl och Karl Fransson, Falköping. Den avlidne sörjes närmast av maka, åldrig fader samt syskon och syskonbarn.

— 95 år fyllde i söndags f. hemmansägaren Levin Fredriksson, Kvarnkullen, Slöta. Jubilaren, som är född i Slöta, är frisk och vital och sysslar gärna med trädgårdsarbete hos sin dotter i St. Torpa, Segerstad, där han nu vistas.

Fotboll

Å STRÖMSBORG, VARTOFTA
tisdagen den 16 juni kl. 19.00.

KINNARPS IF
VARTOFTA SK

Slöta

Friluftsgudstjänster midsommardagen: Falekvarna på Läktaren kl. 10.30; Vartofta i Nolgårdens trädgård kl. 14.00. I händelse av regn i resp. skolor.

Sönd. den 21 juni aftongudstjänst i kyrkan kl. 19.30. Medv. diakon Olle Hultberg, predikan, diakonissan Laila Olsson, sång.

forts. från föreg. sida

lorna samlades barnen till gemensam avslutning i Karleby kyrka. Här talade skolstyrelsens ordförande hr Viktor Johansson allvarsord till barnen, så som en människa kan göra till en annan oavsett alla åldersskillnader. Han ville tro att alla barnen nu skulle gå ut till en glädjefylld frist från skolarbetet och att ingen skulle få några »fritidsproblem». För det ordet är ett fullkomligt barockt ord. Den som arbetar med glädje får inga problem med sin fritid. Han får en fritid med glädje. Arbete och vila från arbete hör ihop och beror av varann. Ni som snart står på tröskeln till ungdomstiden, tänk över hur ni vill använda den, så att både arbetet och vilan och er levnad blir vad de är ämnade till. Hr Johansson tolkade vemodet inför de tysta och tomma bygdeskolorna men även betydelsen av de större resurser för undervisningen som skolcentraliseringen syftar till. Han uttalade vidare ett tack till de män och kvinnor som burit fram bygdeskolans förtjänstfulla gärning intill närvarande dag.

Skola redan 1843.

Hr Gösta Karlsson gav en intressant översikt av skolväsendets historia i bygden. Redan 1843, året efter skolstadgans tillkomst, upprättades gemensamt för Karleby och Slöta en stående skola placerad i Slöta. Sockenmännen ålade sig en gärd det trånga, utrymmet mellan väggarna och bänkarna, stora kartan över Asien nedrullad på väggen över katedern — en examensdag i en bygdeskola för länge, länge sedan. En dag av svalka, konvaljedoft och sinnesro.

Men pojkarna och flickorna och fröken och examenslektionen var mycket »nutida». Det svarades rappt och öppet, och det konverserades på ett trevligt sätt mellan lärare och elever kring uppställda frågor. Man fick veta begrundansvärda ting kring Martin Luthers uppväxt och framträdande, och om det fjärran Japan framkom saker värda att veta.

Skolstyrelsens ordförande talade även här till barnen och önskade dem välkomna till den nya skolan i höst. Där träffar de ju samman med barnen från Uddagårdsskolan och Karleby och de andra skolorna i bygden som nu läggs ned.

Så var den sista examen i Kälvenebygdens skola slut, och konvaljerna vissnade långsamt ner.

— g —



»Fröken» är gammal i gärde och har väl också haft småskolesmåttingarnas föräldrar i sin vård en gång. Ester Gustavsson kom till Uddagården 1917 och till Karleby 1931. Nu flyttar hon sin lärargärning till Vartofta, sedan klockan ringt ut den sista timmen i Karleby.

Lekafton

på Nya festplatsen, Vartofta onsd. den 24/6 1959 kl. 20.00.
KROONS LEKGÄNG.
Vartofta SK.

MIDSOMMARFIRANDE

i Slöta Prästgårdsträdgård

midsommarafton kl. 19.30.

Lekar kring midsommarstången. Skämtlekar. Lekledare: Sven-Olof Mårtensson, Falköping. Musik: Gunnel Williamsson, dragspel. Knut Norving, fiol. — Varm korv, läskedrycker m. m. I händelse av regn samling i Samlingssalen. — Avslutning i kyrkan omkr. kl. 22. Medv. fru Källermark, orgel. Knut Norving, fiol. K. Bjurek.

Alla åldrar välkomna!

Anbud

Härmed infordras anbud på storrenovering av Slöta prästgårdsbyggnad samt flyttning av densamma till ny källareplan. Ritningar och arbetsbeskrivningar utlämnas t. o. m. 23 dennes mot deposition av 100:— kr. för alternativ A samt kr. 50:— för B., C., som återbetalas då desamma återlämnas i oskadat skick före aug. mån. utgång.

Skriftliga förseglade anbud märkta »Anbud för Slöta prästgård», skola till undertecknad vara inkomna senast den 10 juli 1959 kl. 12.00 och vara bindande intill 10 aug. Arbetet uppdelas på följande alternativ och anbuden kan gälla var för sig eller för samtliga.

A. Utgrävning, murning av källare byggnadsarbete, vari ingår flyttning, samt målning.
B. Värme och sanitära anläggningar.
C. Elektriska anläggningar.

Fri prövningsrätt att antaga eller förkasta anbud förbehålles.

Ytterligare upplysningar lämnas av Morud & Johansson Arkitektkontor, Tingshuset, tel. 121 80 Falköping.

Karlsborg, Vartofta, den 7 juni 1959.

Sven Svensson.
(Tel. Falköping 231 22)
Byggnadskommitténs ordf.

BOSTADSFASTIGHET

ej långt från Vartofta station, innehållande 1 rum och kök, lämplig sommarbostad, säljes billigt för sterbhus räkning.

Vidare genom

Joh. M. Johanson,
Kättilstorp, tel. 630 16.

— Fröken Anna Larsson, Gärdhem, Slutarp, jordfästes i går i Slöta kyrka, där kistan på förhand var placerad i det blomstersmyckade koret. Vid de sörjandes inträde spelade kantor Thure Marlebäck Largo av Händel, varefter hr Per Lithander sjöng Löftets stjärnor av J. Nyvall. Kyrkoherde Konrad Bjurek förrättade jordfästningen och höll griftetal utgående från Matt. 26: 30 »När de sedan hade sjungit lovsången gingo de ut till Oljeberget». Efter altartjänsten sjöng hr Lithander Hemlängtan av Anjou, varefter kistan utbars till tonerna av Chopins Sorgmarsch. Vid graven på kyrkogården talade syskon och syskonbarn och tackade i varma ordalag för vad den avlidna betytt för dem. En vacker blomstergärd nedlades. Till sist sjöngs en psalm gemensamt.

Kyrkobröder på utfärd.

Slöta-Karleby kyrkobröder, inalles ett 30-tal, gjorde i måndags en utfärd i det vackra junivädret. Resan gick genom Småland med dess många natursköna sjöar, pittoreska gårdar och vackra kyrkor. I Nydala kyrka höll kyrkoherde Bjurek en kort andaktsstund, varefter man fortsatte till IM:s (Inomeuropeisk mission) flyktinghem, där husmor berättade om användningen av de gåvor och hjälpmedel IM fått. Färdledare Åke Skog redogjorde på ett medryckande sätt för vad man såg under resan, och efter en kafferast i Vrigstad gick färden till Kronobergs slottsruin. Vid S:t Sigfrids folkhögskola åts middag, och rektorn för skolan talade om undervisningen och elevernas intresse för vad de får lära. Kyrkan i Växjö, som man också hann med att besöka, låg under reparation, och man höll bl. a. på att förse den med nytt koppartak och nya spiror.

Hemfärden gick över Ljungby, där ett besök i det nya församlingshemmet, som är uppfört 1958 och ett av de modernaste i landet, väckte stort intresse. Resans sista kafferast blev på Alphyddan i Jönköping, där man tackade färdledaren, som gjort utfärden så lyckad och minnesvärd.

Jordbruket i Vartofta

Av statistiska centralbyråns nu föreliggand redogörelse för 1956 års jordbruksräkning framgår att den till 20.886 hektar uppgående landarealen i Vartofta kommun utgjordes 9.699 hektar av åker, 1.081 kultiverad betesmark, 2.450 av naturlig äng, 4.610 av skogsmark och 3.046 av »övrig mark» (impediment samt gatu-, väg- och tomtmark m.m.). Av åkerjorden var 2.419 hektar utarrenderade. Antalet brukningsenheter med mer än 2 hektar åker utgjorde 513, varav 59 med 2—5 hektar, 113 med 5—10 hektar, 116 med 10—15 hektar, 92 med 15—20 hektar, 76 med 20—30 hektar, 37 med 30—50 hektar, 13 med 50—100 hektar och 7 med över 100 hektar. Av åkerjorden användes 555 hektar till höstvete, 73 till vårvete, 213 till höstråg, 1 till vårråg, 854 till korn, 2.330 till havre, 734 till blandsäd, 72 till baljväxter, 197 till potatis, 68 till foderfrukter, 202 till grönfoder av säd och/eller baljväxter, 3.127 som vall till hö, 682 som annan vall, 137 till oljeväxter samt 12 till andra växtslag. 423 hektar låg under träda eller var eljest obrukade, medan återstående åkermark tillhörde brukningsenheter med mindre än två hektar åkerjord, för vilka uppgifter angående jordens användning och husdjurens antal ej lämnats i den refererade redogörelsen. Vid brukningsenheterna med minst två hektar åkerjord fanns 650 hästar på tre år eller mer, 131 unghästar och föl, 681 tjurar jämte oxar och stutar, 4.153 kor, 1.888 kvigor, 1.654 kalvar, 78 får och lamm, 5.929 svin, 12.658 höns, kläckta 1955 eller tidigare samt 10.880 höns, kläckta under 1956.

Slöta pastorat

Under tiden 23/6—20/8 hålles pastorsexpeditionerna öppna fredagar: i Slöta kl. 10—12, i Asle kl. 17—19. Under kyrkoherdens semester t. o. m. den 19/7 hänvisas till tel. 221 91.

I SKARA-ÄLVSBORGS POKALSERIE

för pojklag besegrade Vartofta i onsdags Slutarp med 1—0. Målet inspelat av Hans Badh. I Vartofta var Åke Svensson och Ingemar Gunnarsson de främsta. Bäst i Slutarp var bl. Segern var rättvis, men borde varit några mål större, bl.a. en missad straff. Ego.

Allmogetinget

Läktaren, Falekvarna

LÖRDAGEN DEN 4 och SÖNDAGEN DEN 5 JULI



LÖRDAG

DANS TILL »TÖTA» HENRIKSSON.

SÖNDAG

Kl. 15.00 Hälsningsanförande.
Kl. 15.30 Fältgudstjänst av INGA FLODIN, Mularp.
Kl. 16.00 Föredrag av riksdagsman ERIK KARLSSON, Vikmanshyttan.
Kl. 17.00 Gympastikuppvisning av SKÖVDE FRISKSPORTARKLUBBS kvinnliga grupp.
Kl. 19.00 Underhållning av VARTOFTA-ÅSAKA SLU-amatörer.
Kl. 20.00 FOLKLEKAR under ledning av HEMBYGDSGILLET.
Kl. 21.00 Sång av BABY TWINS (systrarna Svensson), Järpås.

Lekar till festens slut. Tombola, lotterier, kaffe, varm korv.

ALLA HJÄRTLIGT VÄLKOMNA!

Falbygdens SLU-krets.

Byggnadssnickare Karl Andersson, Högelid, Vartofta, jordfästes midsommardagen i Slöta kyrka. Kistan var på förhand placerad i koret, som var smyckat av en överväldigande rik blomstergärd. Vid de sörjandes inträde spelade kantor John Steffner Sursum corda av W. Åhlén. Kyrkoherde Konrad Björck förrättade jordfästningen och höll griftetal med utgång från Davids 103:e psalm. Till tonerna av ett postludium utbars kistan.

Vid graven på kyrkogården frambar först de närmast sörjande sina sista hälsningar. Tal hölls även av bl.a. snickare Hilding Andersson, som representerade arbetskamraterna vid firma L. E. Dahl. För kamraterna vid folkskolebygget i Vartofta talade hr Gunnar Johansson, Vartofta, och för byggnadsfirman byggmästare Ragnar Sköld, Vartofta. Byggnadsarbetare Gösta Hjelm, Falköping, talade för avd. 186. En rad tal hölls vidare av grannar och vänner. En rik blomstergärd ägnades den avlidnes minne.

VARTOFTA—KINNARP 1—3

Det lyckades gästande Kinnarp att besegra Vartofta trots ett utmärkt spelande Vartoftaförsvar. Om försvaret var bra, så var kedjan desto sämre, och endast Sven Kardell kan ges godkänt betyg.

Vartofta fick ett mål, gjort av Lennart Karlsson I, men borde haft åtminstone ett till, men Anders Bergsten sköt svagt utanför på en jättechans. I Kinnarp debuterade Vartoftas förre vl., Gösta Andersson med att vara bäst i Kinnarpskedjan, utan att spela på toppen av sin förmåga. Även cf. Seidler var bra, men uppträdde fult och osportsligt i matchens slutskede. I försvaret visade mv. Lars Westerberg de bästa taktorna. Kinnarps mål gjordes av cf. Seidler 2 och Gösta Andersson. Så som Kinnarp spelade för dagen hade Vartofta med ordinarie lag nått ett bättre resultat. Ego.

Vartofta

På grund av den torra väderleken, som nu är rådande, har vattenförbrukningen vid Vartofta vattenverk stigit, så att pumparna ej hinner med, varför vattning av gräsmattor m.m. är förbjudet under nu rådande förhållanden.

Kommunalnämnden.

Strömavbrott

i VARTOFTA. På grund av stationsarbete kommer kraftleveransen att vara bruten natten mellan fredagen den 26 och lördagen den 27 juni kl. 22—03.00 för abonnenter tillhörande Vartofta el.-distributionsförening.

Kraftverket förbehåller sig dock rätten att kunna spänningssätta anläggningarna när som helst under ovan angiven tid.

Trollhätte kraftverk.

Vartofta matchar mot Hällstads IF

Vartofta är flitigt i elden, och i dag lördag kan fotbollsvännerna bekanta sig med ett lag från den övre halvan av N:a Kindserien. Eftersom Vartofta tycks kunna ställa upp med bara ett par reserver, har man all anledning att vänta sig en bra duell. Avspark 17.30. Ego.

SLU-möte

anordnas i
Allebergsgården, SMEBY,
onsdagen den 1 juli kl. 20.
Musik av SIX'TENS.

Välkomna!

Vartofta-Åsaka och
Slöta-Vårkumla SLU-avd.

400 st. sittvana

unghöns

utevana sedan 4:e veckan, spannmålsvana, av en händelse till salu. Extra prima djur, härstamning Verntofta, samt ett st. bra KYCKLINGBATTERI till salu billigt.

LANNGEBACKE, VARTOFTA, tel. Falköping 302 02.

Vartofta

Friluftsgudstjänster
har firats under midsommarhelgen i Slöta och Karleby. På den s. k. »Läktaren» i Falekvarna med en hänförande utsikt hade falekvarnaborna mangrant samlats på midsommardagens förmiddag. Hrr Björndal och Jansson medverkade med musik till dragspel och fiol. Kyrkoherde Bjurek predikade. På eftermiddagen var det Vartoftabornas tur och där samlades man i Nolgårdens vackra trädgård, där kyrkoherde Bjurek också predikade.

På söndagen firades gudstjänst i Karleby på Lovene kyrkplats. Där medverkade diakon Olle Hultberg, Furusjö, och diakonissan Laila Olsson från Norrköping. Hr Hultberg predikade och syster Laila sjöng och förrättade avslutningen.

SLKF serverade kaffe. Hr Gösta Karlsson berättade om den gamla kyrkan och kyrkogården. En kollekt upptogs till bidrag till kyrkplatsens underhåll. Till sist framförde kyrkoherde Bjurek ett varmt tack till de medverkande.

På söndagskvällen firades en högtidlig aftongudstjänst i Slöta kyrka, där också hr Hultberg och syster Laila medverkade. Nästa söndag — missionsdagen — kommer gudstjänsterna i Slöta och Karleby att förrättas av byggmästare Albin Högvall från Nossebro, som har biskoplig venia.

Midsommarfirande i Slöta.

Det blev en alltigenom lyckad fest på midsommaraftonen, som anordnats av ungdomarna i Slöta och Karleby. Platsen var den idylliska Prästgårdsträdgården, där en vackert lövad midsommarstång restes av starka karlar vid festens början. Lekarna kring stången leddes med fart och kläm av hr Martinsson från Falköping, som till medhjälpare hade fröken Gunnel Williamsson, som stod för dragspelsmusiken, samt inte mindre än tre violinister. Under ett par pauser i lekarna ledde kh. Bjurek och hr John Johansson några skämttävlingar, som kom åskådarna att skratta hjärtligt.

Strax efter kl. 22 samlades man till avslutning i den närbelägna kyrkan, där fru Corinne Källermark, Falköping, medverkade med vacker orgelmusik. Hr Knut Norvings solosång »Lovoffer» blev en mäktig hyllning till Skaparens ära och även violinsolot bidrog till att göra gudstjänsten stämningsfull. Kyrkoherde Bjurek höll en kort predikan och förrättade altartjänst.

Trots den kyliga kvällen hade över 200 personer mött upp för att fira midsommaraftonen och man hoppas nu, att festen blir tradition.

Karleby och Slöta SLKF-avdelningar
hade härom dagen ordnat en studie- och sällskapsresa till Mariestad under ledning av respektive avdelningars ordf., fruarna Anna Bengtsson, Goagården, Karleby, och Tekla Börjesson, Trädgården, Slöta.

På resan besöktes först Arnäs glasbruk, där flaskfabrikationen studerades. I Mariestad besågs Elektro Helios tillverkning av kyl- och frysskåp, frysboxar och kyldiskar och här hälsades resenärerna välkomna av disponenten. Guide för resan, som omfattade 42 deltagare, var hushållningssällskapets trädgårdsinstruktör, fröken Ingegerd Jonsson, Skara. Efter besöket på Helios fick deltagarna ett par timmar på sig att, om så önskades, studera Mariestads sevärdheter. På hemvägen besågs Rånna trädgårdsanläggningar. Komna till Skövde invaderades Alphyddans restaurang, där kaffe intogs. Här avtackades reseguiden av fru Anna Bengtsson, som överlämnade en present från deltagarna. Nästa studieobjekt blev plantskolan Convallaria i Skövde, där riksdagsman Magnusson hälsade välkommen och även inviterade resenärerna till sitt hem, där de fick studera hans högintressanta och dyrbara bibelsamling. Vid hemkomsten till Karleby framfördes färddeltagarnas tack till ordf. fru Anna Bengtsson av fru Svea Gabrielsson, Storegården, och fru Tekla Börjesson överlämnade en present till den förstnämnda för att hon tagit initiativet till den lyckade och givande resan.

POJKFOTBOLL

SLUTARP—VARTOFTA 3—4

Ännu står Slutarps pojklag utan seger och chanserna till vinst var heller inte stora i matchen mot Vartofta, även om man gjorde en upphämtning från 1—3 till 3—3. Mot det fysiskt starkare Vartofta-laget hade det ojämna hemmalaget synnerligen svårt att göra sig gällande. Den lille Åke Östh visade emellertid takter som ställde honoh bland de främsta aktörerna och var jämte Lennart Rutman, Olof Gertsson och Kurt Adamsson bäst i laget. Målskyttar var hy. Rune Johansson, hl, Ingvar Johansson och cf. Östh.

Vartofta-laget vann på sin större jämnhet, utan att visa något större tekniskt kunnande.

Geson.

Vartofta

SIMSKOLAN

börjar först måndagen den 20/7 (ej 6/7). Se annons 16/7.

Kommitterade.

Vurpa nära Falekvarna

En sörmlandsbil dikeskörde i går eftermiddag öster om Falekvarna på vägen Falköping—Tidaholm. Föraren och en passagerare klarade sig utan nämnvärda skador.

Olyckan inträffade när personbilsföraren i en icke siktskymd kurva ämnade köra om en framförvarande lastbil. Bilen tuchade först mot lastbilens bakhjul och gick därefter över vägbanan till höger. Bilen stjälpte över vägkanten och blev liggande på sidan nedanför vägen. Skador uppstod på dess front- och sidparti.

Lastbilsföraren var inte beredd på omkörningen. Anledningen till olyckan är för övrigt inte klarlagd, men det fanns sladdspår efter personbilen på den fuktiga vägbanan.

Vartofta skolstyrelse
höll i fredags sammanträde i Vartofta skola. Därvid beslöts att ledigannonsera kantorstjänsterna vid Yllestads och Åsle skolor. Till lärare för kvinnlig slöjd vid Vartofta skola förordnades fru Barbro Persson och till lärare för manlig slöjd vid samma skola hr Sven Klingberg. Beslöts att sommarens simskola skulle förläggas till den nya baddammen vid Djupadalen.

För distriktssköterskans mottagning beslöts inköpa vissa sjukvårdsinventarier. Byggnadskommittén fick i uppdrag att låta verkställa inredningen av bussgaraget vid Vartofta gamla skola.

Vartofta—Hällstad 1—2

Hällstads IF som spelar i Norra Kindserien blev för Vartofta fotbollspublik en angenäm bekantskap. Det visade, framförallt i första halvlek, ett snabbt och rörligt spel, och var VSK:s spelare fullständigt överlägsna i huvudspelet. De tog ledningen efter ett par minuters spel, men målet föregicks av ett missförstånd i VSK:s försvar. Laget visade hela första halvlek upp en provkarta på hur fotboll verkligen skall spelas. Men i första halvlekens sista minut fick VSK ett kvitteringsmål ganska snöpligt förresten, efter en grov försvarstabbe i Hällstadsförsvaret.

I andra halvlek fick Vartofta mer att säga till om men målen utebliv. Hällstad fick i alla fall lön för mödan när 2 minuter återstod. Det var hl. som ställde VSK:s Rune Karlsson maktlös inför det väl placerade målskottet från nära håll.

Hällstad var ett jämt och bra lag där vl. höjde sig över de andra. Målvakten var lugn och säker. Hela Vartofta-laget var för dagen under isen. Det var nog speltrötthet efter vårens alla matcher som gjorde sig påmind. Det är bara att komma igen efter semestern, vilken är behövlig, och ta nya tag.

Jordgubbar

till salu varje dag på Högelid, Vartofta.

Kollision i Falekvarnabacken

En kollision inträffade på söndagsmorgonen på vägen mellan Falköping och Jönköping. Två personbilar färdades mot Jönköping, och vid krönet av Falekvarnabacken ämnade den första svänga in på Tidaholmsvägen, men tvekade ett ögonblick om riktningen och bromsade in. Föraren av den andra bilen, en Volkswagen, försökte köra om men observerade i samma ögonblick en mötande bil och var tvungen att åter dra sig tillbaka, varvid han krockade med den förstnämnda bilen, och bl. a. fick vindrutan inslagen. Inga personskador uppstod.

Vartofta

SIMSKOLAN

förlägges i år till badanläggningen i Djupadalen, Karleby, och börjar måndagen den 20/7 kl. 12.30.

Bussen går följande turer:

1. Från Vartofta gamla skola kl. 12.10.
2. Från Åsle skola kl. 13.40.
3. Från Ätravik 14.15 — V. Åsaka k:a 14.20 — Ängsro 14.25 — Näs skola — Falekvarna — Hallanvägen 14.40.

Märkestagare tas med i bussen i mån av utrymme.

Kommitterade.

50-årsjubilerande konfirmander nedlade krans på lärarens grav

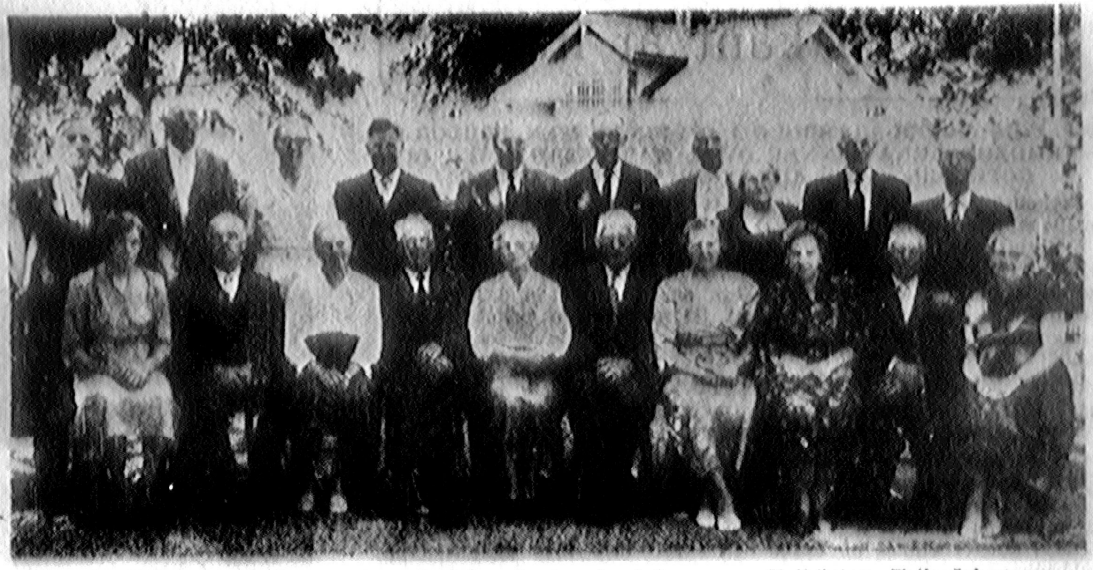

Efter femtio år. — I övre raden ses från vänster Axel Svensson, Falköping, Erik Johansson, Karleby, Ester Johansson, Skara, Hjalmar Johansson, Vartofta, Sven Holm, Göteve, Paul Ericson, Smeby, Nils Larsson, Karleby, Sven Lidberg, Falköping, Axel Jonsson, Marka. Sittande fr. v. Henny Svensson, Karleby, Mats Engdahl, Göteborg, Elsa Johansson, Slöta, Karl Edin, Slöta, Gerda Karlsson, Moholm, Paul Hansson, Falköping, Hilda Larsson, Askersund, Olga Hedvall, Göteborg, Folke Hallberg, Falköping, Emilia Axelsson, Falköping.

Konfirmander av år 1909 från Slöta och Karleby samlades söndagen den 5 juli till gudstjänst och nattvardsgång i Slöta kyrka för att högtidlighålla 50-årsminnet av sin första nattvard. Av den ursprungliga gruppen om 39 konfirmander var 20 närvarande. Komminister Borg uttryckte sin glädje över att se så många 50-årsjubilerande konfirmander i templet.

Efter gudstjänsten ställdes färden med buss till Berg, på vars kyrkogård konfirmationsläraren prosten C. G. Lindholm har sitt vilorum. Under färden gjordes uppehåll vid Nya hotellet i Falköping för kyrkkaffe, upprop och fotografering Nästa uppehåll gjordes i Skövde, där prosten Lindholms broder f. d. dövstumlärare A. G. Lindholm tillstötte. Han hade tackat ja till en begäran från de jubilerande konfirmanderna om att deltaga i besöket vid broderns grav. A. G. Lindholm undervisade på sin tid — det är nu 51 år sedan — i Slöta folkskola, och de flesta av de jubilerande konfirmanderna kunde i honom välkomna sin forne lärare.

Vid graven gjorde sig flera av de närvarande till tolk för tacksamheten mot den hänsovne konfirmationsläraren, och en krans nedlades genom Paul Ericson. De närvarande sjöng ps. 50 v. 1, varefter följde en tyst minut.

Skaran gjorde en rundvandring på den välordnade kyrkogården och besåg även kyrkan, där prosten Lindholms porträtt i olja pryder sakristian.

Färden gick sedan vidare till Timmersdala pensionat, där gemensam måltid intogs. Här förflöt många timmar under kamratlig samvaro, och minnena hämtades fram ur det förflutna.

Före hemfärden framförde tågmästare Paul Hansson, Falköping, de närvarandes tack till dem som ordnat sammankomsten och utfärden. Dövstumslärare Lindholm frambar sitt tack för att han inbjudits att vara med denna dag.

I sammankomsten och utfärden deltog många av de 50-årsjubilerande konfirmandernas fruar och äkta män. Dagen gynnades av ett strålande sommarväder.

Vartofta

Anbud infordras härmed å succesivleverans av eldningsolja I och II för nästa eldningssäsong till skolorna och Ålderdomshemmet Elvagården i Vartofta kommun.

Skriftliga anbud märkta »Anbud» skall vara undertecknad tillhanda senast d. 29 juli 1959. Fri prövningsrätt förbehålles. Upplysningar lämnas per tel. Falköping 221 82 eller 301 49.

Anstätt den 16/7 1959.

Viktor Johansson.
Skolstyrelsens ordf.

Vartofta

DISTRIKTSSKÖTERSKAN

i Vartofta, Aina Ottergren, semester fr. o. m. 20/7 t. o. m. 31/7. Vikarie: distriktssköterskan Edit Fredberg, tel.[t] exp. 143 47 kl. 8.30—9.00, tel. bost. 140 85.

Slöta församling

FRILUFTSGUDSTJÄNST

i Mariebergs Trädgård, Vartofta, sönd. den 26 juli kl. 14.

Medv. kh. A. Ljungkvist, K. Bjurek. Syföreningen serverar kaffe. I händelse av regn förlägges gudstjänsten till logen.

Varmt välkomna!

Fotboll

på Kinnemo, Kinnarp, fredagen den 24 juli kl. 19.15.

VARTOFTA SK—KINNARPS IF

Vartofta Sportklubbs succélotteri

De hemliga vinsterna utföllo på följande lottnummer:

Vinst	nr	1,	lott nr	1210
»	»	2,	» »	270
»	»	3,	» »	1357
»	»	4,	» »	899
»	»	5,	» »	507
»	»	6,	» »	1556
»	»	7,	» »	35

Vinsterna skola vara avhämtade senast den 15/10 1959.

Vartofta den 15/7 1959.

Anton Warrén,
länsst. kontrollant.

Semesterstängt

20/7 — 25/7

Vartofta Svets- & Smidesverkstad.

Stort simintresse bland Vartoftabarnen

Starten för simskolan i Vartofta kommun har i år blivit försenad på grund av missödet med vattnet i baddammen vid Asle Tå. Men så fort dammen i Djupadalen i Karleby nätt och jämt blev färdig, eller närmare bestämt i måndags, satte man igång. Det visade sig då, att inte mindre än 85 nybörjare ville vara med. Nybörjarna, som alla är i skolåldern, har uppdelats på 8 grupper. Även barn, som ej hunnit upp till skolåldern, ha anmält sig, men ej kunnat mottagas på grund av det stora antalet anmälningar. I simskolan kommer även ett 70-tal märkestagare och förut simkunniga elever att deltaga.

De flesta eleverna får skjuts med kommunens skolbuss, som gör tre turer varje dag, en från Vartofta, en från Åsle och en från V. Åsaka genom Yllestad, Näs och Kälvene. Simskolan kommer att pågå i fyra veckor och simlärare är fru Barbro Persson, Vartofta.

Sedan nu även baddammen vid Asle Tå blivit rensad och användbar har badmöjligheterna blivit goda inom norra delen av Vartofta kommun. Men även i mellersta och södra delarna av kommunen behövs baddammar.

Friluftsgudstjänst
firas i morgon, söndag, hos kyrkvärden Erik Gustafsson, Marieberg, Vartofta. Kyrkoherde Ljungkvist och K. Bjurek medverkar. Vartofta syförening serverar kaffe. Om vädret inte skulle bli lämpligt behöver ändå ingen stanna hemma. Gudstjänsten blir då på logen.



Förre svenske mästaren Stig Källgård, Leksberg, och Falbygdens representant Bengt Fredriksson, Vartofta, vid en av tävlingstraktorerna.

Knytnävsförsvarade utskälld (?) vovve

En skällande hund gav på lördagen upphov till en liten kravall i backen vid Falekvarna jämte »misshandel varav ringa skada följt», enligt vad man hittills vet. En person, han som utdelade smällarna, anmäldes till polisen.

Två ynglingar, en från Tidaholm och en från Göteborg, var på cykel på väg till en sommarfest i Sandhem, där göteborgaren var född. I mötet vid Falekvarna hade ynglingarna stigit av velocipederna och kom knallandes uppför backen. En hund, som antingen var missnöjd med deras framträdande eller också skällde av pur vänskapliga känslor, kom utrusande mot dem från någon gård vid sidan av vägen. Ynglingarna gjorde sig då skyldiga till vad som av en tredje person uppfattades som vanvördigt tilltal av hunden.

Personen i fråga, en yngre och enligt polisen inte fullständigt nykter man, tilldelade göteborgaren ett slag mot huvudet så att han stöp. Sedan följde han efter de två festresenärerna och gav sig åter på göteborgaren. Hunden själv deltog inte i uppgörelsen.

Det blev anmälan till polisen i Falköping och en undersökning på lasarettet. Där konstaterade man att den överfallne fått några slag mot käken men att skadorna inte var allvarliga.

Kinnarp lovar gott 8-1 mot Vartofta

Kinnarp hade stort målkalas vid fredagens vänskapsuppgörelse mot Vartofta. Med 8—1 stod hemmalaget som segrare, efter att ha presterat ett bra spel trots det ihärdiga regnandet.

Ivar Gustavsson, lagbas hos Kinnarp, var nöjd och belåten över spelet samt hoppades på goda chanser även i fortsättningen. Frisk och Seidler var med sina 3 mål de främsta. De båda övriga gjordes av Gösta Andersson och Bo Johansson.

Ivar berättar vidare, — Westerberg i målet var i gott slag och detsamma gäller Kjell Johansson och Ek. Hörnor hade vi 14, medan gästerna åstadkom 3, slutar Ivar sin rapport till... **Bässe.**

Vartofta

Onsdag 20 friluftsmöte vid Filadelfia. Pastor Bengmark fr. Falköping. — Sång.

Vid regn i kapellet.

Envar är varmt välkommen!

†

Vår kära Broder och Farbror

Oskar Persson

* 27/5 1882

har i dag stilla insomnat efter ett långt men tåligt buret lidande. Sörjd och saknad av oss, övrig släkt och vänner.

Vartofta den 22 juli 1959.

FRITS och IDA
Elna och Gustav
Inger

Så tag nu mina händer
Och led du mig,
Att saligt hem jag länder,
O Gud, till dig.

Friluftsgudstjänst på Marieberg

En friluftsgudstjänst hölls i söndags i Marieberg, Vartofta. Mycket folk hade samlats i den vackra trädgården på Marieberg.

Kyrkoherde Erik Gustafsson hälsade först välkommen till gudstjänsten, som nu blivit en tradition i Slöta församling. Det var nämligen nu, som hr Gustafsson framhöll, fjortonde gången som man samlades till friluftsgudstjänst på Marieberg och alla gångerna hade kyrkoherde Ljungkvist liksom nu varit predikant. Kyrkoherde Bjurek, som nu för första gången medverkade vid gudstjänsten, inledde, sedan ps. »I denna ljuva sommartid» sjungits, med att läsa dagens episteltext. Kyrkoherde Ljungkvist predikade därefter i anslutning till andra årgångens aftonsångtext över ämnet »Vislig vandel» och manade i sin predikan till ett kristligt föredöme i ord och gärningar.

Efter predikan serverade damerna i Vartofta syförening kaffe och sedan underhöll handl. Knut Norving och fröken Gunnel Williamsson samt några sångare med vacker sång och musik. Kyrkoherde Bjurek avslutade gudstjänsten samt tackade kyrkoherde Ljungkvist och övriga medverkande, och så sjöngs som avslutning ps. »Härlig är jorden».

Vartofta äldsta 99 år



99 år fyller på fredag Vartofta kommuns äldsta invånare fru Amanda Sofia Bergsten, född Stenholm.

Fru Bergsten är i förhållande till sin ålder mycket vital. Hon går uppe så gott som varje dag samt är alltid pigg och glad, säger syster Margit på Elvagården, där fru Bergsten vistats sedan 1955. Hörseln är det inget fel på. Däremot är det sämre ställt med synen och hon ser inte själv att läsa utan är tacksam då någon läser för henne.

Fru Bergsten är född i Slöta samt sedan 1927 änka efter lantbrukaren Johan Johansson-Bergsten. Makarna innehade först jordbruk i Bygården, Slöta, och mellan 1905 och 1927 i Västerbo, Slöta, där fru Bergsten sedan bodde kvar tills hon flyttade till Elvagården.

Mjölk

500 kg mjölk per dag, ev. mer eller mindre köpes.

Saleby Mejeri, Vartofta
Nils Reinbrant
Tel. Falköping 231 17

Barnkär flicka

med ordningssinne erhåller plats i lärarfamilj i Vartofta. Två barn, 5 år och 4 mån. Tel. 301 81 säkrast efter kl. 20.

Friluftsgudstjänsten

Ett korrekturfel hade insmugit sig i notisen i föregående nummer om friluftsgudstjänsten i Marieberg, Vartofta. Det var rätteligen kyrkoherden Erik Gustafsson, som hälsade välkommen till gudstjänsten, som nu blivit en tradition i Slöta församling.

I går var flaggan i topp på Elvagården i Vartofta. Det var för att hedra kommunens äldsta, fru Amanda Sofia Bergsten, som då gick in i sitt hundrade levnadsår. Som sed är på Elvagården bjöds födelsedagsbarnet på kaffe och tårta på sängen kl. 7. Hela personalen med syster Margit i spetsen hyllade henne då också med sång. Sedan blev det uppvaktning mest hela dagen. Särskilt gladde det den gamla, när sonen från Göteborg kom på besök. Blommor i mängd kom från syskonbarn och släktingar samt grannar och vänner från gångna år. Kyrkoherde Bjurek uppvaktade även samt sjöng och läste för 99-åringen. Sedan hon fått vila en stund efter middagen fick hon åter flera besök och var även då glad och tacksam för uppvaktningen. Hon kunde bara inte förstå, att det var så många, som kom ihåg henne. Hon var också noga med att hon fick bjuda alla uppvaktande på kaffe och tårta och satt själv med vid middagsbordet. När man till sist sjöng aftonpsalmen för henne, deltog hon själv med klar och vacker röst.

Fotboll

Motorbanan. Triangelmatch

söndag kl. 13.30

VARTOFTA SK—KÄTTILSTORPS IF—FALKÖPINGS BK

VARTOFTA SPORTKLUBB

håller kvartalsmöte i folkskolan torsd. den 6 augusti kl. 20.30. Kom mangrant. Viktiga frågor på dagordningen.

Kaffeservering.

Styrelsen.

Fabrikör Gillis Kling, Vartofta, blev med anledning av sin 50-årsdag föremål för omfattande hyllningar. Själva högtidsdagen tillbringades på bilfärd i fjällen, men vid hemkomsten vidtog hyllningar. De närmast anhöriga gratulerade med en filmkamera och de anställda på konfektionsfabriken överräckte blomster och presenter. Liknande uppvaktningar anlände också från brandkåren, vänkretsen och ett stort antal personliga vänner. För Falköpings norra missionsförsamling talade pastor Carl Åhnby och köpman Oscar Victorsson m. fl. representerade vänner o. sångarkamrater. På lördagen och söndagen gav jubilaren ytterligare bjudningar, då han ytterligare hyllades.

Sammanträden

Vartofta

KOMMUNALFULLMÄKTIGE

sammanträder i Slöta samlingssal månd. den 10/8 1959 kl. 19.00.

Ordf.

---

70 år

70 år fyller den 6 augusti disponent Erik Jansson, Stenbrottet, Slöta. Han är född i Bäcks församling, Töreboda, där han i ungdomen hjälpte fadern med arbetet på gården Sandhaga till år 1908, då han flyttade till Stenbrottet, Slöta, där Erik Jansson jämsides med gårdsbruket anförtroddes kalkbergets skötsel. Han blev egen jordbrukare år 1915, gruvfogde för Stenbrottet år 1918 och är nu disponent för det sedan år 1935.

Hr Janssons stora kunnighet och arbetsförmåga har i stor utsträckning tagits i anspråk för kommunala och allmänna värv. Han blev således ledamot av Slöta kristidsnämnd år 1918 och ledamot i fattigvårdsstyrelsen 1919, där han år 1950 blev ordförande och kassör till kommunsammanslagningen år 1952. Under hela tiden Slöta hade kommunalfullmäktige var han ledamot där. Han blev sedan invald i Vartofta fattigvårdsstyrelse, som han tillhörde i sex år. 1934 invaldes han i Slöta kyrkoråd och blev kyrkovärd 1944, vilken befattning han ännu innehar. Från år 1932 var han ledamot av Slöta skolstyrelse och innehade sedan samma befattning i Vartofta skolstyrelse t.o.m. år 1955 och var under Slötatiden skolkassör åren 1950 1952. Vid kommunsammanslagningen blev han ledamot av Vartofta fattigvårdsstyrelse, som han tillhörde till 1957. Han är även ledamot av Slöta hemhjälpsnämnd och dess kassör. Sedan år 1943 tillhör han Slöta-Karleby kyrkobrödrakår, vars ordförande han var från och med 1952 till och med detta år.

Hr Jansson är en synnerligen framstående sångare och tillhör alltjämt Slöta kyrkokör och har för sina insatser i och för kören tilldelats förtjänstmedalj.

Ungdomar i Slöta-Karleby

Välkomna till kontraktsungdomsdagen i Kymbo på söndag den 9 aug. Börjar med gudstj. i Kymbo kyrka kl. 15.

Konrad Bjurek.

Slöta församling

Friluftsgudstjänst hos Vitalis Johansson, Stommen, Smeby, sönd. den 9 aug. kl. 14. Diakon Hultberg, kyrkoh. Bjurek. Kaffeservering. I händelse av regn förlägges gudstj. till Allebergsgården.

Vartofta kommun

Anbud infordras härmed å leverans av nedan uppräknade livsmedel till skolmåltidsköken i Vartofta, Asle och Ylletad läsåret 1959/60.

Specerier, charkuterivaror, potatis, rotfr. och grönsaker, fisk, mjölk, smör, ost och ägg.

Varorna lev. under läsåret efter beställning vid resp. kök.

Skriftliga anbud — avseende hela lev. eller delar av den — märkta »Anbud å livsmedel» inlämnas senast den 15/8 1959 till Skolexpeditionen, Vartofta. Fri prövningsrätt förbehålles. Upplysningar pr tel. 301 80 eller 630 22.

Skolmåltidskommittén.

Falköpings BK etta i söndagstriangeln

Söndagens fotbollspel på Motorbanan mellan Vartofta, Kättilstorp och Falköpings BK gynnades av idealiskt bollväder. Triangelturneringen, som spelas varje år mellan de tre lagen, vanns av hemmalaget, som därmed har två inteckningar i den pokal, som det spelas om. Tidigare har Vartofta tagit 2. Den klubb som når tre triangelsegrar hemför pokalen för alltid. Matchtiden var 2x20 minuter.

Första matchen gick mellan Vartofta och Kättilstorp och uppgörelsen vanns av de sistnämnda med 4—0. Cf. Stenvall gav Kättilstorp ledningen med 1—0 i 18 min. och samme man ökade till 2—0 i andra halvlekens femte minut, och 3 min. senare kom 3—0 inspelat av Jert Stolle. Leif Everfalk kom fri i 15 minuten och lyfte behärskat bollen i mål.

I Kättilstorpslaget var de båda ytterhalvorna Mats Gustavsson och Jan Hellner någorlunda.

Centern Stenvall och hi. Jert Stolle uträttade det bästa kedjejobbet. Vartofta var en besvikelse och gjorde ingen människa glad med de ständigt förekommande luftbollarna.

I övrigt var spelet från båda sidor genomgående svagt.

Någon bättre fart

blev det inte heller i uppgörelsen mellan FBK och Vartofta. Hemmapojkarna försökte spela markbollar i den utsträckning som motståndet tillät och 1—0 kom genom Johnny Blom, som efter ett inte alls så tokigt genomtänkt anfall fick fart på »trasan», som smet in vid ena stolpen. 2—0 var Bo Lind pappa till strax före halvtidssignalen och en bit in på andra halvlek hade Jonny Blom ett rungande stolpskott, som varit värt ett bättre öde.

Framgångsrikaste FBK-spelare var Egon Nilsson, Johnny Blom och Bo Lind.

Bestals på 300 under nattsömnen

En jordbruksarbetare i Smeby, Slöta, blev natten till tisdagen bestulen på 300 kr., som låg i en olåst låda i hans lägenhet. Mannen räknade igenom pengarna på måndagskvällen och lade dem sedan tillbaka i plånboken i en bordslåda vid sängen. När han på tisdagen skulle betala för några varor i en affär upptäckte han att pengarna var borta.

Jordbruksarbetarens lägenhet stod olåst under natten och tjuven har alltså kunnat gå direkt in i sovrummet och ta med sig pengarna medan ägaren sov. Polisförhören har ännu inte lett till klarhet i brottet. Man sammanbinder stölden med liknande stölder i Luttra tidigare under året. De är ännu ouppklarade.

Vartofta missionshus

gästades i söndags av pastor Erik Larsson, som reser för Judarnas Vänner. Församlingens ordf. hr Josef Andersson läste inledningsvis ett avsnitt ur Apg. 3, och fröken Ingrid Andersson sjöng »Hur ljuvligt att få vara en ton från himmelen», innan pastor Larsson med utgångspunkt från Rom. 11: 25—27 fängslade åhörarna med en intressant och gripande skildring av en resa i Palestina. Man fick bl. a. veta, att bibelläsandet är mycket aktuellt för närvarande, och tävlingar i bibelkunskap förekommer bland skolungdomen. Talarens framställning av hur profetiorna gått i fullbordan gjorde ett starkt intryck. Pastor Larsson medverkade även med ett par solosånger. Offret tillföll Judarnas Vänner.

Länets SLU har DM-tävlingar i Vartofta 30 aug.

Söndagen den 30 aug. håller SLU distriktstävlingar i naturkunskap och svampkännedom i Åbotorp, Vartofta. De kretsar som haft uttagning får skicka tre representanter till vardera tävlingen.

Naturkunskapstävlingen läggs upp av Per Jakobsson i Åsarp. I tävlingen i svampkännedom räknar man med att kunna använda naturliga svampar om det nu går. Annars har man en kollektion att ta till.

Distriktet skall ha en prisutdelningsfest i Skövde den 27 sept. Då utdelas för första gången i Skaraborg det nya diplomet »För kunskap och kunnighet».

Distriktstävlingen i mötesledning hålls i slutet av okt. medan svinbedömningen blir i november.

Strömsborg, Vartofta

Lördagen den 8 aug. kl. 15.30

Obs. tiden!

FOTBOLL

FOLKABO IK B

v.

VARTOFTA SK B

Vartofta A: Bernt Karlsson — Bernt Klingberg, Lars Andersson — Inge Johansson, Rune Eriksson, Bengt Gustavsson — Jan Zackrisson, Bo Börjesson, Sven Kardell, Lennart Karlsson II, Lennart Ljunggren. Match mot Håven söndag.

Vartofta B: Thorvald Ehn — Rune Karlin — Hans Badh — Anders Bergsten, Nils Karlsson, Sven Badh, Gunbert Gunnarsson, Lennart Svensson, Gösta Lundberg, Gunnar Johansson, L. Karlsson I. Match mot Folkabo B lördag.

Vartofta B—Åsarp B 3—1

Efter överraskande gott spe kunde Vartofta I onsdags avfärda gästerna från Åsarp med 3 må mot 1. Efter spelfördelning och chanser borde segern varit åtskil ligt större, men forwards visad förbluffande dålig skjutteknik. Åsarp visade över huvud taget int någon som helst fotboll förrän matchens slutskede. Vartoftas för svar var jämnt och bra, men slar vade för mycket med framspel ningarna. Målvakt Thorvald Ehn svarade för många bra räddning ar. I kedjan märktes mest Sven Kardell. I Åsarp visade ch. fram fötterna, medan ungdomarna kedjan mest intresserade sig för att ta spelarna och inte brydde sig så mycket om bollen. Domarer Gunnar Johansson dömde utan anmärkning.

E g o.

— Disponent Erik Jansson, Stenbrottet, Slöta, blev på sin 70-årsdag i torsdags föremål för hjärtliga och spontana hyllningar i form av personliga uppvaktningar, blommor, presenter och telegram. Sedan familjen tidigt på morgonen gratulerat med blommor och presenter, infann sig hrr Oskar Ståld och John Apehl, som från anställda arbetare överlämnade en penningsumma jämte adress. Släktingarna överbringade genom hrr Klas Johansson, Kölvene, och Stig Andersson, Björstorp, en blomsteruppsats och en minnesgåva. För grannarna överlämnade hemmansäg. Gunnar Gustafsson, Mossagården, en blomsteruppsats och ett presentkort. Slöta kyrkogård representerat av kyrkoherde Konrad Bjurek, kyrkovärden Erik Gustafsson, Mariaberg, och kommunalnämnds ordf. Oskar Ellasson, gratulerade med ett bokverk och en blomsterkorg. För Slöta-Karleby kyrkobrödraår gratulerade dess ordf. Ake Skog, sekr. John Johansson och hr Gösta Karlsson, samtliga från Karleby, med en blomsterkorg. Från Vartofta hemhjälpsnämnd överlämnade rektor Arthur Arnling och fru Karin Carlehed blommor. Styrelsen för AB Erik Janssons kalkbruk, representerad av hrr Hjalmar Gustafsson, Sventorp, Sandhem, August Johansson, Tidaholm, och John Johansson, Stensholmen, hyllade jubilaren med en penninggåva, blomsterkorg och adress.

Under hela dagen duggade sedan hyllningarna in i form av tal, blommor och minnesgåvor.

På kvällen hade jubilaren i sitt hem anordnat kaffesamkväm för ett 90-tal gratulanter och blev då ytterligare hyllad med musik, solo- och körsång samt med tal av bl.a. kyrkovärden Erik Gustafsson, kyrkoherde Konrad Bjurek samt hrr Hjalmar Gustafsson, Sandhem, Mårten Gabrielsson, Lerum, och Hugo D. Nilsson, Åsle. Ett 40-tal telegram anlände under dagen.

†

Vår kära Far och Farfar

Emil Johansson

* 24/9 1885

har i dag stilla insomnat.

Älskad — Saknad.

I tacksamt minne bevarad!

Falekvarna d. 10 aug. 1959.

BARN

Barnbarn

När jag slutar mina dagar,
Låt i ro mig somna in.
Ske det när dig helst behagar,
Blott jag evigt bliver din.
Kom o Jesu, bliv mig när,
Låt mig bliva där Du är.

Mor har räckt ut handen,
Far har fattat den.
På den andra stranden
Mötas de igen.

Jordfästningen äger rum i Slöta kyrka onsdagen den 19 aug. 1959 kl. 14.00.

Vartofta Sportklubb

har hållit kvartalsmöte under ordförandeskap av Göte Karlsson. Tillslutningen var god. Kassören rapporterade att lekaftonen i juni gav en behållning av 274 kr.

Förslag framkom om bildandet av en damsektion vid nästa årsmöte eller tidigare. Styrelsen fick i uppdrag att undersöka möjligheterna härför.

Bordtennis skall upptagas på programmet. Klubben kan få lokaler för detta ändamål i den nya centralskolan som i denna månad tages i bruk. Bordtennissektionen fick följande sammansättning Rune Karlsson, Rosenborg, Lars Andersson, Lennart Svensson. Nästa möte blir 6 oktober.

G . . . . r

Pensionärerna i Vartofta på trevlig resa

En trevlig bilutflykt hade Vartofta samhällsförening i lördags anordnat för samhällets pensionärer. I resan, vartill föreningens medlemmar ställt sina bilar till förfogande, deltog ett 70-tal personer. Resledare var kvarnägare Tage Lindblad.

Resan, som gynnades av ett strålande sommarväder, gick först över Skörstorp och Östra Gerum samt Dimbo till Ekedalen. Här gjordes ett uppehåll vid Lindängens pensionärshem. Med hemmets föreståndarinna, syster Valborg som ciceron, besågs den vackert belägna och mycket trivsamma anläggningen.

Från Lindängen fortsatte resan till Hömb. I kyrkan här hölls en andaktsstund, varvid kyrkoherde Bjurek talade över orden i Dav. ps. 91 om Tryggheten i Gud och under Guds beskydd. Om kyrkans historia talade sedan rektor K. B. Lönell. Han omtalade, att den första kyrkan i Hömb bränts av danskarna under Nordiska sjuårskriget, varefter den nuvarande byggts. Tornet var uppfört så sent som 1886.

Färden gick sedan över Dala och Valtorp till bygdegården i Friggeråker. Här samlades man till samkväm vid festligt dukade bord och så bjöds deltagarna på kaffe med smörgås och tårta, som serverades av damer ur Vartofta lottakår. Under samkvämet berättade rektor A. Arnling barndomsminnen från Vartoftabygden. De inbjudnas tack framfördes av kyrkovärden Erik Gustafsson och av kyrkoherde Bjurek, som även hyllade dagens »födelsedagsbarn», fru Elin Berggren, som samma dag fyllde 73 år.

Hr Lindblad, som vid samkvämets början hälsat välkommen, tackade särskilt bilägarna och lottorna för deras medverkan vid resan.

Efter samkvämet i bygdegården gjordes ett kort besök i Friggeråkers kyrka, där kyrkoherden avslutade med bön och man gemensamt sjöng »Fädernas kyrka».

Hemresan på den, som alla tyckte, lyckade utfärden gick sedan över Ö. Tunhem, V.-Kleva, där utsikten beundrades, Mösseberg och Falköping. Vid hemkomsten till Vartofta hade klockan blivit så mycket, att den nedgående solens strålar förgyllde Falbygdens randberg.

Slöta - Karlebyungdomar

inbjudes till utflykt söndagen den 23 aug. 1959. Resan går bl. a. till Flämslätt, Alphyddan, Skövde, folkhögskolan, Hjo. Hemfärd över Brandstorp. Smörgåsar torde medtagas. Bussen avgår Vartofta station 9.00, Slöta 9.05, Karleby 9.10.

Välkommen med anmälan före den 19/8 till tel. 301 50 eller 240 28.

Kyrkoherden.

Falköpingsserien

Falköping	Börstig	0	1				
Grolanda	Gustav-Adolf	7	0				
Åsarp	Dimbo	5	1				
Håven	Vartofta	6	0				
Grolanda	7	6	1	0	27	6	13
Åsarp	7	5	1	1	20	5	11
Håven	7	5	0	2	23	12	10
Vartofta	7	3	2	2	14	15	8
Dimbo	7	3	0	4	15	14	6
Gustav Adolf	7	2	1	4	13	20	5
Börstig	7	1	0	6	6	33	2
Falk. BK	7	0	1	5	6	19	1

SLU-möte

Vartofta-Åsaka och Slöta-Vårkumla SLU-avd. håller gemensamt månadsmöte i Stenhammaren, Åsaka, onsdagen den 12 aug. kl. 20.00. Förhandlingar, kaffeservering, underhållning. Dans till Sixtens.

Välkomna!

Kommitterade.

Emil Johansson.

F. hemmansägaren Emil Johansson, Bondehemmet, Falekvarna, har avlidit i sitt 84:e levnadsår. Han var född i Gökhem men kom som barn till Skattegården, Ullene. Vid sitt äktenskap 1910 övertog hr Johansson föräldragården och var därefter under ett år bosatt i Friggeråker. 1916 inköpte han Hörlid i Falekvarna, vilken gård han brukade fram till 1954. Den äges nu av en son. Hr Johansson vistades de senaste åren hos en son och svärdotter i Bondehemmet, Falekvarna. Han sörjes närmast av söner, en dotter och barnbarn.

Sanfrid Johansson.

Lantbrukare Sanfrid Johansson, Backgården, Saleby, Slöta, avled på lördagen 88 år gammal. Han sörjes närmast av maka, barn och barnbarn.

Skolstyrelsen i nya skolan

Vartofta skolstyrelse sammanträdde i fredags i Vartofta nya Centralskola. Det var första gången som styrelsen höll sammanträde i den nya skolan.

Till i. o. lärare i Yllestads skola förordnades därvid folkskolläraren Gösta Persson, Lund. Till lärare i träslöjd vid Åsle skola förordnades folkskoll. Ingemar Bruto och till samma befattning vid Yllestads skola hr Sven Klingberg, Vartofa. Fru Ruth Jonsson, Vartofta, förordnades till lärarinna i textilslöjd vid Yllestads skola och fru Barbro Persson, Vartofta, till timlärare i rektors klass under de timmar han befriats från undervisning. Skolstyrelsen tillstyrkte hos Länsskolnämnden att rektors tjänstgöring fastställdes till 16 timmar pr vecka.

De nya kollektivavtalen för ekonomipersonalen vid skolorna tillstyrktes. Till ombud vid syn på tjänstebostäderna vid Åsle skola utsågos ordf, V. E. Johansson, rektor Hj. Hellner och godsägare J. Bergstrand, Fårdala.

Beslöts att hos Länsskolnämnden begära att få tillsätta kantorstjänsten vid Yllestads skola med ord. innehavare fr. o. m. läsåret 1960—61 samt att engelskundervisningen vid Tiarps skola skulle anordnas som radioengelska. Frågan ang. lovdagarna under höstterminen bordlades för ev. samordning med andra skolor.

Friluftsgudstjänst

hölls i söndags i trädgården hos lantbrukaren Vitalis Johansson, Stommen, Smeby. Över 100 personer hade i det vackra sommarvädret samlats till gudstjänsten. Kyrkoherde Bjurek inledde samt hälsade välkommen, varefter diakon Hultberg talade över dagens aftonsångstext.

Efter denna predikan bjöd värdfolket samtliga gudstjänstdeltagare på kaffe och därefter talade kyrkoherde Bjurek över dagens evangelietext samt avslutade med ett tack till värdfolket för visad välvilja och gästfrihet.

Förutom den ordinarie kollekten upptogs vid tillfället även en kollekt till den nybildade »Slöta kyrkas prydnadsfond», till vilkens goda syftemål församlingsborna nu har tillfälle att på olika sätt bidraga.

Skulle finkas för fylleri, försvann i bil

En falköpingsbo, tillfälligt anställd i Vartofta, stal vid middagstiden i går en personbil från en arbetskamrat. Bilen stod olåst med nyckeln kvar i låset.

Mannen körde därefter in till Falköping, där han drack en del sprit. Vid 14-tiden fick polisen meddelande om att en man uppträdde berusad på Trätorget. När polisen kom dit för att finka honom hade han emellertid gett sig av från platsen — i bil!

Polisen visste dock bilnumret och lyckades identifiera föraren, som senare greps i sin bostad. Blodprov togs på mannen.

Innan han greps i bostaden hade han dock hunnit göra en ordentlig rundtur i Falköping. Därom bär en motorcykel på Nils Ericsonsgatan och ett träd på Pålhammarsgatan vittne. Den berusade föraren hade kolliderat med båda under sin bilfärd. Skador hade även uppstått på bilen.

Det är troligt att föraren inte druckit någon sprit förrän han kom till Falköping. Det framgår av uppgifter från hans arbetskamrater.

Fotboll

på Strömsborg, Vartofta,

söndagen den 16 aug. kl. 10.30

HAVENS IF—VARTOFTA SK

I Slöta kyrka jordfästes på lördagen hr Sanfrid Johansson, Backgården, Saleby. Kantor Thure Marlebäck spelade Händels Largo vid de sörjandes inträde och sjöng därefter solo Färdemannens psalm av Hannikainen. Officiant var kyrkoherde Konrad Bjurek, som höll griftetal utgående från Dav. 23: 1 »Herren är min herde, mig skall intet fattas». Efter jordfästningsakten och altartjänsten utbars kistan till tonerna av Chopins Sorgmarsch. Vid graven på kyrkogården bringade de närmaste, släkt och vänner, en sista hälsning och nedlade en vacker blomstergärd.

Nytt borrhål upptas vid vattenverket i Vartofta

Vartofta kommunalfullmäktige höll i måndags sammanträde i Slöta samlingssal. Därvid konfirmerades kommunalfullmäktigebeslutet av den 1 sistlidne juli att vid Vattenverket i Vartofta upptaga ett nytt borrhål samt, enligt förslag av kommunalnämnden, att kostnaderna för arbetet skulle inräknas i anläggningskostnaderna för VA i Vartofta.

Ett tilläggsanslag på 1.700 beviljades för iordningställande av toaletterna vid gamla skolan i Vartofta. På grund av det stora antalet deltagare i sommarens simskola beviljades ett tilläggsanslag till denna på 800 kr.

De nya avtalen mellan Landskommunernas förbund och berörda personalorganisationer inom kommunen godkändes. Beträffande den planerade Hembygds- och Församlingsgården i Åsle beslöt fullmäktige vitsorda detta företags lämplighet samt att behov av samlingslokaler förelåg inom kommunen, ävensom att kommunen enl. tidigare fattat principbeslut lämnar bidrag till samlingslokalens uppförande. Anslag beviljades till uppförandet av stängsel vid lärarbostaden i Slöta. Kommunalnämnden bemyndigades att vid lämplig tidpunkt låta utföra skogsplantering på den av kommunen ägda fastigheten Hallebacka i Yllestad.

Nya Centralskolan

Övriga frågor berörde alla den nya Centralskolan i Vartofta. Sålunda godkändes följande förslag från skolstyrelsen, vilka tillstyrkts av kommunalnämnden:

Att uppföra en fjärde lärarbostad vid skolan. Denna bostad skulle ha en golvyta på 70 kvm. samt var kostnadsberäknad till 57.085 kr., varav 16.000 kr. skulle täckas av statsbidrag och resten skulle tagas ur investeringsfonden.

Att på grund av föregående tjänstgöring inom kommunen placera vaktmästaren vid Centralskolan John Johansson i lönegrad 8, löneklass 10 samt att inköpa mark för breddning och rätning av den nya Skolgatan mellan skolan och lärarbostäderna, att låta grusa och iordningställa gatan samt vid densamma uppsätta sex stolpbelysningar.

Ny brandbil

Efter sammanträdet fick ledamöterna tillfälle att göra bekantskap med kommunens nya brandbil, som inköptes förra året. Det skedde i samband med en brandövning vid Slöta kyrka. Brandchefen Tage Lindblad omtalade efter övningens slut, att den nya bilen hade en motor på 142 hästkrafter. Den var försedd med en s. k. frontpump, som drivs av bilmotorn. Bilen har plats för 7 brandmän och har en vattentank, som rymmer 1.000 l. Vattnet i denna tank användes under det att en slangledning lägges ut till närmaste branddamm, brunn eller vattendrag. 1.000 m. slang medföres och förutom korta stegar också en utskjutsstege på 12 m. Bilen kostar med utrustning cirka 34.000 kr.

Den har använts vid eldsvådetillbud, varvid det visat sig att möjligheten till ett snabbt ingripande, tack vare vattentanken, varit särskilt värdefull, omtalade brandchefen.

Vartofta kommun

Höstterminen börjar med upprop vid samtliga skolor måndagen den 24 aug. 1959 kl. 9.00.

Klass 7 hänvisas till nya skolan i Vartofta, barn i klass 1—6 från Uddagårdsområdet till Åsle s. och Åsle n. skolor, barn från Falköpings Ö. till Vartofta skola, barn i hjälpklass till Vartofta gamla skola.

Skolskjutsar: Åsleområdet:

1. Från vägskälet Uddagården kl. 8.25. I övrigt som förra läsåret.

Vartoftaområdet:

1. Från Leaby 7.55 — Falekv. 8.00 — Vartofta gårds anhalt 8.05.
2. Från Åsle s. skola (klass 7) 8.35 — Lovene 8.45 — Karleby skola 8.50.
3. Från Viken 7.50 — Smeby 8.05.
4. Från Näs skola 8.20.
5. Från Ätravik 8.35 — V. Åsaka k:a 8.40 — Bredegården 8.45.

Yllestadsområdet som förra läsåret.

Skolexpeditionen flyttad till Vartofta nya skola, tel. 301 80. Exp.-tid måndagar kl. 14—16.

Rektor.

VARTOFTA—HAVEN 0—0

Det var otur, i förening med slarv från kedjemännens sida som hindrade VSK att vinna en klar seger över gästande Håven i söndagens match på Strömsborg. VSK hade ett klart övertag i första periodens medvind, och hade turen varit med de blåvita hade en 2—0-ledning uppnåtts.

I andra halvleken fick Håven mer att säga till om men laget saknade skyttar av klass. Vy. Ljunggren kom fri i andra halvlekens 29 min. men sköt i ribban via målvaktens händer. Den efterföljande hörnan gav inget resultat.

Det mest glädjande var VSK:s goda spel frånsett några minuters schackningsperioder i sista halvlek.

Håven hade sina bästa mannar i halvbackskedjan. I kedjan var cf. mest till sin fördel. Målvakten var av mycket god klass. Detsamma kan man säga om VSK:s B. Karlsson. De övriga i VSK arbetade berömvärt med ett extra plus för Bengt Gustavsson.

Domare Charles Johansson, Falköping, skötte sin uppgift på ett utmärkt sätt.

Pojkfotboll:

VARTOFTA—KINNARP 2—1

I Skara-Älvsborgs pojkklassserie möttes i onsdags Vartofta och Kinnarps pojklag. Det blev en mycket trevlig tillställning och Vartofta lyckades vinna med 2—1 halvtid 2—0.

Visst spelade Kinnarps grabbar tekniskt och bra, men det var Vartoftas större tyngd och vilja som avgjorde. Det var hy. Kent Svensson som gjorde 1—0 efter 10 min. Strax efter gjorde cf. Davidsson 2—0.

Andra halvlek gick också med övertag för Vartofta. Kinnarpsreducering kom när 7 min. återstod. Vy. gjorde målet efter dålig markering av hemmaförsvaret.

Sista matchen för Vartoftas del i pojklagsserien spelas nu på onsdag å Strömsborg. En vinst där för Vartofta kan betyda serievinst teoretiskt sett.

Vartofta

VARTOFTAFRAMGÅNG I RIKSHVTÄVLINGEN.

Rikshemvärnstävlingen, vilken i år förlagts till Halmstad, började på fredagen. I kartläsningen segrade Vartofta hvc med 20 poäng och på andra plats kom Kristianstads hvc med 27.

VARTOFTA POJKLAG—TRÄDET POJKLAG 1—1.

Genom att i onsdags spela oavgjort mot Trädet är Vartoftas pojklag fortfarande obesegrat på hemmaplan. Lagets poängskörd stannade vid 9. Chansen att bli serietvåa är därmed mycket stor. I onsdags ställde Vartofta upp med 3 reserver, men lyckades ändå med lite tur fixera slutresultatet till oavgjort. I Vartofta spelade hela försvaret utmärkt med ett litet extra plus för målvakt Tore Andersson. I kedjan märktes mest Kent Svensson och Bengt Allansson. Trädets bäste var Jan Nelander. Trädets målgörare var Tord Gustavsson och Vartoftas Bengt Allansson. Bra domare var Gunnar Johansson.

Ego.

Overlockssömmerskor

erhålla omedelbart fast anställning. Rum finnes.

VARTOFTA TEXTILINDUSTRI

Tel. 301 60 Falköping.

— Hemmansägare Emil Johansson, Hulegården, Falekvarna, jordfästes i går i Slöta kyrka. Då de sörjande intågade i kyrkan, i vars kor kistan var placerad omgiven av en rik blomstergärd, spelade kantor Thure Marlebäck Largo av Händel. Prestaverande var hemmansägare Karl Ellasson, Gökhem, och verkmästare Ingvar Lindenvall, Falekvarna. Konditor Per Lithander sjöng solo Löftets stjärnor av J. Nyvall. Officiant var kyrkoherde Konrad Bjurek, som i sitt griftetal utgick från bibelorden »Jag är livets bröd, den som tror på mig skall aldrig någonsin hungra eller törsta» samt förrättade jordfästningen och utförde altartjänsten. Konditor Lithander sjöng Hemlängtan av Anjou, varefter kistan utbars till tonerna av Beethovens Sorgmarsch. Vid graven bringade barn, släktingar och en stor vänkrets sina sista tack och farväl och hyllade den avlidne med en rik och vacker blomstergärd. Till sist sjöngs psalm 21.

Slöta pastorat

Extra kyrkostämma hålles i Slöta samlingssal onsdagen den 26 aug. kl. 19.30.

Ärende: Pastoratets yttrande till stiftsnämnden ang. reparation eller nybyggnad av Slöta prästgård.

Ordf.

Inom Vartofta kommun

planerar Skaraborgs läns landstings yrkesskolor följande kurser.

Vävkurs, 6 veckor, avses börja den 21 sept. i Kälvene.

Matlagning, Engelska II samt Maskinskrivning i Vartofta.

Anmälan om deltagande, senast den 5 sept., kan ske pr tel. 630 64, 300 57.

Förslag och önskemål angående ämnen och kurser emottages gärna.

Yrkeskurskommittén.

— 50 år fyller den 25 augusti hemmansägaren Karl Johan Gillis Johansson, Rännefalan, Falekvarna, Slöta. Han är född på Rännefalan där han under ungdomstiden hjälpte föräldrarna med gårdsbruket tills han år 1938 inköpte gården och all yttre lösegendom och blev självständig jordbrukare. Som den driftige och kunnige jordbrukare han är har han i hög grad förbättrat gården, dels genom nyodlingar och dels genom tillbyggnad av ekonomihusen. Sedan många år är han medlem av Slöta-Karleby kyrkobrödrakår.

Fotboll

MOTORBANAN

lördagen den 22 aug. kl. 16.30

VARTOFTA SK
FALKÖPINGS BK

Fotboll

på Strömsborg, Vartofta,

söndagen den 23 aug. kl. 13.00

VILSKE-KLEVA BK A
VARTOFTA SK B

Ungdom från Slöta-Karleby på utfärd

En trevlig bussutflykt i den vackra Skarabygden hade i söndags anordnats för ungdom från Slöta och Karleby. Utflykten hade samlat ett 40-tal deltagare. Resan var planerad av kyrkoherde Konrad Bjurek och herr Stig Andersson, Abotorp, Slöta, vilka också tjänstgjorde som reseledare. Första resmål var Flämslätt, där man deltog i högmässan, hållen av pastor Bertil Stenemark.

Efter gudstjänsten besågs stiftsgården under husmors ledning, och en del av ungdomarna passade på att ta sig ett dopp i den närbelägna sjön. Under den fortsatta resan över Varnhem och Billingen till Alphyddan i Skövde fick resenärerna många tillfällen att beundra de tjusiga utsikterna över Valle härad.

I Hjo, där nästa uppehåll gjordes, besågs Skara stifts folkhögskola under ledning av lärarinnan, fru Lindberg, som berättade om skolans arbete och målsättning. Därefter intogs middag på Ritz hotell. Sista uppehållet gjordes vid Brandstorps kyrka, där kyrkoherde Bjurek som tjänstgjort i Brandstorp, berättade om kyrkan, där han sedan förrättade aftonbön.

Hemresan gick därefter över Tidaholm och Varvsberget. Under hemresan redogjorde kyrkoherde Bjurek för det fortsatta ungdomsarbetet i Slöta-Karleby under hösten, då man planerar en studiecirkel första fredagen i varje månad samt ungdoms- och församlingshögtidlighet i Slöta kyrka den 6 september. Kyrkoherden tackade också dem som lagt ned arbete för dagens resa, från vilken resenärerna återvände belåtna och rika på bestående intryck.

Fotboll

på Strömsborg, Vartofta, söndagen den 30 aug. kl. 10.30

BÖRSTIGS IK— VARTOFTA SK

Slöta kyrka

Sönd. den 30 aug. BARN- och FAMILJEGUDSTJÄNST kl. 11.

Inskrivning av söndagsskolbarn. Förutvarande elever och nybörjare hälsas hjärtligt välkomna.

VARTOFTA — SÖNDAGSSKOLAN

i Missionshuset inleder i morgon den nya terminen med utflykt. Samling vid stationen kl. 9.30. Alla barn välkomna!

185 elever i nya skolan i Vartofta

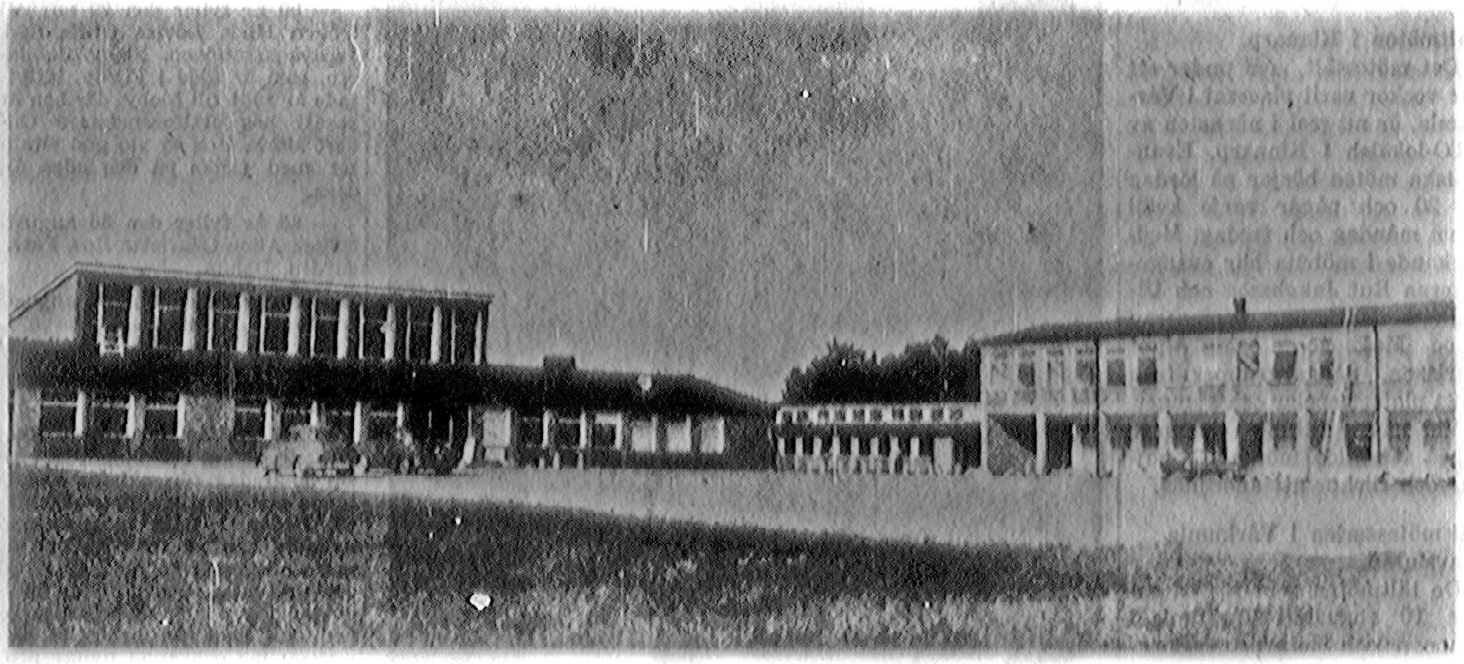

Den nya Vartoftaskolan öppnar en ljus, luftig vinkel mot söder-väster. Till vänster specialrumsbyggnaden och till höger klassrumsbyggnaderna, för lågstadiet i ett plan.

Ljus, öppen, luftig anläggning fångar vida vyer från Falbygden

185 vartoftabarn fick nya skollokaler när de i måndags började det nya läsåret. Att det var alldeles ny miljö, fina ljusa salar i trevliga färger, stort och imponerande, det var väl alldeles för påtagligt och uppenbart för att de inte skulle se det. Kanske har de också redan upptäckt hur väldigt vackert deras nya skola — Vartoftaskolan — ligger, med härlig utsikt åt ryttarnas och segelflygarnas Alleberg och med vida vyer över Åsledalen och bergen på andra sidan.

I varje fall bör barnens mammor och pappor och övriga kommunbor med för den delen se det, både den fina skolan och hur fint den ligger i samhällets norra del. Och inga orimliga pengar heller har den kostat.

Välplanerad, i detalj genomtänkt — det omdömet får gälla om den nya skolanläggningen i Vartofta, som nu slagit upp portarna. Men så ligger också många års arbete bakom den, och många goda dagsverken har satts in på den. Främst av de ansvariga instanser i kommunen, som har att tillgodose skolans intressen. Här är skolstyrelsen och den särskilda byggnadskommittén med hr Viktor Johansson i Tiarp som

Över halv miljon i »sparmedel»

Kostnaderna för den nya anläggningen anges av skolstyrelsens och byggnadskommitténs ordf. till 1.415.000 kr. Där ingår då även kostnaden för planering av tomten, men däremot inte kostnaden för inventarierna. Denna beräknas till i runt tal 78.000 kr. Att summan kunnat hållas nere så långt beror på att man kunnat använda en del inventarier från de skolor, som lagts ned vid tillkomsten av den nya Vartoftaskolan.

Statsbidrag beräknas utgå

sebergsskolan i Falköping eller nya Stenstorpsskolan spårar tydligt det lätta, luftiga »handlaget» också i den nya Vartoftaskolan: inga tunga kompakta huskroppar utan spel, växlingar och överraskningar i linjeföringen. Det måste vara roligt att vara både lärare och elev i den skolmiljön, oändligt avlägsen de långa korridorernas och sterila salarnas . . .

Längst åt norr ligger lågstadiebyggnaden, en enplansanläggning med tre klassrum. Mellanstadiet inryms i en tvåplansbyggnad med källare. I

kalen över huvud inom kommunen, och till dess allmänna användbarhet bidrar både det oömma golvet och den lilla »scen» som finns vid ena kortväggen. I byggnaden inryms för övrigt lokaler för skolmåltidsverksamheten: kök med biutrymmen och matsal, vidare träslöjdsal, läkarmottagning samt längst åt väster skolkökslokaler. I anslutning till gymnastik-

Skilda lekplaner

Skoltomten är rymlig, sas det. Den ger inte bara plats för den utbyggnad med en anläggning för högstadiet, som väl kommer så småningom och för vilken även den nya befintliga anläggningen i vederbörliga delar är dimensionerad. Den ger också plats för idrotts- och boll-

forts.

Läsåret i Vartofta har börjat

Det nya läsåret tog sin början i måndags vid Vartofta kommuns skolor. På eftermiddagen samlades lärarna till kollegium i Vartofta nya skola, varvid rektor Hj. Hellner hälsade lärarna välkomna till det nya arbetsåret. Vid det efterföljande kaffesamkvämet i skolans matsal välkomnade kantor Th. Marlebäck å lärarkårens vägnar rektor Hellner som skolchef inom kommunen. Herr Marlebäck uttalade också lärarkårens glädje över den förnämliga skola, som nu tagits i bruk och tackade kommunen och dess skolstyrelse för skolan, samt vände sig särskilt till skolstyrelsens ordförande, herr V. E. Johansson, och tackade honom för hans energiska arbete vid skolans tillkomst. Rektor A. Arnling, som av sjukdom förhindrats närvara vid förra läsårets avslutning, framförde nu sitt tack till lärarkåren och även till ordföranden för de gångna årens goda och förtroendefulla samarbete samt för den hyllning han blivit föremål för vid förra läsårets slut.

Syföreningsdag

för

VARTOFTA KONTRAKT

hålles i

YLLESTAD

torsdagen den 3 sept. 1959 kl. 3 em.

Gudstjänst i Kyrkan med predikan av

kyrkoherde Konrad Bjurek.

Samkväm i Bygdegården med föredrag av

fröken Hildur Säll.

VARTOFTA KONTRAKTS PRÄSTER.

Anbud

å rivning av magasinsbyggnad

Härmed infordras anbud å rivning av magasinsbyggnad i Vartofta. PM erhålles efter hänvändelse till vägförvaltningens kansli, tel. Mariestad, namnanrop »Länsstyrelsen».

Anbud skall vara inkommet senast den 8 september 1959.

Vägförvaltningen i Skaraborgs län

Byggnadsavdelningen

Enligt uppdrag

S. Sundström.

Skolfrukostarna

31 aug.—5 sept.

Vartofta skola:

Måndag: pannkaka med sylt. Tisdag: fiskfilé. Onsdag: spenatsoppa med ägg. Torsdag: fläskkorv, potatismos. Fredag: bröna bönor, stekt fläsk. Lördag: nyponsoppa.

Vår kære Morbror och Farbror

Claes Andersson

* 7 okt. 1874

har i dag stilla och fridfullt insomnat. Sörjd och saknad av syskonbarn och vänner.

Vartofta den 26/8 1959.

SYSKONBARNEN

Flitig så länge krafterna räckte,
Fridsam och nöjd har Du levat din tid
Somnat när Allmakten livslågan släckte.
Ljus är Ditt minne, vila i frid.

Jordfästningen äger rum i Slöta kyrka fredagen den 4 sept. 1959 kl. 16.

De som önskar övervara begravningsakten inbjudes till samling å Elvagården, Vartofta, kl. 14.30.

— Hemmansägaren Karl Johansson, Rännefalan, Falekvarna, blev på sin 50-årsdag i tisdags hjärtligt hyllad av sina släktingar, grannar och övriga vänner. Tidigt på morgonen fick han mottaga vännernas hyllning genom hrr Arvid Karlsson, Bosebacken, och Karl Jonsson, Falekvarna, som överlämnade en blomsteruppsats och en subskriberad penningsumma jämte adress. Jubilarens släktingar på moderns sida, representerade av hrr Sven Jonsson, Kyrkogården, Dimboby, och Gustaf Gustafsson, Ledsgården, Skörstorp, frambar sin hyllning i form av en blomsterkorg jämte penninggåva och adress. Övriga släktingar representerade av hemmansägarna Herbert Hermansson, Bygården, Aslo, och Gösta Johansson, Torget, Mularp, gratulerade med en blomsterkorg och en penningsumma jämte adress. Bland de uppvaktande märktes även polisman och fru Carlehed, Falekvarna, som gratulerade med blommor och bokverket »Västergötland».

På onsdagens kväll gav jubilaren supé på Nya hotellet, Mösseberg, för ett 70-tal gäster och blev då ytterligare hyllad med sång samt tal av hr Hugo D. Nilsson, Pilagården, som framförde gästernas lyckönskningar. Även telegrafiska hyllningar anlände under dagens lopp.

Claes Andersson.

F. hemmansägaren Claes Andersson, Fridhem, Vartofta, avled i onsdags på Elvagården, där han vårdats under två år, i en ålder av nära 85 år. Han var född i N. Vånga och kom som yngling till Slöta. Efter några år i Göteborg tog han anställning som jordbruksarbetare på Heastommen, Kymbo. I början av 1900-talet köpte han den i närheten av Vartofta belägna utmarken till Grevagården, Slöta. Med nyodlingar och stenröjningar gjorde han genomgripande förbättringar på jordbruket samt byggde ny ladugård och restaurerade det förfallna bostadshuset. Han fick gården i bästa skick trots att han var ensam med både ute- och innesysslorna. 1935 sålde han gården och köpte Fridhem i Slöta. Den avlidne sörjes närmast av syskonbarn.

Utomplansbestämmelser för ett område vid Vartofta stationssamhälle i Vartofta och Frökinds kommuner.

Sedan fråga väckts om fastställande av utomplansbestämmelser för ett område vid Vartofta stationssamhälle i Vartofta och Frökinds kommuner, vilket område angivits inom heldragen grön begränsningslinje å en till ärendet hörande karta, vill länsstyrelsen härigenom, jämlikt 114 och 128 §§ byggnadsstadgan den 30 juni 1947, bereda ägare av jord inom ifrågavarande och intilliggande områden tillfälle att yttra sig i ärendet vid sammanträde inför länsstyrelsen i centralskolan i Vartofta torsdagen den 15 oktober 1959 klockan 11.00.

Förslag till utomplansbestämmelser, avsedda att tillämpas jämväl inom det område vid Vartofta stationssamhälle, för vilket länsstyrelsen den 31 maj 1937 fastställt utomplansbestämmelser, jämte övriga till ärendet hörande handlingar och karta hållas under tiden den 7 september—den 8 oktober 1959 tillgängliga hos elektrikern Ejnar Lidberg, Annedal, Vartofta. Envar, vars rätt kan av förslaget beröras, äger att senast vid sammanträdet till länsstyrelsen inkomma med yttrande över förslaget.

Mariestad å landskansliet den 25 augusti 1959.

LANSSTYRELSEN.

Lyckad söndagsskolutfärd i Vartofta.

Missionsförsamlingens söndagsskola hade i söndags en uppskattad utfärd till Skara

forts.

plan och skilda lekplaner för låg- och mellanstadiet.

Skoltomten omfattar förresten mer än vad som staketet synes inringa — det är också gatumarken på östra sidan samt tomter för åtta lärarbostäder, av vilka tre är under uppförande och en fjärde är beslutad. I runt tal 60.000 kr. kostar dessa bostäder per styck.

Cyklande kommitté-ordförande

Ett gott arbete och likaledes gott s a m arbete inom kommunen ligger bakom den nya skolans tillkomst. Främst har det kommit byggnadskommittén att bringa verket till fullbordan: Viktor Johansson, Tiarp, ordf., Herbert Johansson, Kälvene, Folke Källeskog, Vartofta-Åsaka, Bo Lindblad, Vartofta, och Gösta Karlsson, Karleby. Den förstnämnde har, berättas det, setts cyklande sträckan Tiarp—Vartofta nästan dagligen den senaste tiden, och det är bevis nog för det intresse, den grundlighet och den noggrannhet varmed männen i kommittén gått till verket. Adjungerad ledamot har varit skolchefen, rektor Hjalmar Hellner, och tidigare hans företrädare i ämbetet, rektor Arthur Arnling.

Den pensionerade rektorn har förresten fått sin nya bostad alldeles invid den anläggning, vars tillkomst han började planera. Han kan med välbehag se på det fullbordade verket — han liksom övriga Vartoftabor.

Ell.

Slöta församling

EXTRA KYRKOSTÄMMA

i samlingssalen tisdagen den 8 sept. kl. 19.30.

Ärende: kyrkorådets förslag till renovering av kyrkan.

Ordf.

hems Ungdomsgård, där barnen fick idka friluftsliv. Atskilliga lekar hanns med i det gröna, innan servering av saft och kakor ägde rum. Söndagsskolans föreståndare lärarinnan Rut Isaacsson talade till barnen, som även utförde ett sångprogram. Färden hem gick över Varnhem, där klosterkyrkan besågs.

Slöta — Karleby

Söndagen den 6 sept. **UNGDOMS-** och **FÖRSAMLINGSHGTID.** Slöta kyrka kl. 14.00 högmässa med nattv., komm. H. Plith, Tidaholm. Kyrkkaffe i samlingssalen. Därefter: Vad kyrkbesöket ger mig. Några äldre och yngre har lovat svara.

Varmt välkomna till denna högtid. — Alla åldrar! — Även från grannförsamlingarna.

Fotboll

på Strömsborg, Vartofta,
söndagen den 6 sept. kl. 13.00.
GUSTAV ADOLF IF
VARTOFTA SK

Fotboll

på **EKVALLEN**
lördagen den 5 sept. kl. 16.30
BK RAPID — FLOBY IF
Söndagen den 6 sept. kl. 11.00
VARTOFTA SK B
FLOBY IF B

SLU-möte

i Allebergsgården onsdagen den 9/9 1959 kl. 20.00.
DANS TILL SIXTENS TRIO.
Servering. Lotteri. Slöta-Vårkumla. Vartofta-Åsaka.

En ungdoms- och församlingshögtid
firas på söndag i Slöta gemensam för Slöta och Karleby. Komm. Harald Plith från Tidaholm predikar i högmässan och efter kyrkkaffet på Salem blir det ett samtal om »Vad kyrkbesöket ger mig», då några ungdomar och äldre medverkar.

Skolfrukostarna

7—12 sept.

Vartofta. Måndag: korvkaka med lingon. Tisdag: dillkött. Onsdag: vitkålssoppa m. fläskkorv. Torsdag: inlagd sill, ägg, potatismos. Fredag: köttfärssås. Lördag: lov.

Karl Wiktor Karlén, i en ålder av 86 år avled på söndagen f. hemmansägaren Karl Wiktor Karlén, Sandtorp, Vartofta. Han var född i Smula. I unga år tog han värvning och var under åtta år bosatt i Vårkumla som soldat. 1911 kom han från Kinneved till Slöta, där han inköpt Ledsgården. Hr Karlén överlät 1945 gården till en son och inköpte lägenheten Sandtorp. Han sörjes närmast av maka, barn, barnbarn och barnbarnsbarn.

— I fredags jordfästes i Slöta kyrka f. hemmansägaren Claes Andersson, Fridhem, Vartofta. Då de sörjande inträdde i kyrkan; där kistan i förväg var placerad i koret, omgiven av blommor och ljus, spelades Chopins Sorgmarsch. Kantor Thure Marlebäck sjöng därefter solo Nu lämna vi stoftet till graven av E. Alvin. Kyrkoherde Konrad Bjurek förrättade jordfästningen och höll griftetal i anslutning till orden i Luk. 10: 41—42 »Du gör dig bekymmer och oro för mångahanda men allenast ett är nödvändigt. Maria har utvalt den goda delen och den skall icke tagas ifrån henne». Efter begravningsmässan utbars kistan till tonerna av Sorgmarsch av Beethoven.

Vid kransnedläggningen uttalade släkt, grannar och övriga vänner tack- och avskedsord. En rik blomstergärd ägnades den avlidnes minne.

†

Min älskade Make,
vår käre Far, Morfar
och Farfar

Karl Wiktor Karlén

* 22 nov. 1872

har i dag stilla insomnat, lämnande oss, släkt, vänner och grannar i djup sorg och saknad.

Sandtorp, Vartofta den 6/9 1959.

HILDA
Barn
Barnbarn
Barnbarnsbarn

Ett strävsamt liv har slocknat ut
En flitig hand har domnat
Din arbetsdag har nått sitt slut
Ditt trötta huvud somnat.
Ps. 331.

Jordfästningen äger rum i Slöta kyrka lördagen den 12/9 1959 kl. 15.

Vävare och varpare

anställes omgående.
Vartofta Textilindustri
Tel. Falköping 301 61.

Vartofta—Gustav Adolf 3—1

Det var ett hafsigt och ointressant spel som de båda elvorna visade upp i dagens match inför den relativt talrika publiken på Strömsborg.

Gästerna tog ledningen med 1—0 efter 8 min. spel. och det dröjde en god stund innan cf. Sven Kardell kunde göra 1—1 efter ett vackert inlägg från hy. Jan Zackrisson. Hemmalaget slarvade bort många fina chanser i första halvlek bl.a. nickade Jan Zackrisson över ur idealläge. Andra halvlek var så gott som första lik, men mot slutet lyckades VSK bärga de båda poängen. Det blev både 2—1 och 3—1 i snabb följd. Bl.a. slog ch. Inge Johansson en straff perfekt i nät. I Gustav-Adolf var i försvaret ch. till sin fördel och i kedjan vi.

I VSK slet Inge Johansson uppoffrande samt Bengt Gustavsson. I kedjan hör Bo Börjesson och Jan Zackrisson få bästa betyget. De båda backarna i VSK saknade för dagen en befriande spark. Trots att dom hade rent svaga yttrar emot sig. Och i kedjan fattas det fortfarande en dirigent? Det synes vad Gösta Andersson, numera Kinnarp, betydde för VSK:s kedjespel. Men ändå, var har kämpaglöden tagit vägen?

Domare var Rune Danielsson, Skövde.

VARTOFTA

Anbud

infordras härmed på successiv leverans av potatis till skolorna i Vartofta, Asle och Yllestad för innevarande läsår.

Skriftliga anbud, som kan innefatta leverans till samliga skolor eller blott till endera av dem och med uppgift ang. sort, skall vara till folkskolcexp., Vartofta, tel. 301 80, inkomna senast den 17 innevarande sept.

Fri prövningsrätt.

Skolmåltidskommittén.

Rikt givande kyrkohelg för Slöta-Karleby

En ungdoms- och församlingshögtid, gemensam för Slöta och Karleby, hölls i söndags i Slöta kyrka med nattvardsgudstjänst. Komminister Harald Plith, Tidaholm, höll skriftetal och därefter predikan över dagens högmässotext, varvid han som ämne hade: »Man kan lätt ta fel». En stor menighet, därav en mängd ungdomar, hade infunnit sig till gudstjänsten, vars besökare uppgick till c:a 150 personer. Slöta kyrkokör under ledning av kantor Thure Marlebäck medverkade och sjöng »Men när tempelsången stiger». En mängd av kyrkobesökarna deltog i nattvardsfirandet.

Efter gudstjänstens slut samlades kyrkomenigheten i Slöta samlingssal, där man bänkade sig kring de rikt dukade borden och drack kyrkkaffe. Under kaffeserveringen underhöll köpman Knut Norving och fröken Gunnel Williamsson, båda från Vartofta, med musik. Efter kaffesamkvämet inledde kyrkoherde Konrad Bjurek ett bordssamtal över ämnet »Vad kyrkobesöket ger mej». I detta samtal deltog förutom frågeledaren tre ungdomar och tre äldre. Man var enig om att man inte kan leva som en sann kristen utan regelbundet gudstjänstfirande, ty i kyrkan får man hämta kraft och hjälp för själen och deltaga i syndabekännelsen och få syndernas förlåtelse. I kyrkan får man även erfara den underbara känslan av gemenskap med den gudstjänstfirande församlingen. Men det gäller att undanröja hindren för kyrkobesöket.

Kyrkoherde Bjurek förrättade avslutning med bön och sist sjöngs en psalm som avslutning på den givande församlingshögtiden.

Ungdomar i Slöta-Karleby

Välkomna till ungdomsmötet i samlingssalen på fredag den 18 kl. 19.30.

Vartofta skolbibliotek

Enligt redogörelsen för Vartofta skolbibliotek för läsåret 1958—59 har antalet hemlån sedan föregående läsår ökat från 8.756 till 9.078 band, varav 8.014 band skönlitteratur och 1.064 band facklitteratur. Det blir drygt 24 band pr elev under läsåret. Låntagarnas antal har nämligen uppgått till 365.

Bokbeståndet har ökat från 4.575 till 4.915 band. 426 band har förvärvats och 86 utgallrats. Kommunens bidrag har uppgått till 1.730 kr. och statsbidraget till 1.980 kr. Kostnaderna för bokinköp och bindning var 2,950:57. Skolbibliotekarie har varit kantor Harry Rossing och klassbibliotek finns i samtliga skolor.

Även omfattande invändig renovering av Slöta kyrka

Slöta kyrka genomgår f. n. en utvändig restaurering. Den består i påläggning av kopparplåt på torn och tak. I samband härmed har man måst utbyta en del av träkonstruktionerna i tak- och tornresningen på grund av rötskador. Kors och klot belägges också med dubbelt bladguld.

Beslut har nu också fattats om en invändig restaurering av kyrkan. Det skedde vid en extra kyrkostämma i tisdags. Kyrkorådet framlade då ett enhälligt tillstyrkt förslag till restaurering av kyrkans inre. Det har upprättats av arkitekt Anders Ekman, Falköping, samt uppgjorts i samråd med landsantikvarien. Kyrkostämman antog, också enhälligt förslaget, som nu går till Byggnadsstyrelsen för granskning och godkännande.

I kyrkan, som är uppförd år 1794, kommer rätt omfattande arbeten att utföras både i vapenhuset, i kyrkorummet och i sakristian.

I vapenhuset skall trappuppgången till läktaren borttagas och ersättas med en trappuppgång under läktaren i själva kyrkorummet. Därigenom blir det möjligt att i nuvarande vapenhuset ordna med förvaringsutrymmen samt kapprum och toalett. Utrymmet under orgelläktaren kommer att skiljas från kyrkorummet med skärmväggar på sådant sätt att även detta utrymme vid behov kan användas vid gudstjänster.

Själva kyrkorummets interiör får i Slöta kyrka sin prägel av det originella korpartiet i absidform med kolonnburen halvkupol, en korform, som denna kyrka torde vara rätt ensam om. Denna utformning kommer att bibehållas. Cementplattorna i korgolvet skall ersättas med ljusgrå kalkstensplattor. Altarrunden, som nu är sluten, kommer att göra fristående. Nuvarande färgade glas i korets fönster ersättes med äkta franskt antikglas, som blyinfattas.

I sakristian kommer särskild ingång utifrån, som nu saknas, att anordnas på sydöstra sidan. Vidare skall dokumentskåp för kyrksilvret samt skrudskåp, kapprum och toalett anordnas.

På orgelläktaren inskränker sig arbetena till nytt golv samt utbyte av nuvarande bänkar mot stolar för körens medlemmar.

Stämman fattade också beslut om, att de fyra fotografier av forna kyrkoherdar i Slöta, som nu finns i sakristian, skulle målas i olja av konstnär N. Hamrén, Stockholm. Priset skulle bli 500 kr. för varje målning. Kyrkan även dessutom tre porträtt i olja av förutvarande kyrkoherdar. Samtliga målningar kommer att placeras i sakristian.

Kostnadsförslaget för de nu pågående yttre reparationerna av kyrkan går på 54.000 kr. Arbetena kommer dock på grund av oförutsedda kompletteringsarbeten att stiga över denna summa. Till dessa arbeten disponerar kyrkan ett fonderat belopp på 70.000 kr. De nu beslutade inre restaureringsarbetena är kostnadsberäknade till kr. 90.000.

Fastigheten Fridhem

vid Vartofta järnvägsstation säljes för Claes Anderssons dödsbo. Tomt om c:a 1.030 m². Bostadshus, äldre, samt ett uthus.

Närmare upplysningar av **G. Andersson,** Schéelegatan 18, Falköping, tel. 114 93.

I Slöta kyrka jordfästes i lördags fastighetsägaren Karl Wiktor Karlén, Lilla Sandtorp, Vartofta. Vid de sörjandes intåg i kyrkan, där kistan i förväg var placerad i det med blommor och levande ljus rikt prydda koret, spelades på orgeln Largo av Händel. Jordfästningen förrättades av kyrkoherde Konrad Bjurek, som höll griftetal i anslutning till orden i Lukas 7 vers. 13—14, varefter hr Oskar Aronsson, Falköping, sjöng solo Jag är en pilgrim här. Officianten sjöng sedan begravningsmässan. Kistan utbars till tonerna av Sursum Corda av Valdemar Ahlén och fördes till griften. Vid kransnedläggningen uttalade släkt och vänner tack- och avskedsord och en dotter läste versar. En myckenhet kransar nedlades vid griften.

SKULDER och FORDRINGAR

till dödsboet efter Claes Andersson, Fridhem, Vartofta, torde meddelas till undertecknad senast den 1 okt. 1959.

Gunnar Andersson, Scheeleg. 18, Falköping, tel. 114 93.

Vartofta

BLANKETTER

för ansökan om kommunalt bidrag till enskilda vägar inom Vartofta kommun erhållas på komm.-exp. Till dem som erhöll bidrag under år 1958 utsändes blanketterna utan rekvisition; blanketterna torde ifyllda återsändas senast den 30 sept. 1959.

Kommunalnämnden.

Kristens resa

en av världens mest kända böcker kommer att presenteras genom färgbilder och magnefon i en serie möten i Vartofta missionshus. I kväll hålls första mötet i serien under rubriken »Familjens kväll». Pastor J. Olsson och sångare deltar i ett omväxlande program.

Skolfrukostarna

21—26/9 1959.

VARTOFTA. Måndag: blodpudding med lingon. Tisdag: kålpudding med lingon. Onsdag: grönsakssoppa. Torsdag: risgrynspannkaka med sylt. Fredag: korv, rotmos. Lördag: Nyponkräm.

Fotboll

på Strömsborg, VARTOFTA, söndagen den 20 sept. kl. 13.00

GROLANDA IF—VARTOFTA SK.

Varning

Skjutning med skarp ammunition äger rum vid Klövhålan, Falekvarna, i grusgropen öster om landsvägen söndagen den 27 sept. 1959 kl. 09.00—13.00.

Skjutriktning: nordost.

Hemvärnschefen, Vartofta Hvo.

Att hyra

Mod. 3-rumslägenhet

hyresledig i Vartofta.

Tel. 301 16.

Lösöreauktion

hålles lördagen den 26 sept. kl. 15 hos fru Sara Andersson, Högelid, Falekvarna, Vartofta, varvid försäljes div. möbler, radio, el. bakugn, kylskåp, kokskamin, tvättmaskin, mattor, den avl. gångkläder, div. verktyg, taksåg, 10 m. prima björkved, även mtr-ved, 2 st. tvättgrytor med kopparkittlar, tvättbaljor, moped Novolette, cykel, sparkstötting, äldre taktegel m. m., 1 gris, 4½ mån. Kontant likvid.

Karlsborg, Vartofta, den 21/9 1959.

Falköpingsserien

Falköping—Håven 2—5
Börstig—Åsarp 1—3
Vartofta—Grolanda 0—8
Dimbo—Gustav-Adolf 1—0

Åsarp	13	11	1	1	43—13	23
Grolanda	13	10	1	2	46—15	21
Håven	13	9	1	3	42—21	19
Dimbo	13	7	0	6	28—23	14
Vartofta	13	5	4	4	23—32	14
Gustav-Adolf	13	2	1	10	18—40	5
Börstig	13	2	1	10	16—55	5
Falköping	13	1	1	11	20—38	3

Floby reservserie

Gustav-Adolf—Floby 1—3
Grolanda—Vartofta 8—0
Åsarp—V.-Kleva 3—5
Folkabo—Falköping 4—1

V.-Kleva	13	11	1	1	59—20	23
Folkabo	13	8	1	4	49—21	17
Floby	13	7	1	5	36—28	15
Falköping	13	6	1	6	29—35	13
Grolanda	13	7	0	6	34—19	14
Åsarp	13	6	0	7	25—30	12
Gustav-Adolf	13	4	0	9	25—53	8
Vartofta	13	1	1	11	11—64	3

Vartofta
Nya skolan

i VARTOFTA visas för intresserade i Vartofta kommun lördagen den 26 sept. 1959 kl. 14.30—16.00.

Skolbyggnadskommittén.

Vartofta—Grolanda 0—8

I Falköpingsserien vann i söndags Grolanda över Vartofta med 8—0. Även B-lagens uppgörelse vanns av Grolanda med samma målsiffror, vilket torde vara unikt.

Grolanda hade ett markant övertag från början och vann första halvlek med 5—0. De åtta målen gjordes av Billy Kringlund (2), Rune Arvidsson I (2), Åssar Moberg (2), Hasse Johansson och Ralmo Bredholm. Grolanda gjorde en av sina bättre matcher för året.

Vartofta - Hela familjens kväll

i afton kl. 19.30 i Missionshuset inbjuder alla att se och höra **KRISTENS RESA** på färgbilder och magnefon. Vittnesbörd. Sång.

Yrkesskolans kvällskurser har nu börjat

Höstens yrkeskurser har nu kommit i gång i Vartofta kommun. Redan den 10 sept. startade i Vartofta nya skola en kurs i träslöjd med 11 deltagare samt en engelsk fortsättningskurs med ett 15-tal elever. Den förra kursen omfattar 120 timmar och ledes av slöjdlärare Sven Klingberg. Den engelska kursen omfattar 90 timmar och lärare är kantor Th. Marlebäck. I Vartofta skola börjar i veckan även en matlagningskurs. Den har 12 delt., omfattar 40 timmar och ledes av skolkökslärarinnan Dagmar Emilsson. Ännu en matlagningskurs kommer att hållas i början av nästa år. Den är redan fulltecknad.

I måndags började en vävkurs, förlagd till Kälvene skola. Det är en heldagskurs med 10 deltagare och den pågår till den 1 nov. Kursledare är vävlärarinnan Majken Henningsson, Skara. Om ytterligare en deltagare anmäler sig kommer en skrivmaskinskurs att börja i Vartofta. Den kommer i så fall att omfatta 70 timmar och ledas av fru Brita Hallberg, Vartofta. Samtliga kurser anordnas av Landstingets yrkesskola genom kommunens yrkeskurskommitté.

I maskinskrivningskursen vädjar man om ytterligare anmälningar. Där finns några intresserade ungdomar, och det vore beklagligt, säger ordföranden i yrkeskurskommittén Sven Åkerskog, om man inte skulle kunna genomföra denna kurs.

— Yrkesskolans kurser har visat sig fylla ett behov inte bara som kunskapsmeddelare utan även som organ för att stärka samhörigheten och känslan för kommunen, slutar hr Åkerskog.

Åsarp-Vartofta 4-1

I den sista seriematchen för året, som spelades hemma mot Vartofta vann Åsarp en rättvis och betryggande seger med 4—1. Hemmalaget hade gott grepp om spelet hela matchen igenom men Vartofta kämpade tappert mot övermakten och det blev även Vartofta förunnat att göra det första målet, som tillkom efter 10 min. spel genom vl. Lennart Ljunggren.

I 30 min. var Åsarps cf. Lennart Thor påpassligt framme och nickade förbi gästernas målvakt och utjämnade därmed till 1—1, vilket resultat stod sig halvleken ut. Efter 18 min. spel i andra halvlek gav Åsarps vl. Rune Johansson sitt lag ledningen. I 23 min. ökade vh. Gunnar Svensson till 3—1 och i 35 min. fastställde vy. Börje Johansson slutresultatet till 4—1. Åsarp hade som sagt hand om spelet men avslutningarna var inte riktigt vad man önskade se. Det var ju för Åsarps del en mycket viktig match, då åtminstone oavgjort var nödvändigt för att säkra serieseger (under förutsättning att Grolanda vann över Dimbo) och detta var ju spelarna medvetna om och varje man gjorde vad han kunde. Det är under sådana förhållanden inte lätt att framhålla någon särskild framför de andra. I Vartoftalaget var ch. Rune Eiksson och vl. Lennart Ljunggren klart bättre än lagkamraterna.

Bra domare var Lennart Sjögren, Mullsjö. **Sven.**

Bok- och bildexpo i Slöta samlingssal

Bokpropagandan och konstfrämjandet kommer med en speciell utställning av böcker och bildkonst till Slöta samlingssal den 5 och 6 oktober. Det är Svenska Landsbygdens Studieförbund, Konstfrämjandet och Bokpropagandan, som i samarbete med lokala ideella organisationer tagit upp idén till en riksomfattande utställningsturné med det betecknande namnet Bok och Bild.

Utställningen är uppdelad i två olika avsnitt. Dels visas nya böcker från sammanlagt tolv förlag och dels ett urval av Konstfrämjandets färggrafik.

I ett pedagogiskt avsnitt påvisar Bokpropagandan litterära studiemöjligheter och ger tips om material och dylikt. I bildmontage visas bl. a. hur en bok kommer till.

Konstfrämjandet visar på liknande sätt möjligheetr till konststudier, bildserier om konst, studieplaner etc. Utställningen är öppen såväl för speciella besöksgrupper som för allmänheten. Måndag och tisdag hålles utställningslokalen öppen kl. 15—21. Konstnären Folke Persson, Göteborg, demonstrera rutställningen båda dagarna kl. 19.30.

Vartofta Hvo

hade i söndags anordnat 4-kpist skjutning ingående i såväl GP:s tävling som det inom området av Vartofta Lottaavdelning uppsatta vandringspriset. Några topprresultat kunde inte noteras och resultaten låg allmänt under förra årets. En bidragande orsak härtill var att skyttarna i klass IV och uppåt enligt de nya bestämmelserna fick skjuta en serie i stående.

Kl. I—III: 1) Bengt Karlsson (8) 193, 2) Folke Gustafsson (6) 192, Karl Karlsson (4) 192, Knut Norrving 192.

Kl. IV: 1) Stig Karlsson 178, 2) Gustav Oskarsson 171.

I tävlingen om vandringspriset, där första serien i liggande räknades, blev resultaten följande: 1) Knut Norrving 99, Bertil Engdahl 99, Sven Åkerskog 99, 2) Karl Karlsson 98, Yngve Brage 98, 3) Lars Axelsson 97, 4) Bengt Karlsson 95, Stig Karlsson 95, Gustav Oskarsson 95, 5) Folke Gustavsson 93, 6) Ingemar Bruto 92, Axel Gustavsson 92, 7) Gösta Svensson 90, 8) Folke Johansson 87, 9) Karl Andersson 86, 10) Sune Harrysson 82, Ragnar Cardell 82, 11) Gustav Gustavsson 81, 12) Gösta Svensson 79, 13) Evert Torstensson 78, 14) Johan Gustavsson 74, 15) Olof Andersson 72.

Två goda tillfällen

för hela familjen bjuds under veckohelgen i Vartofta missionshus. I kväll fortsätter serien »Familjens kväll med Kristens Resa». Det blir även denna gång bildband med magnefon, sång och vittnesbörd. Söndag fm. är söndagsskolan inställd och hela familjen välkommen till familjegudstjänst kl. 11. Söndagsskolsekr. Ragnar Karlsson medverkar jämte barnen och lärarna.

Vartofta Badhus

öppnas fredagen den 2 oktober.
Damer kl. 17.30—19.00.
Herrar kl. 19.30—21.00.

Samhällsföreningen.

SLÖTA—KARLEBY.

Barn- och familjegudstjänst. Mikaelidagen Slöta kyrka kl. 14, Karleby kyrka kl. 10.30.

Inskrivning av konfirmander.

Bok- och Bildutställning

I SLÖTA SAMLINGSSAL, VARTOFTA,

måndagen den 5 och tisdagen den 6 oktober.

Båda dagarna är utställningslokalen öppen för besök kl. 15.00—18.00 samt 19.00—21.00.

Konstnären FOLKE PERSSON, Göteborg, demonstrerar utställningen båda dagarna kl. 19.30.

Inträde en kr. — **Gör ett besök och berika både Er själva och Ert hem med god konst.** — Välkomna!

SLS och KONSTFÖRENINGEN.

Vartofta - Hela familjen inbjuds

till Missionshuset! I kväll kl. 19.30 FAMILJEKVÄLL med KRISTENS RESA i ord och bild. Vittnesbörd. Sång. Söndag kl. 11 FAMILJEGUDSTJÄNST. Pastor Ragnar Karlsson, barnen m. fl. medverka.

(Söndagsskolan inställd!)



Vartoftasextett som bärgade guldet i stafettlöpningen. Knästående från vänster: Ingemar Lillskog, Björn Hendén, J.-E. Pettersson. Övre raden från vänster: Alf Berggren, Arne Ålebring, Bengt Albansson. Bakom dessa igenkännes elevernas lärare Per David Persson, känd som handbollsmålvakt i FAIK.

FÖR FRITID OCH FRAMTID

SLU

Inom Falbygdens SLU-krets inbjudes till ungdomsträffar på följande platser:

SKÖRSTORPS avd. i skolan onsdagen den 7 okt. kl. 20.00.

SLÖTA-VÄRKUMLA avd. i Allebergsgården onsd. den 7 okt. kl. 20.00.

KARLEBY avd. i skolan torsdagen den 8 okt. kl. 20.00.

Vid träffarna förekommer anföranden, underhållning, musik och servering. — **Ungdomar över 15 år, sök kontakt med SLU!**

Välkomna i landets största politiska ungdomsförbund.

Skolstaten i Vartofta omsluter 560.466 kr.

Vartofta skolstyrelse höll i fredags sammanträde i Yllestads skola. Därvid tillstyrktes det uppgjorda förslaget till utgifts- och inkomststat för 1960.

Det tillstyrkta förslaget upptog en utgiftssumma på kr. 560.466 eller kr. 7.914 mer än i nu löpande stat. Inkomsterna beräknades till kr. 354.001 eller 9.270 kr. mer än i årets stat. Av skattemedel begäres kr. 206.465 eller kr. 1:74 pr skattekr. Detta blir något mindre pr skattekr. än innevarande år.

Bland utgifterna märkes (föregående års siffror inom parentes): administration 7.100 (6.250:—), till undervisning, vari lärarlönerna ingår med kr. 281.562 (276.512), 311.202 kr. (307.067), skolskjutsar 64.295 kr. (54.000:—), skolbiblioteket kr. 3.620 (3.610:—), hälsovård, skoltandvård och simundervisning 6.300 kr. (6.200:—), skolmåltider 69.554 kr. (75.090:—), minskningen beror på betydligt mindre kostnader för skjuts av matkantiner. Löner till vaktmästare och städerskor beräknas till 27.000 kr. (21.000:—), underhåll av fastighet 25.000 kr. (45.000:—) samt bränsle, lyse och renhållning 36.000 kr. (32.000:—).

På inkomstsidan upptogs hyror och bränslecersättningar till 23.452 kr. (23.000:—), driftsbidrag från staten 264.453 kr. (258.416:—), statsbidrag till skolskjutsarna 51.436 kr. (43.200:—) och till skolmåltider 14.500 kr. (18.000:—).

Av rektor uppgjort förslag till lovdagar under innevarande läsår godkändes. Enligt detta blir det ytterligare lovdagar under höstterminen den 12 okt. och den 23 nov. Lovdagar under vårterminen blir den 30 jan., 22—25 febr., 28 mars, 14—20 april, påsklov samt den 4 juni, pingstafton. At ordf. samt hr Erik Svensson uppdrogs att uthyra vaktmästarbostaden i Uddagårdens skola. Ordf. samt rektor Hellner och hr Gösta Karlsson fick i uppdrag att ordna med uppvärmningen i lärarbostäderna i Karleby skola.

Skolbyggnadskommittén fick i uppdrag att uppgöra bestämmelser för uthyrning av lokaler i Centralskolan. Hemvärnets anhållan om lokal i samma skola bifölls. Protokoll över syn av lärarbostäderna i Asle skola föredrogs och beslöts med anledning därav om vissa mindre reparationer i denna skolas lärarbostäder.

Frågan om invigning av den nya Centralskolan i Vartofta diskuterades. Skolstyrelsen beslöt att hos fullmäktige begära erforderligt anslag till kostnaderna för den blivande invigningen.

Vartofta reservserie

Slutställning							
Trädet—Kinnarp 0—1							
Kättilstorp—Mullsjö w.o. till K-torp							
Sandhem—Furusjö 1—3							
Slutarp—Blidsberg 0—3							
Kättilstorp	14	10	2	2	38—19	22	
Trädet	14	8	1	5	40—25	17	
Mullsjö	14	8	1	4	38—23	17	
Furusjö	14	8	1	5	36—34	17	
Blidsberg	14	6	3	5	29—36	15	
Kinnarp	14	4	1	9	25—39	9	
Sandhem	14	4	0	10	30—47	8	
Slutarp	14	2	3	9	26—41	7	

Floby reservserie

Slutställning							
V.-Kleva—Folkabo 1—1							
Vartofta—Åsarp 1—5							
Floby—Grolanda 8—0							
Falköping—Gustav-Adolf 0—1							
V.-Kleva	14	11	2	1	60—21	24	
Folkabo	14	8	2	4	50—22	18	
Floby	14	8	1	5	44—28	17	
Grolanda	14	7	0	7	34—27	14	
Åsarp	14	7	0	7	30—31	14	
Falköping	14	6	1	7	29—39	13	
Gustav-Adolf	14	5	0	9	29—53	10	
Vartofta	14	1	1	12	12—69	3	

Vartofta lottaavdelning har haft årsmöte hos Anne-Marie Badh, Vartofta.

Styrelsen består av följande: ordf. Gunhild Karlsson, vice. ordf. Inez Henden, kassör Hårdis Akerskog, (nyvald), vice kassör Ingrid Karlsson, sekr. Elsa Hallberg, vice sekr. Barbro Gustavsson samt förplägnadslotta Aina Klingberg.

Vid mötet utdelades även SLK:s tjänsteårstecken till därtill berättigade medlemmar. Medlemsantalet har under året varit 19. De möten, som hållits har varit mycket välbesökta. För beplaning till Hemvärnet har utförts 216 timmar. Lotter och jultidningar har sålts. Lottorna har därjämte ombesörjt en servering i Friggeråkers bygdegård, som anordnats av Vartofta samhällsförening för pensionärer i Vartofta. Tillgångarna var vid årets slut 774 kronor.

†

Vår goda, uppoffrande Mor och Mormor

Elin Larsson

* 20/6 1884

har i dag lämnat oss, övrig släkt och vänner i den djupaste sorg och saknad.

Nolgården, Slöta,
den 5 okt. 1959.

Karin och Harald
Iréne, Helena, Ingvar
Ingrid och Gösta
Ingemar, Lars-Erik, Bertil
Alice och Helge
Anna-Karin
Ester

Si, Jesus är ett tröstrikt namn
Och i all nöd vår säkra hamn.
Igenom Jesus få vi nåd
Och finna på det bästa råd.

Jordfästningen äger rum tisdagen den 13 okt. kl. 14.15 i Slöta kyrka.

"Bok och Bild" i Slöta bjuder in skolungdomen

I Vartofta SLS:s o Konstföreningens regi öppnades i går Konstfrämjandets utställning Bok och Bild på samlingssalen i Slöta.

Visningen fortsätter i dag, då utställningen särskilt inbjudit skolungdomen till besök. Man hoppas — så har det ofta inträffat tidigare — att ungdomens besök på förmiddagen skall dra med sig föräldrarnas besök senare på dagen. Konstnären Folke Persson, Göteborg, som medföljer och demonstrerar utställningen, berättar att publiken ofta möter upp i små familjegrupper som dröjer sig kvar framför bilderna en god stund.

Utställningen visar ett 30-tal nummer av Konstfrämjandets originalgrafik i färg. Den omfattar danska och svenska konstnärer. Bland de senare är västkusten starkt företrädd, bl. a. av Erik Olsson från Halmstadsgruppen med drömsynen »Ett gammalt spel».

Framställningsarten omfattar en mångfald schatteringar från den rena avbildningen till abstraktionen, färgskalorna är rika, lynnena många. Expon synes ha en önskan att i viss mån »vänja» åskådare vid »djärvt» uttryck — men något självändamål är detta inte. Lyriska landskapsskildringar växlar med hårt stiliserade landskap, mjukt framtonande färger med disharmoniska, oroande anslag. Den lilla expon är attraktiv och har ett drag av rikedom.

Till utställningen hör en avdelning såväl konstböcker som bokkonst — en starkt bildmässig avdelning. Det finns där fotografiska sviter av stort intresse både konstnärligt och socialt. Till den välplanerade uppställningen i Slöta hör vidare en liten serie i ord och bild om hur den grafiske bildskaparen arbetar.

Konstnären Folke Persson leder publiken på en rundvandring bland bilderna och böckerna.

Slötasalen hålls i dag öppen kl. 15—21.

Från Slöta fortsätter expon till Värsås.

Vartofta - Löftesofferfest

hålles i Missionshuset söndag kl. 15. Pastor J. Olsson och sångarna. Offerinsamling. Servering. Välkomna!

OBS! I kväll kl. 19.30 besök av dövstumsmiss. Alma Frisk.

Studieintresserade i Vartofta

Logen Midgård inbjuder allmänheten till deltagande i studiecirklar och hobbygrupper i följande ämnen:

- **Konsten och vi:** ledare konstnär Gösta Pettersson, Falköping.
- **Barnavård:** ledare distriktssköterskan Aina Ottergren.
- **Bygd som är och som vi minns:** (hembygdscirkel för pensionärer). Ledare f. rektor Arthur Arnling.
- **Vi fotograferar i svartvitt och färg:** ledare Josef Jacobsson, Åsarp.
- **Litteratur 1) Läsecirkel:** ledare Alice Lindblad.
- **Litteratur 2) Tio kvällar med Harry Martinson:** ledare Helmer Hallberg.
- **Körsång:** ledare Sture Jansson.
- **Teater, radioserien Bernhard Shaws dramatik:** ledare Helmer Hallberg.
- **Småslöjd, tygtryck, smyckeslöjd, skapande lek:** ledar Gunvor Samuelsson och Alice Lindblad.
- **Televisionen och vi (forts.):** ledare Gunnar Pettersson.

Anmälan göres till Helmer Hallberg, Postexpeditionen, Vartofta, snarast möjligt. Välkomna till deltagande!

Protest mot mjölkavgifter

Slöta mejeribolag, Vartofta, klagar hos kmt över jordbruksnämndens beslut om åläggande för bolaget att utge utjämningsavgifter och mjölkavgifter med tillsammans 65,877 kr. Bolaget kan f. n. ej bedöma om beloppet är riktigt framräknat, då man ej har tillgång till bokföringen, beroende på att jordbruksnämnden hos polisen begärt utredning om mejeriets tillverkning och försäljning. Bolaget hyser dock den uppfattningen att beloppet i stort sett kompenseras av de prisutjämningsbidrag, mjölkpristillägg och smörpristillägg, som skall gottskrivas bolaget men som hållits inne i avvaktan på resultatet av polisutredningen. I skrivelsen anhåller bolaget om anstånd med att precisera sitt besvärsyrkande till dess tillfälle föreligger att genomgå bokföringen.

Vartofta samhällsförening

håller sammanträde i Vartofta gamla skola tisdagen den 13 okt. kl. 19.30.

Ärende: finansiering av gatubelysningen.

Styrelsen.

Elin Larsson. I måndags avled fru Elin Larsson, Nolgården, Slöta, i en ålder av 75 år. Den avlidne var född på den gård där hon var bosatt vid sin bortgång. Hon var sedan två år tillbaka änka efter lantbrukare Gustaf Larsson, Nolgården, till vilken gård makarna flyttade för ett 30-tal år sedan, och som de brukade tills den övertogs av en dotter och en svärson. Fru Larsson var en trogen medlem av Slösta kyrkliga syförening. Närmast sörjande är fyra döttrar, svärsöner och barnbarn.

Slöta kyrka

SKÖRDEVESPER tacksägelsedagen den 11 okt. kl. 19.30. Medv. komm. Rudolf Johansson och kyrkokören.

Buss avgår från Stenbrottet 18.50, Falekvarna 18.55 och Vartofta 19.10.

Mejeriorganisationen:

Enhälligt Vartofta-ja för anslutning till MC

Vid kretsmöten med medlemmarna i Vartofta mejeriförening i Ylestad resp. Slöta i går och i förrgår antogs ett enhälligt uttalande för det ifrågasatta uppgåendet av Vartofta mejeriförening i Mjölkcentralen. Vid sammankomsterna, vilka var att betrakta som informationsmöten, närvar direktör Paul Hermansson, Skara, och vice verkställande direktören i Mjölkcentralen Ragnar Benediktsson.

Vartoftaföreningens medlemmar liksom medlemmarna i länets övriga mejeriföreningar hade tidigare fått sig tillsänd en utredning som gjorts om den skaraborgska mejerihanteringens framtida organisation. Utredningen presenterar tre alternativ: en fusion inom länet, samverkan på förbundsstadiet med Västsvenska mejeriförbundet, varvid Skaraborgs läns mejeriförbund skulle uppgå i detta, o. slutligen direktanslutning till Mjölkcentralen. Det enhälliga uttalandet gick alltså i sistnämnda riktning.

Sedan dessa informationsmöten genomförts i länet är mejeriföreningarnas resp. styrelser kallade till en extra stämma i Skara den 19 okt. för att på föreningarnas vägnar uttala sig i frågan. Om det härvid skulle bli ett majoritetsuttalande för anslutning till Mjölkcentralen har föreningarna att var för sig ta ställning till en sådan. Det sker inom varje förening vid två på varandra följande stämmor, varvid ett beslut om anslutning för att vara giltigt måste fattas med två tredjedels majoritet vid stämma nr två.

Bakgrunden till den ifrågasatta anslutningen till Mjölkcentralen är enligt styrelseledamoten i länsförbundet Erik Th. Johansson i Vartofta en strävan till enhetliga och i övrigt förbättrade priser inom länet. Anslutningen till MC innebär ju prisutjämning för medlemmarna inom hela det område som är MC:s leverantör. MC är landets största mejeriförening med nu 26.000 medlemmar. Föreningen försäljer hela 50 procent av sin invägda vara som konsumtionsmjölk, vilket ju är den väsentligt bidragande orsaken till de goda priser den erbjuder sina medlemmar. Som jämförelse kan nämnas att motsvarande procentsiffra inom Skaraborgs läns mejeriförbund är 11, inom Vartofta mejeriförening 3.

Inga informationsmöten i Falköpingsorten

Ordf. i Falköpingsortens andelsmejeriförening hr Torsten Wetterholm meddelar att något informationsmöte i denna fråga ej är aktuellt inom föreningen före den extra sammankomsten mellan mejeriföreningarnas styrelser i Skara den 19 okt. Härefter har Falköpingsortens förening att fatta beslut i frågan liksom andra föreningar i länet.

Vartofta

Blanketter för årets mantalsskrivning finnes att avhämta i affärerna o. på komm.exp. samt hos roteombuden: Oskar Johansson, Uddag., Hugo D. Nilsson, Asle, C. O. Elfström, Mularp, John Blomstrand, Tiarp, Alrik Johansson, Kättilstorp, Gillis Johansson, Näs, Tage Johansson, Vistorp, Eskil Johansson, Flogen, Olle Ferm, Asaka, och Anton Andersson, Kälvene.

Blanketterna skola, fullständigt ifyllda, inlämnas till ovan nämnda roteombud senast den 3 nov. 1959.

Kommunalnämnden.

Vartoftalinjen nedlägges ej

Bland det 50-tal banor som enligt SJ:s planer skall göras till föremål för nedläggningsundersökningar under åren 1960 och 1961 befinner sig inte linjerna Forshem—Göteborg, Limmared—Landeryd, Vansbro—Kristinehamn (exkl. Persberg—Nykroppa), Arvika—Mellerud och Vartofta—Tidaholm. Järnvägsstyrelsen anser visserligen, att dessa bandelar är att hänföra till de trafiksvaga men de bedömes av olika skäl såsom f. n. icke nedläggningsbara. Samma gäller om linjerna Amål—Svanskog och Gårdsjö—Forshem, vilka ju redan undersökts.

Vartofta

Slöta-Karleby Kyrkobrödrakår höll i torsdags möte hos f. stationsmästaren i Vartofta, hr Einar Johansson i Habo, som tidigare tillhört och alltjämt tillhör kyrkobrödrakåren. Sedan ordföranden med ett anförande inlett mötet hälsade värden kyrkobröderna välkomna. Därefter höll kyrkoherde Gudmunsson, Habo, bibelstudium med dopet som ämne. Sedan bjöd herr och fru Johansson på kaffe. Mötet beslöt att kåren skall anordna två församlingsaftnar, en i Karleby och en i Vartofta resp. den 23 och den 24 oktober. Såsom ett led i insamlingen till världsflyktinghjälpen kommer vid dessa aftnar att visas en film betitlad »Hungerns berg». Kontraktskyrkobrödradag skall hållas i Slöta den 25 oktober, varvid även kyrkobrödernas fruar är inbjudna.

Skördevesper i Slöta

Skördevesper hölls i söndags kväll i Slöta kyrka, som var vackert smyckad med skördealster och som var synnerligen välbesatt. Gudstjänsten inleddes med psalmsång, varefter komminister Rudolf Johansson, Falköping, predikade över dagens text och även var liturg vid altartjänsten. Slöta kyrkokör under kantor Thure Marlebäcks ledning medverkade och sjöng »Stora och underbara äro dina verk» av Josef Eriksson. Fröken Ulla-Maj Johansson, Skövde, sjöng till kantor Marlebäcks orgelackompanjemang »Allt åt Jesus» av Ilmari Hannikainen. Som postludium spelades Toccata och fuga av J. S. Bach.

Studiesäsong i Vartofta med omväxlande program

Logen Midgård i Vartofta bjuder allmänheten ett tiotal olika ämnen att samlas omkring i studiecirklar och hobbygrupper i höst och vinter.

De konstintresserade har stora möjligheter att öka sina kunskaper i cirkeln »Konsten och vi», som bygger på en studieplan av Folkrörelsernas Konstfrämjande, vari ingår en serie färgbilder av kända konstnärers berömda verk. Ledare för cirkeln blir konstnär Gösta Pettersson, Falköping.

Särskilt med tanke på de unga familjerna anordnas en cirkel i barnavård med distriktssköterskan Aina Ottergren som ledare.

För att inte heller de äldre skall bli glömda, blir det en hembygdscirkel för pensionärer och andra äldre, och den ledes av hembygdskännaren f. rektor Arthur Arnling. Cirkeln har titeln »Bygd som är och som vi minns» och där bör ju de äldre kunna ge värdefulla bidrag till hembygdskännedomen samtidigt som de får uppliva gamla minnen. Kursen förlägges ej till sen kvällstid.

För fotointresserade ordnas kursen »Vi fotograferar i svartvitt och färg», där huvudvikten läggs på färgfotografering och praktiska studier. Ledare blir den kände amatörfotografen och skaraborgsmästaren Josef Jakobsson, Åsarp.

De litterärt intresserade har två möjligheter att välja på. Dels en läsecirkel där böckerna cirkulerar mellan de olika deltagarna — cirkeln ledes av logens bibliotekarie Alice Lindblad — och dels en litteraturcirkel kring studieplanen »Tio kvällar med Harry Martinsson». Denna cirkel ledes av Helmer Hallberg.

Den som vill öva upp sina sångliga talanger kan göra detta i sångcirkeln. Denna har pågått i flera år och brukar uppträda under namnet Midgårdskören och med en speciell repertoar. Jämsides med körsången planeras i år även individuella sånglektioner. Cirkelledare är Sture Jansson. Teaterintresserade samlas kring radioserien »Bernhard Shaws dramatik». Ledare är Helmer Hallberg.

Småslöjd brukar vara en populär form av hobby. I år bjuds tygtryck, smyckeslöjd och skapande lek. Ledare blir Gunvor Samuelsson och Alice Lindblad.

Television är ju tidens melodi. Därför bör cirkeln »Televisionen och vi» vara välmotiverad. Den ledes av Gunnar Pettersson.

Det finns alltså goda möjligheter att få sitt speciella intresse tillgodosett i höstens studieprogram, som har till motto: Fritiden får innehåll genom kunskaper i trivsam form. Studieledaren Helmer Hallberg tar emot anmälningar.

Vartofta missionshus gästades i lördags av dövstumsmissionär Alma Frisk, Filipstad, som lämnade intressanta och gripande glimtar från sin verksamhet. Hon är den borne talaren och har en rik erfarenhetsfond att ösa ur, då hon i 20 års tid förestått Frälsningsarméns dövstumsverksamhet och sedan 1940 innehaft liknande befattning inom Sv. missionsförbundet. För dövstumsverksamheten insamlades 32 kr.

Fru Elin Larsson, Nolgården, Slöta, jordfästes på tisdagen i Slöta kyrka. Samlingen skedde i hemmet där kyrkoherde Ljungkvist höll en kort andaktsstund före avfärden till kyrkan. Koret var vackert dekorerat med blommor och levande ljus och när de sörjande inträdde spelade kantor Ture Marlebäck stilla sorgemusik på orgel. I sitt griftetal utgick kyrkoherde Konrad Bjurek från bibelordet om den gamle Simeon, varefter han förrättade jordfästningen och utförde begravningsmässa. Kantor Ture Marlebäck sjöng solo. Vid graven talade kyrkoherde Ljungkvist. En rik blomstergärd hade sänts till båren. I raden av kransar märktes bl.a. en från kyrkliga syföreningen där den avlidna varit en trogen medlem. En sista hälsning framfördes från denna genom kyrkoherde Bjurek.

Ungdomar i Slöta - Karleby

Hjärtligt välkomna till vårt ungdomsmöte i morgon, fredag kl. 19.30 i samlingssalen.

KONRAD BJUREK.

Vartofta

Kommunalfullmäktige sammanträder i Slöta samlingssal torsdagen den 29 okt. 1959 kl. 19.00.

Statförslaget tillgängligt på kommunalexp., Vartofta.

Ordf.

†

Vår kære Bror
och Farbror

Bengt Johansson

* 17/1 1920

har i dag lämnat oss. Sörjd och saknad av oss, släkt och vänner.

Falekvarna den 11 okt. 1959

SYSKON

Syskonbarn

Gråt ej mer, nu är jag lycklig vorden,
Min boja bruten och min ande fri.
Jag lämnat Er jag älskat mest på jorden,
För att hos Gud än mera lycklig bli.

Jordfästningen äger rum i Slöta kyrka tisdagen den 20 okt. 1959 kl. 14.30.

Jättepotatis i Vartofta

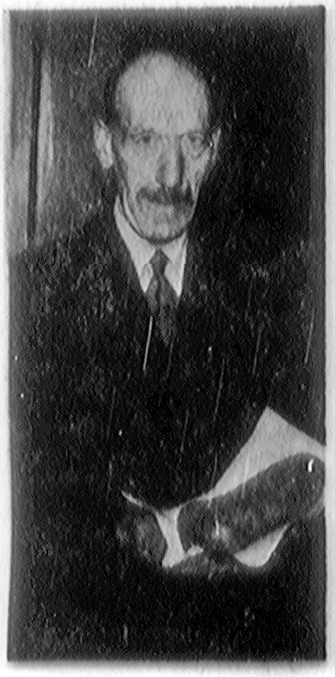

Hr Klingberg i Vartofta har hittat verkliga jättepotatisar i sitt land. Den som han visar upp här väger drygt ett kilo!

Det har skrivits om jättepotatisar i de här spalterna tidigare under hösten. Men här kommer nog den verkliga jätten. Hr Axel Klingberg i Edhem, Vartofta, visade härom dagen för FT-redaktionen upp en »knöl» av sannerligen imponerande dimensioner. 1.075 gr. — drygt ett kilo alltså — vägde den. Samma stånd som åstadkommit den jätten, hade också satt tre andra rejäla potatisar till världen. Dessa vägde sammanlagt 950 gram. Alltså drygt två kg. potatis på ett och samma stånd.

Så gynnsamt hade alltså växtklimatet varit i hr Klingbergs täppa i Edhem.

Vänta inte till dagarna före jul

med att se och prova en

Arena TV

med

original RCA bildrör

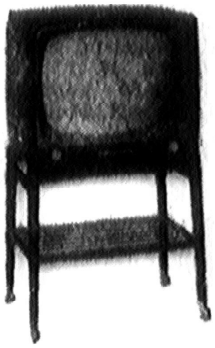

Besök vår utställning och Ni finner säkert en modell som passar just i Edert hem. — Vi garanterar för en god bild och ett gott ljud.

FeVeco AB

S:t Sigfridsgatan 53, Falköping, tel. 142 70.
Fredagar kvällsöppet till kl. 20.00.

Återförsäljare:

ELEKTR. AFFÄREN
Floby

B. ANDERSSON
Vårkumla

K. E. ISAKSSON
Blidsberg

R. GUSTAFSSON
Vartofta

H. KARLSSON
Suntak

Fa B. LUNDGREN
Edsvära

CENTRALFÖRENINGEN LIDKÖPING

Vartoftaområdet

Efter framställning från våra medlemmar och kunder komma vi att lägga upp en

KÖRTUR

från vårt kontor i VARTOFTA enl. följande: Varje fredag från Vartofta — Slättäng — Utvängstorp — Sandhem — Vartofta.

Order mottages tacksamt senast dagen före varje körtur.

● Klipp ur annonsen!

Centralföreningen

Vartofta

Ungdomsmöte för Slöta-Karleby.

Ungdomsmöte hölls i fredags för Slöta och Karleby i Slöta samlingssal, varvid cirka 60 ungdomar hade samlats. I programmet förekom bl. a. frågesport under hemmansäg. Axel Anderssons, Kyrkegården, Slöta, skickliga ledning. Den stora gruppen tävlande slogs undan för undan ut tills fru Astrid Karlsson, Västergården, stod som obestridd segrare. Sedan blev det paus för intagande av förfriskningar. Därefter berättade folkskollärare Sigvard Sunnergren, Fåglavik, om en resa i Portugal och förhållandena där. Han beledsagade föredraget med vackra ljusbilder och belönades med livliga applåder. Så sjöng man allsång och sedan förrättade kyrkoherde Konrad Bjurek avslutning.

Även Vartofta höjer skatten

Kommunalnämnden i Vartofta hade i tisdags sammanträde för uppgörandet av inkomst- och utgiftförslag för kommunen för år 1960. Antalet skattekronor har sjunkit, den slutliga skatten har sänkts med 32.000 kr., och kommunalnämnden föreslår en höjning av uttaxeringen med 75 öre till kr. 6:75 per skattekrona.

Utgiftsförslaget balanserar på 1.510.654 kr. Den största kapitalutgiften är centralskolan i Vartofta, som kostar 1.550.000 kr. För att täcka kostnaderna har det upptagits ett lån på 377.000 kr. och erhållits statsbidrag med 508.000 kr. Ur fonder har kommunalfullmäktige tidigare anvisat 560.000 kr., och i det nu överlämnade utgifts- och inkomstförslaget föreslår kommunalnämnden att ur fonder ytterligare 116.000 kr. anvisas, och därmed skulle kostnaderna för skolanläggningen vara täckta.

Kommunalnämnden föreslår en höjning av hundskatten med 5 kr. till 20 kr., och skottpengar på räv och grävling blir 10 kr.

Slöta församling

ORD. KYRKOSTÄMMA

hålles i Samlingssalen lördagen den 24 okt. kl. 16.30.

Ärende enligt lag.

Ordf.

Vartofta — Slöta

FÖRSAMLINGSAFTON

i Vartofta nya skola fredagen den 23 okt. kl. 19.30.

Färgfilmen »Hungerns berg» visas. Kaffeservering. Sång, musik. Kollekt till flyktinghjälpen.

Varmt välkomna!

I Slöta kyrka jordfästes i tisdags lantbrukaren Bengt Johansson från Falekvarna. Vid de sörjandes inträde i kyrkan spelade kantor Th. Mariebäck Chopins sorgmarsch samt sjöng därefter till eget ackompanjemang Färdemannens psalm av Ilmari Hannikainen. Kyrkoherde Konrad Bjurek förrättade jordfästningen samt höll i samband därmed griftetal över orden i Joh. 1:a brev 3: 20: »Gud är större än vårt hjärta och vet allt». Efter skriftläsningen sjöng kyrkoherden begravningsmässan.

Då kistan utbars spelades Beethovens sorgmarsch. Ute vid griften nedlades en vacker blomsterskörd, varvid tack- och avskedsord uttalades av släkt och vänner.

Slöta pastorat

ORD. KYRKOSTÄMMA

hålles i Hagelund, Karleby, torsdagen den 29 okt. kl. 19.00.

Ärende: fastställa nästa års inkomst- och utgiftsstat.

Ordf.

Vartoftabor!

Serie i badminton anordnas Vartofta centralskolas gymnastiksal med början tisd. den 27 okt. kl. 19.30. Instruktion och uppvisningsmatch av medl. i Falköpings badmintonklubb.

Medtag racket och gymnastikskor.

Logen Midgårds ungdomskommitté.

Vartofta kontrakts kyrkobröder

håller kontraktsdag i Slöta i morgon. Det blir samling till högmässa med nattvardsgång i Slöta kyrka kl. 14. Kyrkoherde Bjurek predikar. Efter gudstjänsten samlas bröderna till samkväm i Slötasalen. Här ställer kantor Anders Siljedahl, Häggum, i föredragsform frågan »Hur skall vi nå ut till människorna?» Därefter blir det samtal mellan bröderna i anslutning till föredraget.

Vartofta — Praktisk kristendom

blir ämnet för bibelstudiedagarna i **MISSIONSHUSET** onsdag lördag kl. 19.30 samt söndag kl. 15. Ledare: Pastor H. MOLLWING.

Kom med från början! Tag Bibeln med!

Slöta kyrka

Sång- och musikgudstjänst

söndagen den 1 nov. kl. 19.30. Medv.: Floby manskör under ledning av Rune Wennermark, en musikensemble best. av 1:a och 2:a violin, cello, bas, flöjt och orgel. Solosång av Rune Wennermark. Vid orgeln: T. Marlebäck. Kort predikan av K. Bjurek. Kollekt.

Buss avgår från Stenbrottet kl. 18.50, Falekvarna kl. 18.55, Vartofta kl. 19.10.

Varmt välkomna!

En sång- och musikgudstjänst hålles nästa söndag i Slöta kyrka. Predikant blir kyrkoherde Konrad Bjurek. Predikan kommer att omramas av rikligt med sång och musik. För sången svarar Floby manskör, c:a 25 sångare, under ledning av hr Rune Wennermark, som även kommer att medverka som sångsolist. Vidare medverkar en musikensemble, bestående av 1:a och 2:a violin, cello, flöjt och orgel. Det blir säkert en rik kyrkohögtid, vid vilken man får hoppas att församlingsbor och bygdens befolkning talrikt sluter upp. Kyrkbussar går inom Slöta i vanlig ordning.

Vartofta kommun

De kommunala befattningshavare, vars mandattid utgår i och med innevarande år och som icke önskar bliva föremål för återval, eller som av annan anledning önskar bliva befriad från kommunalt uppdrag torde meddela detta senast den 10 november till kommunalfullm.ordf. tel. 350 07 eller till komm.exp. tel. 300 70.

Komm.fullm. ordf.

Slöta församling

Förskrivning äger rum kl. 19.30

tisdagen den 10 nov. i Smeby skola;

onsdagen den 11 i Falekvarna skola;

fredagen den 13 i Vartofta gamla skola.

Pastorsämbetet.

Vartofta Mejeri

Diplom III: Edith Lönnblad, Berg, Mullsjö, Iar Ruckman, Tåhult, Kölingared.

Diplom II: Sigurd Adamsson, Kyrkegården, Kinnarp, Edit Andersson, Lövö, Vartofta, Axel Gustavsson, Billsholmen, Vartofta, Berta Johansson, Aspelund, Kättilstorp, Elin och Johan Johansson, Nyhem, Vartofta, Gunnar Karlén, Box 52, Vartofta, Anna och Werner Karlsson, Nolgården, Dintestorp, Sandhem, Arthur Karlsson, Nedregården, Vartofta, Lisa Carlsson, Flårekulla, Kölingared, Elsa Claésson, Fållnäs, Kölingared.

Diplom I: Anna Andersson, Västergården, Ebbarp, Skarpemo, Astrid Axell, Härstorp, Sandhem, Greta och Karl Dahlén, Dalshult, Sandhem, Elsa och Gustav Davidsson, Axtorp, Sandhem, Signe Friberg, Mellomgården, Vartofta, Alice och Karl Johansson, Backen, Vartofta, Edit och Karl Johansson, Back, Vårkumla, Agda och Elmer Karlsson, Tinghalla, Mullsjö, Naima och Gustaf Carlsson, Munkalid, Mullsjö, John och Astrid Larsson, Säcken, Furusjö, Tyra och Sven Palm, St. Bråared, Mullsjö, Gunnar Qvänstedt, Villa Tello, Kälvene, Karin och Einar Ström, Smeby, Vartofta, Bror Svensson, Marieberg, Kättilstorp, Elvira Wetterlind, Hjälmen, Kölingared.

Intyg för diplom I: Barbro och Ingvar Gustavsson, Höjentorp, Vartofta, Gunnar Nilsson, Korsgården, Kättilstorp, Mats Svensson, Gunnarp, Kättilstorp.

Dessutom innehar 121 leverantörer giltiga intyg för senaste bedömningsperioden.

Vartofta kontrakts kyrkobröder samlade på kontraktsdag i Slöta

Vartofta kontrakts kyrkobröder höll i söndags kontraktsdag i Slöta. Det var första gången en dylik dag hölls i kontraktet. Den började med högmässogudstjänst i Slöta kyrka, där kyrkoherde Bjurek predikade över dagens text samt höll skriftetal. Enligt de nya bestämmelserna om lekmännens medverkan vid gudstjänsterna lästes texterna av medlemmarna i kyrkobrödrakåren Gösta Karlsson och Åke Skoog. Gudstjänsten avslutades med nattvardsgång.

Därefter samlades kyrkobröderna — ett 60-tal — med damer i samlingssalen. Man bänkade sig kring kaffebordena där hr Gösta Karlsson hälsade välkommen på kyrkobrödernas i Slöta-Karleby vägnar samt förrättade upprop. Deltagare var närvarande från fyra av kontraktets sex kyrkobrödrakårer, nämligen Varv-Kungslena-Hömb, Vartofta-Åsaka, Åsle-Mularp-Tiarp samt från värdkåren Slöta-Karleby. Efter kaffeserveringen följde korta förhandlingar, som leddes av hr Gösta Karlsson som kontraktsombud. Hr Karlsson blev också vid förhandlingarna föreslagen till kontraktsombud intill nästa års kontraktsdag. Ers. blev hr Edvin Aronsson, Varv. Kontraktsombudet fick i uppdrag att ordna med tid och plats för nästa års kontraktsdag.

Föredrag

Kantor Anders Siljedahl, Häggum, höll därpå ett mycket värdefullt och uppskattat föredrag över ämnet »Hur skall vi nå ut till människorna?». I sitt föredrag uttalade hr Siljedahl sin glädje över att en kontraktsdag i denna form för första gången kommit till stånd inom Vartofta kontrakt. Han framhöll i fortsättningen att arbetet inom kyrkobrödrakårerna syftar

Forts. på sista sid



Från ett hörn av Slötasalen. Representanter för fyra kårer samlades till ett antal av omkring 60 vid det första brödrakonventet inom kontraktet.

En god insats för Svenska kyrkohjälpen

har utförts av medlemmar i Vartofta kyrkliga syförening, som genom att utdela offerkuvert i hemmen insamlat kr. 880:76 till kyrkohjälpens arbete.



Gösta Karlsson, Karleby, hälsade välkommen till Slötasalen och ledde förhandlingarna. Vid bordet dagens talare kantor Anders Siljedahl, Häggum, och kyrkoherde Konrad Bjurek, Slöta.

Vartofta kontrakts...

Forts. från sid. 3.

till att ge medlemmarna ett fördjupande och en mognad av det inre livet. Jesu bud »Gån ut och gören alla folk till mina lärjungar» skall efterlevas. Därför får en kyrkobroder inte isolera sig utan även i sitt arbete vara utåtriktad. Evangeliet skall liksom stråla ut till alla människor. Det sker bl. a. genom gudstjänstbesökarna. Det skall även ske till alla dem som man möter ute i livet. Här har kyrkobröderna sin stora uppgift.

De som utför denna gärning kan liknas vid Kristi händer och fötter. En kristen skall inte vara ögontjänare och han måste alltid handla hederligt. Man kan dock inte göra sina medmänniskor till Jesu lärjungar bara med ord. Gärningarna skall överensstämma med orden. En kyrkobroder måste dock vara beredd på att i ord förklara vad kårarbetet syftar till. Viktigt är att de kristna sluter leden för att få världen att tro.

Praktiska råd

Tal. gav också råd om hur bröderna skall utföra arbete inom församlingen. Detta kan ske t. ex. genom att hjälpa till med kyrkskjutsar, deltaga i söndagsskolarbetet och genom enskilda samtal. Ingen skall dock tro att arbetet blir färdigt med detta. Det blir aldrig färdigt.

Efter föredraget blev det tillfälle till samtal över föredragsämnet och många bröder begagnade sig av detta. Så skedde avslutning, varvid tack till värdkåren Slöta-Karleby kyrkobrödrakår framfördes av hrr Edvin Aronsson, Varv, Nils Ström, Vartofta-Åsaka, och Hugo D. Nilsson, Åsle.

Sedan alla läst Herrens bön gemensamt avslutade kyrkoherde Konrad Bjurek med en andaktsstund. Till sist sjöngs ps. »Ditt verk är stort men jag är svag».

Slöta pastorats syföreningsdag

i SLÖTA onsdagen den 11 nov. kl. 15. Kort andaktsstund i Slöta kyrka av komm. Buch från Bjurbäck. Därefter samkväm i Samlingssalen. FÖREDRAG av komminister Buch över ämnet »Bröd åt världen».

Hjärtligt välkomna!

Slöta kyrkl. syförening.

Slöta—Karleby

SÖNDAGEN DEN 8 NOV.

SLÖTA kyrka högmässa kl. 10.30.

KARLEBY högmässa kl. 14.

Vartofta Högerförening

inbjuder till familjefest i Nya skolan, Vartofta, torsdagen den 12 nov. kl. 19.30.

Rektor Valter Dahlén, Hökerum, kåserar: »Västgöten i helg och söcken».
Kaffe, sång och musik.
Alla högerintresserade välkomna!

Styrelsen.

Besök på Elvagården.

En högtidsstund för pensionärer på Elvagården var i förra veckan anordnad av Tiarps SLKF-avdelning. Komminister Nils Borg hälsade först på föreningens vägnar välkommen samt höll sedan en betraktelse över Tacksägelsedagens högmässotext.

Ett tiotal av värdföreningens damer serverade sedan kaffe och hembakat bröd. För de pensionärer, som kunde vara uppe samt för personalen skedde serveringen i matsalen. Övriga pensionärer fick kaffet på sina rum. Givetvis var dessa pensionärer mycket glada för besöket och den pratstund de fick i samband med kaffedrickningen. I matsalen rådde också en glad och trivsam stämning. Pensionärernas tack för högtidsstunden och för välfägnaden framfördes av hr K. M. Eriksson.

Ordinarie kyrkostämma med Slöta församling

hölls i lördags. Därvid godkändes det av kyrkorådet uppgjorda förslaget till utgifts- och inkomststat för 1960 och utdebiteringen fastställdes i enlighet därmed till samma belopp som i år eller 75 öre per skattekrona. I staten ingår dels ett belopp på 10.000 kr. till kyrkans restaurering och dels ett belopp på 2.000 kr. till iordningställande av kyrkogården, vilket senare arbete kommer att utföras i etapper.

Praktisk kristendom

blir ämnet för några bibelstudiekvällar i Vartofta missionshus denna vecka. Pastor H. Mollwing, Floby, känd som en både kunnig och varmhjärtad studieledare, leder serien. Studierna anknyts till Jakobs brev. Bl. a. kommer frågan om helbrägdagörelse att behandlas en studiekväll. Serien avslutas i ett möte på söndag kl. 15. Allmänheten inbjuds.

Lärarbostäderna är snart färdiga

Vartofta skolstyrelse höll i måndags sammanträde i Centralskolan, Vartofta. Därvid beslutades, att de tre nu snart färdiga lärarbostäderna i Vartofta skulle få disponeras av rektor Hj. Hellner samt av folkskollärarna Per-David Persson och Harald Håkansson. Den förutvarande tjänstebostaden vid nedlagda skolan i Uddagården utbjudas som hyreslägenhet.

Angående uppvärmningen vid Karleby skola skulle förhandlingar föras liksom i frågan om upplåtelse av viss del av skoltomten i Karleby för annat ändamål.

Det beslöts att inköpa en ny filmapparat till Åsle skola. Förslag till lokalhyra vid upplåtelse av olika lokaler i Centralskolan uppgjordes. Förslaget går nu till fullmäktige för fastställelse. Beslöts även att pensionsförsäkra vaktmästaren vid Centralskolan samt att uppdraga åt Skolbyggnadskommittén, förstärkt med fruarna Berta Claesson och Alva Östman, att ordna med förberedelserna till invigningen av Vartofta nya skola.

Församlingsafton i Vartofta.

En församlingsafton hölls i fredags i Vartofta nya skola. Den hade anordnats av kyrkobröderna och hr Axel Andersson, Kyrkegården, hälsade välkommen. Som inledning sjöngs ps »Kärlek av höjden. Värdes beskära». Filmen »Hungerns berg» visades. Den är inspelad i Grekland och skildrar livet i landets fattigaste bergsbygder men visar också vilken välsignad uppbyggnads- och hjälpverksamhet, som Kyrkornas världsråd där bedriver, till vilken verksamhet Svenska kyrkohjälpen lämnar ett verksamt stöd.

Kaffeservering hörde också till programmet, som vidare bjöd på vacker och riklig sång och musik av familjen Norving samt fröken Gunnel Williamsson. Hr Norving sjöng solo »Land, du välsignande». Även 8-årige Bo Norving bidrog genom att sjunga »Ett litet fattigt barn jag är».

Kyrkoherde Bjurek tackade alla som medverkat vid församlingsaftonen samt avslutade med bön. Sist sjöngs ps. »Bred dina vida vingar». Behållningen c:a 225 kr., varav kollekt på 176 kr. går till Svenska kyrkohjälpen.

Vartofta lågskattekommun trots att skatten höjes med 75 öre för nästa år

Vartofta kommunalfullmäktige höll i torsdags sammanträde i Slöta samlingssal. På föredragningslistan stod inte mindre än 33 ärenden. Det viktigaste var utgifts- och inkomststaten för 1960. Den omslöt en summa av kr. 1.510.654. Kommunalnämnden hade föreslagit en utdebitering av kr. 6:75 pr skattekrona, och detta godkändes av fullmäktige. Vartofta kommun blir därmed även nästa år en av de minst skattetyngda kommunerna i länet.

Redogörelse för de viktigaste posterna har förut lämnats. Nämnas kan bara, att staten upptog en summa av kr. 116.000 för slutlikvid av byggnadskostnaderna för Vartofta nya skola. Skulden på skolan beräknas därefter vid nästa års slut till kr. 358.100, vilket ju är rätt lite på en byggkostnad av c:a 1 1/2 miljon kr. Dessutom uptog staten avsättning på 60.000 kr. till allmänna investeringsfonden, ett förslagsanslag på 35.000 kr. som bidrag från kommunen till samlingslokaler samt 55.610 kr. att ställas till kommunalfullmäktiges förfogande. På inkomstsidan fanns också ett budgetöverskott på 158.519 kr.

Val

Följande val företogs: till ombud för val av ledamöter och suppl. i vägnämnd, tiden 16/11 1959—15/11 1963 utsågs hrr G. Högberg, Yllestad, och Karl Karlsson, Karleby, ers. hr Bernhard Gustafsson, Tiarp. Att representera kommunen vid sammanträde inför länsstyrelsen ang. lokaliseringsutredningen uppdrogs åt hrr Olle Ferm, V.-Åsaka samt A. Arnling och J. E. Lidberg, Vartofta. Till ledamöter i valberedningen utsågs hrr Olle Ferm och Folke Källeskog, V. Åsaka, John Blomstrand, Tiarp, Elon Johansson, Asle, Karl Karlsson, Karleby, O. Lindquist, Vartofta, G. Högberg, Yllestad samt G. Bromander och A. Warrén, Kättilstorp, ers. hrr Harald Andersson, Slöta, Knut Östman, Vartofta, Eskil Johansson, Flogen, Eskil Johansson, Falekvarna, och Gösta Svensson, Karleby.

De få ärenden, som det blev någon egentlig debatt om var om hundskattens storlek samt ang. skottpengar på vissa rovdjur och fåglar. Kommunalnämnden hade föreslagit, att hundskatten skulle höjas till 20 kr., men det ville inte majoriteten vara med på, utan den blev som förut 15 kr. Nämnden hade också föreslagit att skottpengar ej mera skulle utbetalas för skata, kaja eller kråka på grund bl. a. av påtalat djurplågeri i samband med infångandet. Beslutet blev, att skottpengar skulle utbetalas för dessa fåglar samt för räv, iller och mink men ej för grävling.

Nej till badhusköp

Vartofta samhällsförening hade erbjudit kommunen att inköpa samhällets varmbadhus. Fullmäktige tackade nej. Badhuset kommer nu att inköpas av Idrottsföreningen, som ämnar ändra detsamma till omklädningsrum. Idrottsföreningen fick tillstånd att omdisponera ett förut erhållet bidrag på 2.000 kr., som nu skulle få användas till inköp och omändring av badhuset.

Följande nya anslag beviljades: 3.600 kr. till inköp av 150 stapelbara stolar till gymnastiksalen i Vartofta nya skola, 1.200 kr. till inredning av kommunal arkivlokal i samma skole, 1.000 kr. till skrivbiträde på skolexp., 3.000 kr. till vissa arbeten, bl. a. beklädnad av hobbyrummet i nya skolan samt 1.000 kr. till kostnader i samband med invigningen av Vartoftaskolan.

Dessutom beviljades anslag till följande föreningar och organisationer, som förut erhållit anslag. Sålunda fick Asle hemvärnspluton 200 kr., Kättilstorps idrottsförening 500 kr., Vartofta idrottsförening 500 kr., Vartofta samhällsföreningen 2.000 kr. till ombyggnad av ytterbelysningen, Skaraborgs JUF-distrikt 300 kr., Falbygdens fornminnesförening 500 kr., dispensären 400 kr., Vartofta hvo 600 kr., Västergötlands turisttrafikförening och De blinda vardera 100 kr. samt Västergötlands fornminnesförening, Soldaternas vänner, De vanföras riksorg., Vilske-Vartofta kretsloge av IOGT, Skara-Älvsborgs IOGT och Frälsningsarmén 50 kr.

Försäljning av tomtmark

Vidare beslutades om försäljning av tomtmark i Kättilstorp, om anslutning till Landskommunernas förbunds revisionsavdelning av stiftelsen Vartofta kommuns hyresbostäder samt att tillstyrka Kälvene-Näs bygdegårdsförenings ansökan om statligt inventariebidrag. En ansökan om förnyelse av tillstånd till kringföringshandel med pilsnerdricka samt en ansökan om överlåtelse av tillstånd till avhämtningsförsäljning tillstyrktes.

Fullm. beslöt att av stiftelsen Vartofta kommuns hyresbostäder inköpa ett markområde om 2.855 kvm. Köpesumman skulle avräknas på det lån, som stiftelsen har upptagit av kommunen.

Vartofta hvo fick tillstånd att disponera viss del av lokal i källarvåningen i nya skolan som förråd. Slutligen beslöts, att i avvaktan på utbetalning av sista delen av erhållet statsbidrag tillfälligt utanordna 206.000 kr. ur Allmänna investeringsfonden för behövlig likvidering av kostnader för nya skolan och de nya lärarbostäderna.

Vår kära lilla Mor och Mormor

Selma Gustavsson

* 11/1 1881

har i dag lämnat oss, övrig släkt och många vänner i stor sorg och saknad. I ljust och tacksamt minne bevarad.

Vartofta den 7 nov. 1959.

Gerda och Ragnar

Alice och Arnold

Barnbarnen

Nu slut är smärtan,
Du funnit frid,
Men lämnat hjärtan,
Som sakna dig.

Jordfästningen äger rum i Slöta kyrka tisdagen den 17 nov. kl. 14.30.

Fullsatt tempel i Slöta vid givande musikgudstjänst

Sång- och musikgudstjänsten i Slöta kyrka i söndags blev en verklig högtidsstund för det glädjande stora antalet — cirka 300 — deltagare, som trots dåligt väder kommit till kyrkan. Det var Floby manskör under ledning av hr Rune Wennermark samt en musikensemble bestående av första och andra violin, cello, bas, flöjt och orgel, som medverkade.

Hr Wennermark spelade som inledning ett orgelsolo, Preludium och fuga av J. S. Bach, samt sjöng sedan solo Den store hvide flok av Eyvind Alnaes. Musikensemblen utförde så Ave maris stella av E. Grieg och Litanei av Schubert. Körens uptakt med F. Mendelssohns »Ära vare Gud» var anslående i det vid detta tillfälle ej för stora kyrkorummet. De följande sångnumren, Morgensang av Grieg och Sanctus av Schubert, visade också att dirigenten hade säkert grepp om sina sångare.

Efter psalmsång höll kyrkoherde Konrad Bjurek en kort predikan om den mänskliga samlevnadens villkor i anslutning till Jesu ord i söndagens predikotext, »Allt vad I viljen att människorna skola göra Eder, det gören I ock dem».

Musikens framträdande efter predikan började med Andante religioso av Fini Henriques mäktigt klingande och väl framfört. Sista musiknumret var Saeterjentens söndag av Ole Bull. Så sjöng kören åter tre sånger och började med den till allhelgonastämning inspirerande »Led milda ljus» av C. H. Purday samt fortsatte med Lindblads Stridsbön. Som avslutning sjöng kören Beethovens jublande Lovsång.

Akustiken i Slöta kyrka är utmärkt för ett framträdande av detta slag. Det märktes under de två sista sångnumren och inte minst under den vackert klingande musiken. Efter Lovsång följde altartjänst med kyrkoherde Bjurek som liturg. Kantor Th. Marlebäck, som ackompanjerat musikensemblen, spelade till sist som postludium Kyrkoklockor av Louis Kaestell.

— ng

Vid Allhelgonadagens gudstjänst

i Slöta kyrka medverkade kyrkokören och sjöng »Den store hvide flok» av Grieg. Predikan hölls av kyrkoherde Konrad Bjurek. Som avslutning på gudstjänsten spelade kantor Th. Marlebäck Sursum corda av Vald. Ahlén.

Lantmannaskolorna

Lars Ode, Vartofta, har antagits till elev i ladugårdsförmanskursen 1959/60 vid Hammenhögs lantmannaskola i Skåne. (PRK)

SLÖTA—KARLEBY.

Kyrkobröderna samlas i Slöta samlingssal torsdagen den 12 nov. kl. 19.30. Kyrkoadj. Alf Werner, Tidaholm, leder bibelsamtal. Kaffe.

Möt upp mangrant!

Vartofta

Kommunalfullmäktige sammanträder i Slöta samlingssal tisdagen den 17 nov. 1959 kl. 19.

Ordf.

Selma Gustafsson. I sitt 79:e levnadsår avled i lördags fru Selma Gustafsson, Vartofta, maka till framlidne hemmansägaren Oskar Gustafsson. Den avlidna var född på Katrineberg, Vartofta. Under ett 25-tal år innehade makarna Gustafsson Kättilstorp, Nolgården i Slöta socken. Efter makens död år 1933 inköpte fru Gustafsson Hus nr 1 i Vartofta samhälle, där hon alltsedan dess varit bosatt.

Den bortgångna var en stilla och vänfast människa, som under yngre år helt gick upp i sitt husmoderskall och som ännu till kort före sin död var verksam, främst i hemmet men även bl.a. i Vartofta syförening. Hon sörjes närmast av två döttrar, svärsöner och barnbarn.

Vartofta

Härmed inbjudes företagare och för företagsplanering intresserade till ett

INFORMATIONSMÖTE

i Vartofta nya skola måndagen den 16 nov. kl. 19.

Föredrag av ingenjör Eric Lundberg från Skaraborgs företagareförening, Mariestad.

Välkomna!

Vartofta Samhällsförening.

Galt

av Engelsk ras står till tjänstgöring för hälsokontr. suggor. V. g. ring före besök.

Lövberga, Vartofa.
Tel. 300 73.

— **50 år fyller den 13 nov. fru Märta Carlsosn, maka till byggnadssnickaren Axel Carlsson, Vallvik, Vartofta. Fru Carlsson är född i Velinga samt hade i ett 10-tal år anställning i familj i Eskilstuna. Efter år 1941 ingånget äktenskap har makarna Carlsson varit bosatta i Daretorp och Kättilstorp, tills de år 1950 flyttade till Vartofta. Här har de sedan uppfört bostadsfastigheten Vallvik, där de nu bor, och som ligger i det i samhällets norra del belägna egnahemsområdet.**

En syföreningsdag för Slöta pastorat

hölls i går i Slöta. Den började med en kort andaktsstund i kyrkan, där komminister Harald Buch från Bjurbäck med utgångspunkt från Pauli ord i första korintierbrevet om nådegåvor och kraftgärningar talade om vår tids kraftgärningar. Det är de gärningar som ofta sker i det tysta och för lidande medmänniskor. Dessa gärningar kan utföras i vårt land, mitt ibland oss, men de rikaste tillfällena till dem finns i flyktingläger och missionsfält. Det är de gärningar vartill Kristi kärlek tvingar oss. Efter altartjänst med komminister Buch som liturg slutade gudstjänsten med att kantor Marlebäck som postludium spelade Litanei av Schubert. De omkring hundra deltagarna från samtliga syföreningar i pastoratet samlades sedan i samlingssalen, där man bänkade sig kring dukade kaffebord. Kyrkoherde Bjurek hälsade här på Slöta syförenings vägnar välkommen. Efter kafferservering talade komminister Buch om en resa till de bortglömda. Det blev en gripande skildring från flyktingläger i Västberlin och i Österrike. Det finns ju 60 miljoner flyktingar i världen, och här gavs många exempel på den tröstlöshet som kan sprida sig i ett sådant läger med exempelvis 5.000 flyktingar, av vilka många ännu efter femton år lever i baracke. Resan hade också först gått genom Östtyskland, där det förekommer att sex starkt beväpnade folkpoliser tar emot 36 fredliga resenärer vid infarten i landet. Resan gick i Lutherska världsförbundets regi och i anslutning till det av FN utlysta världsflyktingåret, som pågår till 1 juli 1960. Östtyskland bidrager med c:a 350 flyktingar pr dag. Sedan 1945 har över 5 miljoner östtyskar lämnat sitt land. »Republikflyktingar» som dessa kallas i Östtyskland behandlas där som farliga förbrytare om de ertappas. Den hjälp som lämnas till dessa olyckliga människor kan

dagen förrättades av kyrkoherde Bjurek som tackade komminister Buch samt de medverkande och deltagarna i dagen. Å deltagarnas från Asle-Mularp-Tiarps vägnar framförde komminister Nils Borg ett tack. Som avslutning sjöngs psalmen Kärlek av höjden värdes beskära. Kollekten som upptogs till flyktinghjälpen inbringade 335:80 öre.

I Slöta och Karleby har under oktober hittills till flyktinghjälpen insamlats 2.830 kr. En klädinsamling till flyktingarna planeras.

Aftonunderhållning

Logen Midgård inbjuder på söndag allmänheten till en aftonunderhållning i Vartofta Centralskola. Bildningskonsulent Ingel Jakobsson, som bl. a. gjort sig känd som en förnämlig vistolkare, medverkar med ett visprogram. De båda Sucksdorffsfilmerna, »Den drömda dalen», som inspelats i norsk fjällnatur, samt »Trut», som skildrar fågellivet på Stora Karlsö, kommer att visas. Vidare blir det sång och musik av logens egna förmågor.

— **80 år fyller på måndag f. lantbrukaren Oskar Johansson, Marieberg, Vartofta. 80-åringen är född på Vartofta gård i V. Åsaka samt var under många år jordbruksarbetare på samma gård. 1927 blev han egen jordbrukare, då han arrenderade ett jordbruk under Tumbäck i Habo, som han innehade till 1936. Detta år övertog han jordbruket på Kvarnaskogen i N. Åsarp. Efter hustruns bortgång år 1950 flyttade jubilaren till en dotter och måg på Marieberg, där han sedan varit bosatt.**

80-åringen är i förhållande till sin ålder ovanligt rask och kry samt deltager så gott som dagligen i arbetet på gården och hjälpte till och med under den gångna sommaren till med skördearbetet.

Vartofta högerförening

hade i torsdags anordnat en familjefest i Vartofta nya skola. Det blev en mycket trivsam sammankomst, till vilken ett 80-tal personer infunnit sig. Sedan föreningens ordf., hr Folke Källeskog, hälsat välkommen, talade rektor Valter Dahlén, Hökerum, om den politiska situationen i vårt land, vilken kännetecknas av en stark aktivitet, trots att det inget valår är. Det stora problemet är, hur den statsfinansiella krisen skall lösas, vilken uppkommit på grund av otillräcklig ekonomisk planering på lång sikt och av den ohämmade subventions- och bidragsmentaliteten hos vårt folk. Det är denna fara, som det nu styrande partiet nu upptäckt, men som det söker lösa endast med nya skatter och nya subventioner. Vi måste också slå vakt om de andliga värdena. Högern har i dagens läge en stor uppgift att fylla.

Efter denna politiska kvart följde så en visning av den nya skolan för mötesdeltagarna. Rektor Hj. Hellner, som ledde visningen, gav dock först en översikt om skolans olika lokaler och om kostnaderna för byggnadsarbetena.

Efter denna visning följde kafferservering. Fröken Marianne Lundén underhöll med vacker sång och ackompanjerade sig själv på gitarr.

Unghögerns länsordf., hr Olle Johansson, Moholm, höll så ett med intresse åhört anförande om ungdomens problem i vår tid.

Så blev det rektor Dahléns tur att bidraga till underhållningen. Det gjorde han genom att tala om »Västgöten i helg och söcken». Den underhållningen blev både intressant och roande, inte minst genom de avslutande västgötahistorierna.

Fröken Lundén sjöng åter ett par sånger, och hon belönades med livliga applåder och med vackra blomster, som överlämnades av ordf., som även tackade de medverkande för den både instruktiva och roliga kvällen.

OFFENTLIG

Aftonunderhållning

i Vartofta Centralskola sönd. den 15 nov. kl. 19.00.

Visprogram av bildningskonsulent Ingel Jakobsson, Vara.

Sucksdorffs filmer "Den drömda dalen" och "Trut".

Sång, musik, m. m.

Välkomna! **Logen Midgård.**

Aktuell vecka i Vartofta!

Pastor Gösta Sandberg kommer tillbaka nästa vecka och talar i Missionshuset över de brännande aktuella ämnena:

★ Tisdag kl. 19.30: Skall Sveriges folk drunkna i sex?
★ Onsdag kl. 19.30: Nästa generation — gudlös eller troende?
★ Torsdag kl. 19.30: Varför blev ångest vår arvedel?
★ Fredag kl. 19.30: Frälsning — humbug eller verklighet?
★ Lördag kl. 19.30: Kristendom — olustmoment eller livsglädje?
★ Söndag kl. 15 (obs. tiden!): Korset eller atombomben?

Solosång — allsång — strängmusik. Insamling. **VÄLKOMNA!**

Kyrkobröderna i Slöta-Karleby
hade i torsdags sammanträde i Slöta samlingssal. Det inleddes med hälsning av ordf. Åke Skoog, varpå kyrkoherde H. Tidstrand ur bibeln läste inledningsord i anslutning till kvällens bibelsamtal. Efter kaffedrickning inledde kyrkoadjunkt Alf Werner, Madängsholm, ett samtal om nattvarden samt hänvisade i samband därmed till stycken ur bibeln och ur kyrkans bekännelseskrifter. Det beslutades också att nästa sammankomst skulle ordnas som en adventshögtid för kyrkobröderna med damer i Karleby skola den 3 dec. Avslutning skedde med bön av ordföranden samt gemensam psalmsång.

Läsårets första skolkökskurs
i Vartofta kommun avslutades i torsdags i skolköket i Vartofta nya skola. Kursen har haft 12 elever, både flickor och pojkar, de flesta från kommunens södra del.

Till avslutningen hade elevernas föräldrar inbjudits. Lärarinnan, fröken Dagmar Emilsson, hälsade välkommen, och så bjöds alla på kaffe vid vackert dukade bord. I samband med kaffeserveringen underhöll eleverna med sång och musik samt en teaterpjäs.

Skolstyrelsens ordf., V. E. Johansson, tackade på skolstyrelsens vägnar lärarinna och elever och rektor Hj. Hellner talade till eleverna och utdelade betygen till dem.

Pastor Gösta Sandberg
— välkänd för Vartofta-borna efter flera mötesserier — återkommer denna vecka till missionshuset, där mötet hålls tisdag—lördag kl. 19.30 samt söndag kl. 15. Pastor Sandberg talar över en rad aktuella ämnen såsom »Skall Sveriges folk drunkna i sex?» och »Korset eller atombomben?» Mötena får ett rikt inslag av sång och musik. Pastor Sandberg är ju god solist och har förmåga att inspirera även sin publik till sång.

Slöta samlingssal

Tisdagen den 24 nov. kl. 18.00
FÖRSÄLJNING
av syföreningens arbeten. Kyrkoherde Axel Ljungkvist inleder med kort andaktsstund.

Gåvor mottages med tacksamhet. Varmt välkomna!

Slöta kyrkl. syförening.

Informationsmöte.
I Vartofta nya skola hålles på måndag kl. 19 ett informationsmöte med föredrag av ingenjör Eric Lundberg från Skaraborgs Företagareförening, Mariestad, som kommer att redogöra för föreningens verksamhet. Till mötet, som anordnats av Vartofta Samhällsförening, inbjudas alla företagare och andra, som är intresserade av företagsverksamheten och dess lokalisering.

Vår käre Far
och Morfar

Enock Larsson

* 20/3 1872

har i dag lugnt och stilla insomnat. I vår stora sorg deltager övrig släkt och vänner.

Smebytorp, Slöta,
den 13 nov. 1959.

Elsa — Martin
Olga
Ruth
Alice
Svea — Bertil
Lennart — Kerstin
Barnbarnen

Psalt. 23

Kring din bår står barnen,
Som ditt hjärta inneslöt,
Känner nu hur smärtsam, dyrbar
Länken var som döden bröt.
Minnet tar du ej i graven,
Ljust bland oss det lever kvar.
Far, hav tack för allt du gav oss,
Under arbetsfyllda dar.

Enock Larsson. Hemmansägaren Anders Enock Vilgot Larsson, Smebytorp, Slöta, har avlidit i sitt 89:e levnadsår. Han var född på Smebytorp, en gammal förnämlig släktgård som i flera generationer tillhört släkten Larsson. Sedan han 1902 förvärvat gården genomförde han en rad förbättringar där och 1950 överlät han densamma åt en son men deltog själv så länge krafterna tillät i lantbruket. Tidigare hade han genom en olycka förlorat sin ena hand men detta handikap hindrade inte ett optimistiskt sinnelag och inte heller hans deltagande i skogsavverkningarna som åttioåring i sin ägandes skog i Ylestad. En odalman av den gamla kärnstammen har med Enock Larsson gått ur tiden.

Aftonunderhållning i Centralskolan

Logen Midgård i Vartofta hade i söndags kväll i Centralskolan anordnat en aftonunderhållning med ett omväxlande och trevligt program.

Det var sång och musik av lovande förmågor, varjämte vissångaren Ragnar Molander, Tådene, gav ett rikhaltigt visprogram. Så visades tre Sucksdorffsfilmer. Ett 70-tal personer hade samlats i skolans matsal, där aftonunderhållningen hölls, men programmet hade varit värt en mycket större tillslutning.

Stationsmästare Helmer Hallberg hälsade på logens vägnar välkommen samt uttalade därvid sin glädje över att man fått samlas i en vacker lokal och hoppades att den nya skolan skulle bli ett centrum inte bara för barns och ungdoms fostran utan också ett kulturcentrum för de äldre. Han påminde också om, att Godtemplarorden i år firar sitt 80-årsjubileum i Sverige och nämnde något om ordens målsättning och dess arbete för folknykterhet, folkuppfostran och folkförbrödring, uppgifter som i vår tid är angelägnare än någonsin.

Till underhållningen bidrog sedan köpman Knut Norving och fröken Gunnel Williamsson, Vartofta, med musik på violin och dragspel. Hr Norving sjöng också till fröken Williamssons ackompanjemang Sjöbergs »Tonerna».

Hr Molander var som vissångare en angenäm bekantskap. Han sjöng ett stort antal visor av bl. a. Dan Andersson, Karlfeldt, Prins Wilhelm, Evert Taube och Ruben Nilsson. På repertoaren stod också skämtvisor, barnvisor och zigenarvisor. Som omväxling läste han också Nils Ferlins vackra dikt »Ett minne».

Under pauserna i sång- och musikprogrammet visades så Sucksdorffsfilmerna »Trud», fågelfilmen från Stora Karlsö, den vackra naturfilmen »Gryning» och den för sina ståtliga naturscenerier från norska Västlandet sevärda »Den drömda dalen».

Till sist framförde hr Hallberg ett tack till de medverkande och till publiken för visat intresse.

— Fru Selma Gustafsson, Vartofta, jordfästes i tisdags i Slöta kyrka. Vid de sörjandes inträde i kyrkan spelade kantor Th. Mariebäck Largo av Händel. Fru Ingrid Johansson sjöng sedan Jag är en främling av Lorenz. Kyrkoherde Konrad Bjurek höll griftetal över orden i Davids ps. 84: 6—7 »Saliga äro de människor, som i dig hava sin starkhet, de vilkas håg står till dina vägar. När de vandra genom tåredalen göra de den rik på källor» samt förrättade jordfästningen. Efter skriftläsning sjöng officianten begravningsmässan. Kistan utbars ur kyrkan medan kantor Mariebäck spelade Chopins sorgmarsch. Sedan kistan sänkts i graven nedlades en rik blomsterskörd. Tack och farväl uttalades därvid av de närmast sörjande av brodern kyrkvärdon Erik Gustafsson samt av hr Ernst Vilhelmsson. Kyrkoherde Bjurek nedlade en krans från Vartofta kyrkliga syförening, vilken den bortgångna varit med om att bilda.

Under hand försäljes

för sterbhus räkning bostadsfastigheten L. Sandtorp i Vartofta stationssamhälle, innehållande en areal av c:a 4000 m² och bebyggd med boningshus innehållande 3 rum o. kök, samt uthus och källare, tomten lämplig för delning till bostadstomter. Tillträde omgående eller efter överenskommelse.

Upplysning lämnas på tel. 301 13 eller undertecknad tel. 630 16.

Kättilstorp den 19 nov. 1959.

Joh. M. Johanson.

Tradare i dike vid Falekvarna

En långtradare råkade på torsdagsnatten glida av vägen vid Klövhulans gård på Jönköpingsvägen i Falekvarna. I det hala väglaget kom bilen att kana på vägen och det bar i väg ner i diket. Släpet hamnade på den vänstra dikeskanten medan lastbilen stannade i motsatta dikesrenen. Släp och bil var dock fortfarande sammankopplade. Flaket på bilen vreds sönder och lasten, mängder av grönsaker, spreds på vägen. Vägen blockerades av bilen fram till 13-tiden på fredagen. Trafiken dirigerades in på en bredvidliggande väg och hindrades inte av det inträffade.

Slöta-Karleby-ungdomar

Välkomna till ungdomsmötet i morgon, fredag, kl. 19.30 i Slöta samlingssal. — **SLU** i Slöta, Falekvarna och Karleby inbjudes. Knytkalas. Tag med smörgåsar.

Konrad Bjurek.

Vartofta kommun säljer tre nedlagda bygdeskolor

Vartofta kommunalfullmäktige höll i tisdags sammanträde i Slöta samlingssal. Därvid godkändes kommunalnämndens förslag att till resp. församlingar försälja Mularps och Kälvenes nedlagda skolor samt den nedlagda småskolan i Vartofta-Åsaka för det vid särskild värdering bestämda priset, nämligen för Mularps skola 9.170 kr., för Kälvene skola 3.200 kr. och för Vartofta-Åsaka småskola 6.350 kr.

Samtidigt beviljades Mularps församling kommunalt anslag till samlingslokaler med 4.600 kr. och Vartofta-Åsaka församling samma slags anslag med 14.160 kr. Kälvene församling har redan fått motsvarande anslag när Näs skola inköptes gemensamt av Näs och Kälvene.

Av de nu försålda skolorna nedlades Mularps skola redan 1950, Kälvene och Vartofta-Åsaka småskola nedlades vid innevarande termins början.

Till inköp av ett reningsaggregat vid vattenverket i Kättilstorp anslogs 7.925 kr. att betalas med upplånade medel för va i Kättilstorp. Kommunalnämndens förslag att ett markområde om c:a 100 kvadratmeter från skoltomten i Karleby skulle säljas till enskild köpare godkändes under förutsättning att länsskolnämnden ger sitt medgivande. Som anslag till fortbildningskurser för lärare anslogs 450 kr.

Fullmäktige hade intet att erinra mot det föreslagna elevområdet för realskolan och gymnasiet i Falköping. Förslaget om meddelande av byggnadsförbud för visst område vid Alleborgs änne avstyrktes bestämt av fullmäktige.

Det bestämdes att antalet ledamöter resp. suppleanter i skolstyrelsen från och med nästa mandatperiod skulle minskas till 11 samt att möjligen kvarstående uppgifter för skolbyggnadskommittén skulle från och med nästa årsskifte överföras till skolstyrelsen.

Företagsplaneringen diskuterad i Vartofta

Vartofta samhällsförening hade i måndags inbjudit intresserade till ett informationsmöte och överläggning om företagsplanering och därmed sammanhängande frågor. Mötet, som hölls i Centralskolans matsal, hade samlat ett 40-tal deltagare mest från Vartofta och Kättilstorps samhällen.

Vartofta samhällsförenings ordf., kvarnägaren Tage Lindblad, hälsade välkommen och vände sig särskilt till kvällens föredragshållare ingenjör Eric Lundberg från Skaraborgs företagarförening, Mariestad.

Ingenjör Lundberg redogjorde i sitt mycket instruktiva och upplysande föredrag först för företagareföreningarnas tillkomst och för deras arbetsuppgifter. Länets företagareförening bildades år 1954. Nu finns föreningar i samtliga län. Hr Lundberg gav sedan en utförlig redogörelse för industrierna i länet och framhöll, att vårt län är ett utpräglat småindustrilän. När det gäller industriplaneringen måste kommunernas planeringsorgan göra fältarbetet. Företagsföreningens uppgift är bl. a. att förmedla lån ur de statsanslag, som föreningarna ha att förvalta, från början ett belopp på 30 milj. kronor, men som nu stigit till 70 milj. Företagareföreningens uppgift är vidare att hjälpa företagarna med rationaliseringar, planeringar vid nybyggnader samt ritningar vid nybyggnads- och utvidgningsarbeten.

Efter föredraget blev det en frågestund, varvid ingenjör Lundberg besvarade ett flertal frågor. Vid den efterföljande diskussionen under hr Lindblads ordförandeskap redogjorde kom.-fullm. ordf. Olle Ferm för kommunala åtgärder och möjligheter, när det gäller företagsplanering inom kommunen. Bland de förmåner kommunen kan erbjuda företagsintresserade är bl. a. mycket goda kommunikationer och låga skatter. Redan finns ett flertal industrier både i Vartofta och i Kättilstorp, och hr Ferm påpekade, att kommunen är mycket intresserad av, att dessa industrier skall kunna växa och utvecklas. När det gäller bostadsplaneringen är f. n. den mest aktuella frågan förslaget om uppförandet av flerfamiljshus i Kättilstorp.

Byggnadsnämndens ordf., J. E. Lidberg redogjorde sedan för tomtmöjligheterna för nya industrier samt för vatten- och avloppsfrågorna, vilka till stor del är lösta i båda samhällena. Grundförhållandena är goda och tillgången på elkraft är tillfredsställande.

Hr Lindblad avslutade mötet med ett tack till föredragshållaren och till mötesdeltagarna.

CENTRALFÖRENINGEN LIDKÖPING

Vartofta-området

Efter framställning från våra medlemmar och kunder komma vi att lägga upp ytterligare en

KÖRTUR

från vårt kontor i **Vartofta** enl. följande:

Varje onsdag från **Vartofta** — Smula — Åsarp — Solberga — Trädet — Åsarp — Hög — Bredene — Vårkumla — Vartofta.

Order mottages tacksamt senast dagen före resp. körtur.

KLIPP ur annonsen!

Centralföreningen

Vartoftabor! I morgon kväll

kl. 18 hålls **MISSIONSFÖRSÄLJNING** i Missionshuset. Andakt - Servering - Auktion - Lotteri. Gåvor mottagas med tacksamhet.

ALLA VÄLKOMNA!

KUNGÖRELSE

Länsstyrelsen har denna dag jämlikt 119 § byggnadslagen fastställt utomplansbestämmelser för ett område vid Vartofta stationssamhälle i Vartofta och Frökinds kommuner, vilket område närmare angivits inom heldragen grön begränsningslinje å en till ärendet hörande karta.

Mariestad å landskansliet den 16 november 1959.

LÄNSSTYRELSEN.

Vartofta gamla skola

Lördagen den 28 nov. kl. 16.30

FÖRSÄLJNING

av syföreningens arbeten. Inledande andaktsstund av pastor Sven Kloo, Åsaka. Gåvor mottagas med tacksamhet.

Varmt välkomna!

Kyrkl. syföreningen.

Byggnadsreglerande bestämmelser.

Länsstyrelsen har fastställt utomplansbestämmelser för ett område vid Vartofta stationssamhälle i Slöta och Vartofta-Åsaka socknar av Vartofta kommun.

Till högtid inbjuder Vartofta missionsförsamling i morgon kväll kl. 18, då den anordnar missionsförsäljning i missionshuset. I andaktsstunden talar pastor J. Olsson. Sedan följer som vanligt servering och auktion samt lotteri. Allmänheten är välkommen och gåvor mottagas med tacksamhet.

Mångsidigt och livligt studiearbete i Vartofta

Cirkel- och kursverksamheten är nu mycket livlig i Vartofta kommun. Förutom de kurser i Yrkeskurskommitténs regi, för vilka redogörelse förut lämnats, och som började tidigt i höstas, har nu flera av logen Midgårds studiecirklar börjat sin verksamhet.

Studieledare för logens cirklar är stationsmästare Helmer Hallberg, och han leder även en teatercirkel i radioserien Bernhard Shaws dramatik, som samlas en gång i månaden och har 9 deltagare. Läsecirkeln i litteratur har 16 deltagare och ledes av fru Alice Lindblad. Fotocirkeln »Vi fotograferar i svartvitt och färg» med hr Josef Jakobsson, Åsarp, som ledare har samlat 7 deltagare. Hembygdscirkeln »Bygd som är och som vi minns», som särskilt riktar sig till pensionärer, har fått 12 deltagare. Den ledes av f. rektor Arthur Arnling och bygger i hög grad på deltagarnas aktiva medverkan. En cirkel i körsång finns även med 10 medlemmar och under ledning av lantbrukare Sture Jansson.

Förra veckan startade cirkeln i småslöjd. Den sysslar bl. a. med tygtryck och smyckeslöjd. 10 deltagare har den och ledare är fru Alice Lindblad och hemvårdarinnan Gunvor Samuelsson. Cirklarna samlas både i hemmen och i lokaler i nya och gamla skolorna. Hembygdscirkeln håller till på Elvagården.

Efter jul kommer ytterligare två cirklar att sätta igång, nämligen »Konsten och vi», ledare konstnär Gösta Petterson, Falköping, och »Televisionen och vi», ledare järnvägstjänsteman Gunnar Pettersson, Vartofta.

Slutligen arbetar i Vartofta sedan början av okt. en cirkel i studiekursen »Skaraborg i centrum». Den har anordnats av ABF-distriktet i Vartofta arbetarkommuns regi och cirkelledare är byggnadsarbetaren Gunnar Johansson.

Denna cirkel hade i onsdags inbjudit till diskussion i cirkelämnet i centralskolans matsal. Sammankomsten blev välbesökt. Cirkelledaren hälsade välkommen och lämnade ordet till studiekursens författare, redaktionssekreterare Ingemar Ljungkvist, som efter en kortfattad diskussionsinledning gav en synnerligen intressant orientering om lokaliseringsutredningen för Skaraborgs län. Han gav många värdefulla tips om hur studiearbetet i detta ämne bör bedrivas. Den historiska återblick på länets näringsliv och struktur, som tal. gav lyssnarna, var synnerligen intressant. Efter kaffepaus blev det också en givande diskussion om lokaliseringsutredningen, sedd ur hemkommunens synpunkt.

Ungdomsmöte för Slöta—Karleby

i Slöta samlingssal i fredags blev välbesökt. Sedan kyrkoherde Konrad Bjurek hälsat välkommen ledde folkskollärare Malterling, Furusjö, en stunds lekar och allsång. Så hölls knytkalas på te och medförda smörgåsar.

På förslag av mötesdeltagarna hölls sedan en improviserad frågestund, varvid kyrkoherde Bjurek besvarade frågor om gudstjänsten, bl. a. om varför skrudar användas vid gudstjänsterna på högtidsdagar. Enär tiden för frågor och svar denna gång blev kort, beslöts på kyrkoherdens förslag, att januarimötet skulle helt anordnas som frågekväll. Decembermötet kommer att hållas som Luciafest. Folkskollärare Malterling avslutade mötet med ett kort anförande till ungdomen.

Pastor Annorlunda

— Gösta E. Sandberg talar i kväll i Vartofta missionshus om »Kristendom — olustmoment eller livsglädje». En grupp ungdomar från Habo med Leif Lundberg i spetsen bjuder på sång. Söndag kl. 15 avslutas den aktuella serien i ett möte, där ämnet är »Korset eller atombomben».

Falekvarna skola

Onsdagen den 2 dec. kl. 18.30.

FÖRSÄLJNING

av syföreningens arbeten. Andaktsstund av kyrkoh. Ljungkvist. — Kaffeservering.

Gåvor mottagas tacksamt.

Alla välkomna!

Syföreningen.

»Korset eller atombomben?» var ämnet för pastor Gösta Sandbergs predikan i Vartofta missionshus i söndags em. Framställningen blev en skildring av vår situation, där den enda skönjbara räddningen är den kraft, som strömmar ut ifrån korset, förlåtande och livgivande. Mötet utgjorde avslutningen på en serie, som pågått i sex kvällar och vid vilka brännande aktuella ämnen behandlats, såsom »Skall Sveriges folk drunkna i sex?», »Nästa generation — gudlös eller troende?», »Frälsning — humbug eller verklighet?» och »Kristendom — olustmoment eller livsglädje?»

För ett rikt sånginslag har pastor Sandberg och musikföreningen svarat jämte hr Leif Lundberg från Habo, vilken dels spelat saxofon, dels sjungit duett tillsammans med pastor Sandberg. Pastor Josef E. Olsson har också medverkat. Fabriksmöten har hållits, och ett uppskattat besök fick Elvagården, då även pastor Henrik Mollwing gjorde en god insats.

Anbud

Vartofta socialnämnd infordrar härmed anbud på följande leveranser till Elvagården, Vartofta, under år 1960.

1 klass specerivaror.

1 klass charkuterivaror.

Anbud märkta »Anbud» skola vara ordf. tillhanda senast den 9 december 1959.

Fri prövningsrätt förbehålles.

Ordf.

Kyrkosångare Erland Dahlgren

sjunger i morgon kl. 15 i en adventsgudstjänst i Vartofta missionshus. Pastor J. Olsson predikar. Inträdet är fritt men kollekt uppbäres.

Slöta kyrkas restaurering

Ifråga om förslaget till restaurering av Slöta kyrka har riksantikvarien nu sagt byggnadsstyrelsen sin mening. Slöta kyrka är ett ovanligt värdefullt och representativt exempel på nyantikens kyrkobyggnadskonst och måste därför behandlas på sådant sätt, att dess ursprungliga karaktär inte förvanskas, påpekar han. Det nu föreliggande förslaget till inbyggnader under läktaren fyller enligt hans mening inte detta krav på aktsamhet mot kyrkorummet och detsamma gäller om förslaget att ta upp en särskild ingång till sakristian. Han anser det dock inte helt uteslutet, att en mindre del av utrymmet under orgelläktaren på lämpligt sätt avskärmas från kyrkorummet i övrigt och tas i anspråk såsom väntrum, förvaringsutrymme m. m. Ett av restaureringsarkitekten senare insänt alternativförslag till sakristiingångens placering och utformning innebär en väsentlig förbättring jämfört med det ursprungliga förslaget, men riksantikvarien anser det trots detta vara tveksamt, huruvida det bör komma till utförande.

Det bord som skulle placeras vid dopplatsen mot sydväggen bör helt inte komma till utförande. Detaljritningar till planerat nytt stenaltare bör upprättas. När restaureringsarbetena skall börja vill riksantikvarien bli underrättad så att han kan föranstalta om kulturhistorisk kontroll.

Mystiskt tågförsvinnande vållar polisen huvudbry

Har en man fallit av tåget på linjen mellan Vartofta och Falköping på onsdagskvällen? Den frågan ställer sig polisen i Falköpnig, som har hand om ett mystiskt tåg försvinnande.

När Nässjötåget som något försenat anlände till Centralen på onsdagskvällen strax före kl. 21, genomsöktes, fann tågpersonalen ytterkläder i en kupé. Spaningarna går ut på att finna en man som spårlöst försvann mellan Vartofta och Falköping. Mannen hade missat ett tågbyte i Hallsberg och tvingats ta omvägen över Nässjö. Tågbefälhavaren underrättade honom i Vartofta, att han skulle byta tåg i Falköping. När tåget kom till Falköpings Södra var mannen som uppslukad av jorden. Genast sattes efterspaningar igång längs linjen, dock utan resultat. Kan mannen ha hoppat av i Falköpings Södra, men på fel sida? Uteslutet är det väl inte heller, att mannen strax efter avgången från Vartofta lämnat tåget där. Men vart har han sedan tagit vägen?

Det är ju inte heller säkert att de kvarlämnade kläderna tillhörde denne man. Tänkas kan att dessa tillhört någon som stigit av någonstans på linjen Nässjö Falköping.

Ingen har dock anmält sig som ägare till kläderna. Gåtan kan alltså ha en normal förklaring.

Strömavbrott
VARTOFTA

På grund av stationsarbeten kommer kraftleveransen att vara bruten natten mellan tisdagen och onsdagen den 1—2 dec. kl. 22.30 05.00 för abonnenter tillhörande Vartofta El. distrib.-förening. Kraftverket förbehåller sig dock rätten att kunna spänningssätta anläggningarna när som helst under ovan angiven tid.

TROLLHÄTTE KRAFTVERK.

INSÄNT

Att samhällsbilden har förändrats har väl alla som bor i Vartofta sett. En ny genomfartsgata har gjorts under sensommaren, och asfalteringen har påbörjats, men kan i vissa fall inte slutföras förrän till våren. Det är ett arbete som hälsats med stor glädje av alla som bygger och bor i vårt samhälle.

Att samhällsföreningen satt upp ljusrör för gatubelysningen vid nämnda genomfartsled höjer också intrycket och bör bli till glädje för oss och för alla som har sina vägar åt detta håll i storkommunen. Men nog tycker man att de styrande borde vara mera generösa med sina anslag till dem som ordnar med samhällenas utbyggnad i kommunen. Det är en sak som borde ligga kommunerna varmare om hjärtat. Goda och trevliga samhällen i en kommun skapar goda förutsättningar för industriens införande och inflyttning av nya kommunmedlemmar istället för som nu är fallet, avflyttning från kommunen.

Samhällsföreningen har tagit ett gott initiativ för att om möjligt få industrifrågan löst i kommunen. Trots goda förutsättningar evad som gäller industritomter, kommunikationer, vatten och avlopp har inget gjorts från industrinämnd och kommun. Goda tillfällen har funnits för att få industrier till Vartofta. Det har framhållits från höga vederbörande i kommunen, att ingen arbetslöshet finnes i kommunen. Då har man glömt bort de som får söka sin utkomst i Falköping och de som flytat ut under årens lopp, kanske mot sin vilja. Och glöm inte bort den »dolda» arbetslösheten. Vi har många ungdomar som måste inom en snar framtid beredas arbete hemmakring. Det är en stor uppgift som måste realiseras och ske under stort ansvar. Glöm inte bort de sjunkande skattekronorna vid de alltmer ökade utgifter som kommer för kommunernas del. Glöm inte bort de byggnadsarbetare som kanske kan friställas inom en femårsperiod, när kommunerna mer och mer får färdigbyggt. Till sist ett tack och en eloge till samhällsföreningen för deras initiativ för eventuell lösning av den prekära industrifrågan.

— n

Vid adventsgudstjänsten i Slöta kyrka
i morgon medverkar kyrkokören. Efter högmässan blir det adventskaffe i samlingssalen. Behållningen av serveringen går till Slöta kyrkas prydnadsfond. Kyrkbuss går som vanligt. På kvällen hålles adventsvesper i Karleby kyrka.

Tågmysteriet är uppklarat

Det »tågmysterium», som i förra veckan vållade polisen i Falköping åtskilligt huvudbry, har nu klarats upp. Som vi nämnde i lördagsnumret kunde det inträffade ha en naturlig förklaring. Så var också fallet. En man hade stigit på fel tåg och det var också han som glömt de kläder som påträffades i kupén. Mannen hade, när han upptäckt sitt misstag, bytt tåg och därvid av någon anledning lämnat kvar rock och mössa.

— 50 år fyller på söndag fru Anna Kjellkvist, maka till lantbrukaren och kalkarbetaren Karl-Erik Kjellkvist, Krusekvarn, Falekvarna. Fru Kjellkvist är född i Karleby. Efter sitt giftermål har makarna Kjellkvist varit bosatta på olika ställen i Falekvarna. För ett 20-tal år sedan inköpte de jordbruksfastigheten Krusekvarn. Här har jubilaren under årens lopp förutom sitt arbete som maka och husmor även varit makens hjälp vid arbetet i jordbruket, som han sköter vid sidan om sin anställning i Stenbrottets kalkbruk

Vartofta kyrkliga syförening
höll i lördags försäljning i Vartofta gamla skola under stor tillslutning från samhällsbornas sida. Försäljningen började med att kyrkoherde Konrad Bjurek hälsade välkommen, varefter komminister Sven Kloo fr. V. Asaka med utgångspunkt från Apostlagärningarna 17: 15—18 höll en betraktelse över ämnet »Missionsiver och missionsbudskap».

Efter kaffeservering vidtog så försäljningen under ledning av hr Karl Badh. Den försiggick under mycket god köplust, varför bruttoinkomsterna tillsammans med inkomsterna från servering och lotterier gick på inte mindre än 3.520 kr. Försäljningen slutade med att kyrkoherde Bjurek tackade alla, som medverkat till det goda resultatet. Sist sjöngs ps. Så går en dag än från vår tid.

Adventsgudstjänsten i Slöta kyrka
i söndags hade samlat fullsatt tempel. Kyrkoherde Bjurek predikade i anslutning till dagens text över ämnet »Herren är nära». Kören under kantor Marlebäcks ledning sjöng efter trosbekännelsen »Hosianna» av Vogler samt efter predikan »Dotter Sion, fröjda dig» av Händel. Som postludium spelades »Bereden väg för Herren» av Gustaf Carlman.

Efter gudstjänsten samlades en stor del av kyrkobesökarna i samlingssalen, där kaffe med hembakat bröd serverades av SLKF-avdelningens damer. Här sjöngs gemensamt »Hosianna» och kyrkoherden tackade damerna, som skött serveringen och även bekostat densamma, samt läste som avslutning Dav. 24:e psalm v. 7—10. Sist sjöngs ps. 44 »Jerusalem, häv upp din röst». Inkomsterna av kaffeserveringen, som helt går till Slöta kyrkas prydnadsfond, uppgick till kr. 185:20.

— 85 år fyller på fredag en av Slöta församlings äldre medlemmar, f. hemmansägaren Sanfrid Karlsson, Bosebro, Falekvarna. Han är född i Mularp och i Mularp började han också sitt mångåriga och idoga arbete i jordbruket, nämligen som arbetare på Källeberga egendom. Efter något års arbete vid Uddagårdens kalkbruk återgick han till jordbruket, först som arbetare och sedan som rättare på Hasslekärrs egendom. Snart började han dock driva eget jordbruk, först som torpare under Dverstorp och Anneberg och sedan som arrendator på Ljungkullen i Dimbo. Nästa steg blev att köpa egen gård, Nolgården i Skörstorp, som Karlsson sedan ägde och brukade till år 1941. Här dokumenterade han sig som en driftig och framgångsrik jordens brukare.

Då gården såldes inköpte jubilaren bostadsfastigheten Bosebro, 85-åringen åtnjuter en för åldern ovanligt god hälsa. Han har ett mycket gott minne och berättar gärna om gångna tider. Sedan han blivit änkman sköter han själv sitt hem med ordning och reda. Behövs det ett handtag, så har han döttrar och sonhustrur på nära håll. Och det är han säkert glad för, inte minst nu inför 85-årsdagen.

Falekvarna syförening
höll i onsdags sin årliga försäljning i Falekvarna skola. Den började med, att kyrkoherde Bjurek hälsade välkommen. Kyrkoherde Axel Ljungkvist talade därefter om missionens och den kristna kärleksverksamhetens uppgift i världen.

Efter kafferasten vidtog försäljningen under ledning av hr Ingvar Lindenvall, Falekvarna, och så förrättades lotteridragning. Bruttoinkomsterna gick tillsammans på 1.360 kr., vilket är ett gott resultat för den lilla syföreningen i Falekvarnabygden. Summan är också något större än föregående år. Till sist tackade kyrkoh. Bjurek alla, som medverkat och så avslutades med ps. »Så går en dag än från vår tid».



Julhandeln i Vartofta

Vartofta El. kvarn

VARTOFTA — Tel. 300 10

KVARNEN TILL DIN TJÄNST

Försäljning av mjöl och fodervaror av alla slag. Utför malning, rensning och Panogenbetning.

OBS.!
Vi kommer senare att utföra klövermötning.
Se annons längre fram.

Cejl

Kartongindustri

VARTOFTA — Tel. 300 25 - 302 25

Tillverkar alla slags kartonger. Teckningar och förslag utarbetas.
Eget offsettryckeri.



Platsen
för julinköpen

Lämpliga presentartiklar i stort urval. Nilsjohans välkända hushållsartiklar.

★

FÖR JULBORDET:

Specerier, Konserver, Frukter, Konfektyrer, Djupfrysta varor.

Modern väg i Vartofta-bilden ger kommuncentrum ny prägel

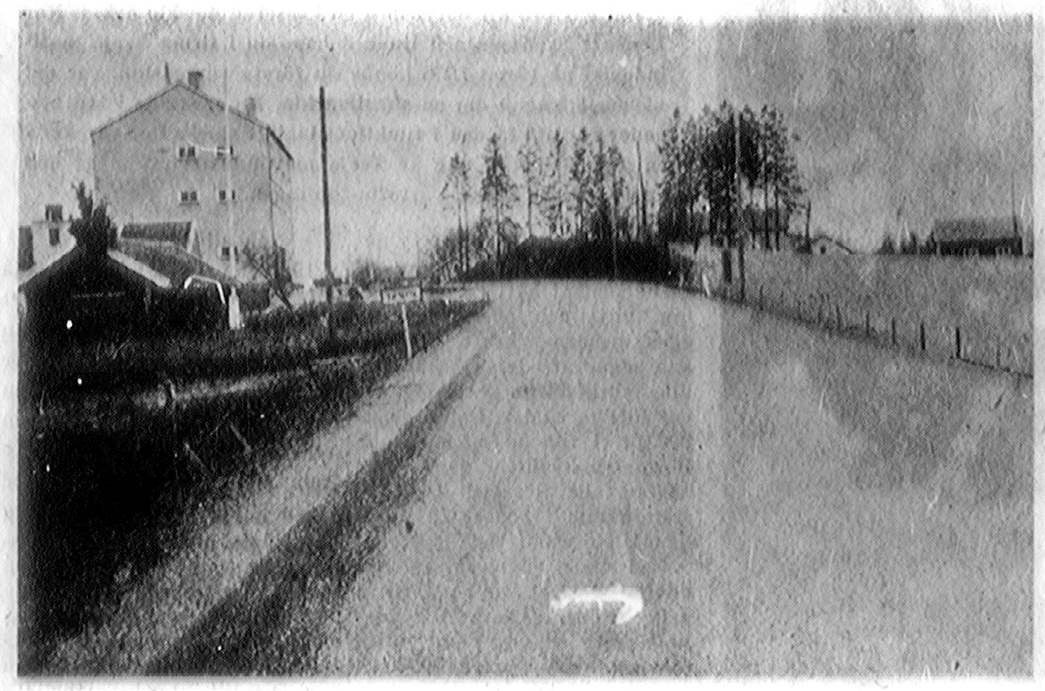

Den kända Vartoftakonturen t. v. — Falbygdens lantmannaaffär — har kommit i betydligt mera »hyfsad» omgivning sedan södra infarten till samhället iordningställts. Denna motsvaras av en vacker infart från norr.

Vartofta samhälle har under detta år kommit närmare Falköping och vägen Falköping—Ulricehamn, naturligtvis inte i km men i restid, när det gäller vägförbindelserna.

Detta hände, när den ombyggda vägen över Smeby och Luttra i våras permanentades fram till vägkorset vid gamla ålderdomshemmet. Ombyggnaden av vägen härifrån fram till och genom samhället kom sedan i tur, och det arbetet började i mitten av maj månad.

Förslag om denna vägombyggnad har förelegat sedan flera år. När så ledningsarbetena för vatten och avlopp i stort sett var avslutade för den del av samhället, som ligger närmast vägen, fanns inga hinder för arbetets igångsättande. Ombyggnadsförslaget godkändes i jan. 1956. Vägombyggnaden, som skett i Vägförvaltningens regi, var kostnadsberäknad till 475.000 kr. och de verkliga kostnaderna torde inte utföras av Skånska Cement AB. Arbetet har letts av verkmästare Knut Solander, som haft en arbetsstyrka, maskinpersonalen inräknad, på 11—12 man. Omkring 2 veckor tog hela beläggningsarbetet.

Det är en ny sorts beläggning, som här använts och delvis även en ny beläggningsmetod. I vårt land har metoden hittills provats endast i Bohuslän. En beläggningsmaskin av tyskt fabrikat och av ny konstruktion har använts.

Det som skiljer den här använda beläggningen från förut använda är bl.a. att den kan läggas senare på hösten vid lägre temperatur. Beläggningen består av 3 lager makadam, det nedersta 4 cm tjockt och bestående av makadam av 22—30 mm storlek. Sedan minskas storleken, så att det översta lagret är av storleken 5—8 mm. Mellan makadamlagren läggas asfalttjära. Även gångbanorna får beläggning.

Genom den nu slutförda vägombyggnaden har Vartofta samhälle fått en högst nödvändig och länge önskad modernisering av huvudgatan—genomfartsvägen. Vägen går också i mjuka, väl doserade böjningar, vilket gör, att ständigt nya perspektiv möter ögat. En verkligt vacker syn öppnar sig vid utfarten mot norr, där Slöta kyrka med sitt vackra torn avtecknar sig mot Allebergs monumentala bakgrund. —n g.

Vartofta

Hrr Lantbrukare

Vid behov av alla slags lantbruksprodukter, vänd Eder med fullt förtroende till oss.

Har ständigt i lager: Konstgödning, Kraftfoder, Maskinvaror, Kemiskt tekn. preparat, Mineralfoder, Vitaminpreparat, Oljer, Rengöringsmedel, Cement och kalk m. m.

Centralföreningen

VARTOFTA Tel. 300 72 - 301 28

Lysrörsarmering av genomfarten ger färdkomfort

I samband med vägombyggnaden i Vartofta har också samhällsbelysningen utökats och delvis helt ombyggts. Det gäller främst belysningen längs genomfartsvägen. Där har belysningsledningen nedlagts i kabel. Genom hela samhället har sedan vid västra gångbanan dubbla lysrör uppmonterats på 21 stålrörsstolpar. En mycket god belysning av vägbanan har på detta sätt erhållits. Anläggningskostnaderna belöper sig på c:a 10.000 kr., och för dessa svarar Vartofta Samhällsförening, som dock av kommunen fått ett anslag på 2.000 kr. Kommunen har samtidigt låtit uppsätta 6 st. ljuspunkter av samma sort på Skolgatan mellan Centralskolan och de nybyggda lärarbostäderna. Ledningss- och monteringsarbetena, som utförts av el.montör J. E. Lidberg, Vartofta, påbörjades i våras och var färdiga i nov.

Sedan Trollhätte Kraftverk under senaste tiden utfört förstärkningsarbeten vid sin transformatoranläggning i Vartofta kan också sägas, att möjligheterna till större kraftuttag för olika ändamål är fullt tillfredsställande både i samhället och i den del av Vartoftabygden, vars kraftdistribution ombesörjes av Vartofta El. förening. n g.

Industrivänligt Vartofta har många förmåner åt företagen

Företagsplanering är aktuell på många orter. I Vartofta hade som tidigare refererats samhällsföreningen för en tid sedan inbjudit till ett informationsmöte och överläggning om hithörande frågor. Därvid medverkade också kommunalfullmäktiges ordförande Olle Ferm, Åsaka, och redogjorde för de kommunala åtgärderna och möjligheterna, när det gäller företagsplanering inom kommunen. Han kunde peka på en »företagsvänlig» kommun med många förmåner att erbjuda de företagsintresserade.

Vårt goda
NYROSTADE
JULKAFFE
rekommenderas





Ehns, VARTOFTA

Tel. 300 13

★★★★★★★★★★★★★★★★★★★★

verkliga kostnaderna torde inte överstiga beräkningen, säger vid en förfrågan arbetsledaren, verkmästare Folke Lidberg, Maricstad. Arbetsstyrkan har i regel bestått av 6 man förutom erforderlig maskinpersonal.

Från övergången över stambanan söder om samhället och fram till bebyggelsen har helt ny väg byggts. Vid själva infarten har man fått riva ett magasin och ett stolpupplag. Den övriga delen av vägen har rätats och helt ombyggts med ett stabilt grusunderlag. Vid rätningen har, helt naturligt, en del ingrepp fått göras på vissa fastighetstomter, inte minst vid gamla skolan.

Den om- och nybyggda vägens längd är c:a 2 km och bredden genom samhället 7 1/2 m, för övrigt 6 1/2 m. Genom hela samhället finns på båda sidor 1 1/2 m breda gångbanor. De avgränsas från vägbanan genom kantsten, som satts upp på en väglängd av nära 1 km. Anslutningar till gator och vägar hör också till det utförda arbetet.

Arbetet har, tack vare sommarens och höstens vackra väder, gått mycket bra och på kortare tid än beräknat, säger verkmästare Lidberg, som också är mycket belåten med det goda samarbetet med samhällets och kommunens representanter.

Permanentbeläggningen har

lar beläggning.

I samband med vägomläggningen har vid vägbanans västra sida ledningar för ytvattnet nedlagts. Dessa ledningar utmynnar i bäcken norr om samhället.



Blommor för julen

★ Stor sortering i
★ JULGRUPPER
★ KRUKVÄXTER
★ VINTER-
★ KRANSAR
★ KORGAR m. m.

Vartofta Trädgård

Sven Hendén Tel. 300 65

Han utvecklar tanken för sig:

— När det gäller samhällena är byggnadsplanerna klara för både Vartofta och Kättilstorp, och även vatten- och avloppsanläggningen är klar på båda ställena, säger han. Utbyggnaden har skett till delvis mycket stora kostnader. Även anslutningsavgifterna är behandlade och fastställda av fullmäktige.

Han tittar även på kommunikationerna.

Kommunen har ur den synpunkten ett mycket förmånligt läge. Det gäller ifråga om både järnväg och vägförbindelser. Men det finns ett önskemål och ett mycket starkt sådant inom kommunen, vilket också underströks vid länsstyrelsens lokaliseringsmöte i Falköping för en tid sedan: att 186:an — Jönköpingsvägen — färdigställes på sträckan Kymbo—Falköping. Detta är av utomordentligt stor vikt för kommunen. Vidare: att man får bättre förbindelser mellan samhällena. Det är dåligt beställt med vägarna nu mellan Kättilstorp och Vartofta, och det är många som har ärenden mellan kommunens två tätorter.

Tomtfrågan bör inte vålla några svårigheter för de företagsintresserade, som vill bygga inom kommunens gränser. Det finns gott om lämplig mark med goda grundförhållanden.

Lågskattekommun

En viktig fråga i sammanhanget är skattesatsen. Vartoftaborna och eventuella nya företagare i kommunen kan glädja sig åt en låg kommunal utdebitering. Det gäller fortfarande trots en skattehöjning

Forts. på nästa sida



Kommunalordf, Olle Ferm

Vartofta Andelsmejeri-förening

rekommenderar sina produkter:
MJÖLK, GRÄDDE
SMÖR, OST
Runmärkt
GRÄDDGLASS
OSTKAKA



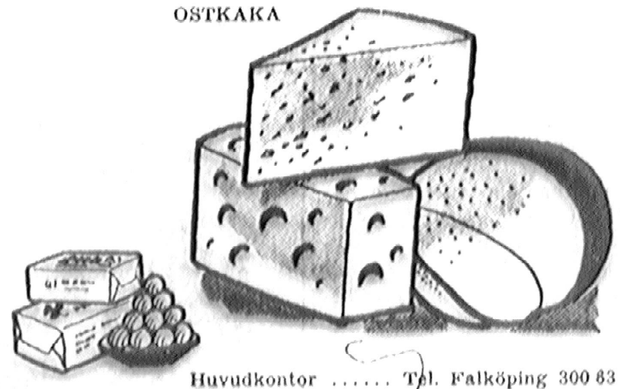

Huvudkontor ..... Tel. Falköping 300 63
Mejeri Vartofta ... Tel. Falköping 300 63
Mejeri Sandhem ... Tel. Falköping 601 37
Glassfabrik Mullsjö Tel. Mullsjö 100 78

A.-B. Falbygdens Lantmannaaffär

Vartofta — Tel. 300 06

FÖRSÄLJER:

Spannmål — Gödningsämnen — Fodermedel, Frö och Utsäden.

TILLVERKAR:

Såväl komplett svinfoder som koncentrat.

med 75 öre nästa år. Kommunkassan tar trots det inte mer än 6:75 per inkomsthundra. I år ligger Vartofta trea från botten bland länets kommuner när det gäller utdebiteringens storlek. Nu åker den förmodligen upp något pinnhål, men det gäller fortfarande att den är en lågskattekommun.

Vartofta tillhör de kommuner, som i år fått vidkännas en viss minskning i skatteunderlaget. Det rör sig dock inte om mer än omkring två proc. Minskningen kan så gott som helt förklaras med en hänvisning till den utpräglat jordbruksbetonade strukturen på kommunen — en försämring av jordbrukets inkomstläge slår i ett sådant fall omedelbart igenom i kommunens skatteunderlag. Så har skett i Vartofta i år, men inte bara där. Fler kommuner har fått sin skattekraft minskad av samma orsak.

Flerfamiljshus i Kättilstorp?

En annan viktig fråga gäller bostadsmarknaden. Vartofta samhälle har under de senaste åren genom den kommunala bostadsstiftelsen fått ett par, tre flerfamiljshus i fastighetsbeståndet. Det mest aktuella ifråga om bostadsplaneringen i kommunen är nu ett förslag om uppförande av ett flerfamiljshus även i Kättilstorp.

De befintliga företagen måste vårdas

— Men, säger hr Ferm. Det gäller inte bara att se sig om efter nya företag. Det gäller också — och detta är minst lika viktigt — att underlätta och medverka till en utveckling av de inom kommunen redan befintliga företagen. Det kan ske på många sätt — på vilket får ofta avgöras från fall till fall. Det viktigaste är dock över huvud en välvillig — företagavänlig — inställning från de styrande. Och den finns i vårt fall i Vartofta. Det vill hr Ferm betyga.

Det företagsvänliga »klimatet» kan ytterligare belysas av att kommunen ingått som medlem i länets företagareförening. Hr Ferm vill erinra om det som ett observandum för företagarna i kommunen att utnyttja den service som föreningen har att bjuda.

Även skogsbruket måste utvecklas

— Inte heller skogsbruket får glömmas i en kommun som Vartofta, där jordbruket är den faktiska huvudnäringen. Ett välskött och väl utvecklat skogsbruk ger inkomster inte bara åt skogsägaren utan också åt dem som har sin sysselsättning i skogen.

I det sammanhanget hälsar hr Ferm med tillfredsställelse den skogliga planläggningsverksamhet i stor skala, som skogsvårdsstyrelsen nu startat på Falbygden. Röjarlag är redan i verksamhet på ett par håll.

Ell.

Cebe Konfektion syr bomull från Schweiz, nylon från Mullsjö



Fru Anna-Lisa Henriksson, fru Gullan Ablad och fröken Gunvor Nilsson på Cebe konfektion.

Omkring 50.000 plagg — damunderkläder och blusar — strömmar årligen ut från Cebe konfektion i Kättilstorp. Cebe är ett av de tre företagen i det textilt betonade »industri»-Kättilstorp. Ett fjärde företag i Vartoftas sydsamhälle representerar möbelbranschen.

50.000 plagg — det är en ansenlig siffra. Det betyder en vid kundkrets. Den finns över hela landet. Cebe konfektion tillhör de där företagen — varav vi ser så många glädjande exempel runt om i landet — som från en ringa begynnelse utvecklats, nej inte till storföretag men till en fast grundad och konsoliderad verksamhet.

När fabrikör Ingvar Blom för tolv år sedan var med att starta företaget, höll det till i ett — uthus. Det drevs först i kompanjonskap, men så småningom blev hr Blom ensam innehavare av det. Snart nog blev emellertid »stugan» för trång, och i början av 50-talet byggdes de lokaler, som alltjämt är Cebes hemvist. Och där, vid samhällets numera breddade och fint permanentade »huvudgata», kör man nu vidare och tänker så göra. Ett intensivt symaskinssummer förkunnar den ökade takten i verksamheten inför julrushen i affärerna.

Jämn sysselsättning

Företaget räknar tolv anhar inte dämpat takten i den här verksamheten. Bland de tolv anställda ingår då fabrikörsfrun — hon är företagets direktris och lägger upp de årliga provkollektionerna, som resanden kör ut och presenterar kunderna — detaljister landet över med undantag kanske av den nordliga delen.

Skumplast

Tillverkningen består av de artiklar, som företaget från början presenterade: damunderkläder och blusar. Redan när det började hade »den nya tiden» gjort sitt inträde i form av den syntetiska fibern. Men det har kommit nymodigheter sen dess: den senaste tiden har man sytt mycket i skumplast. Men kanske är det ett material redan på återtåg. Det verkar så. Nylonet kommer från Sverige — från Mullsjö bl. a. Blustygerna däremot — ädel bomullsvara — kommer från de i det sammanhanget sedan gammalt välkända länderna Österrike och Schweiz. De vita brodyrblusarna är något som de snabbt skiftande modena inom

Kasserad vävmaskin första början till Svejo mattindustri

Det går bra att börja med en kasserad maskin också. När Lennart Svensson och Rune Johansson i firma Svejo mattindustri på våren 1956 köpte sin första vävmaskin, var det närmast frågan om en skrotmaskin. De arbetade i två månader för att få den i funktionsdugligt skick. Det var ändå en god början. I dag är Svejo mattindustri ett piggt och krytt företag bland Vartofta-företagen.

De två ungdomarna — ty något annat är det inte frågan om — har satsat hårt på sitt företag, vilja och energi och de egna armarnas kraft. Och det kan sägas att deras behändiga lilla fabrik följts av framgångens förliga vindar. Deras plastmattor, i finaste mönster och färger och kvalitéer, går ut över nästan allt Sveriges land — från Skåne i söder till nordligaste Norrland.

Den enda vävmaskinen har blivit fyra. Det har kommit tre man — eller rättare: två ynglingar och en ung dam — till fabriken och ytterligare två jobbar med hemarbete — med knytning av mattorna. Och de har inte heller längre mattillverkningen som »fritidssyssla» som de hade i den allra första begynnelsen, då de ordinarie jobbade på bandfabriken i samhället.

Hård konkurrens

1956 var ett gott år att börja tillverkning av plastmattor. Det var god marknad för sådan fabrikation då. Det var därför Rune och Lennart började. Men det var i allra sista momangen av de »goda tiderna». Det växte fram många plastmattfabriker sedan — och för all del: många hann lägga ned också. Men konkurrensen på mattmarknaden har hårdnat, hårdnat till hårda tag. Konkurrensen finns inte bara inom landet, den kommer utifrån också. Japanerna finns ju med överallt nu och varför inte här också... Mot deras kostnadsläge måste det nu kämpas på alla fronter. Men där japaneserna slåss med priserna, där slåss i varje fall Rune och Lennart med kvalité. Men tyvärr är det inte alltid till denna som den köpande allmänheten ser...

Därför gäller att titta noggrant på kostnadssidan också, att — får det sägas: till varje pris — hålla omkostnaderna nere. Och här har kanske det lilla företaget många gånger lika stora möjligheter som det stora, i varje fall på det här området.

Det mindre formatet ger kanske lättare överblicken.

Nu hinner Rune och Lennart med att vara både »fabrikschefer» och föra böckerna. Och de ser var de kostnadsbesparande åtgärderna kan sättas in. Så vet de t.ex. att det lönar sig att köpa plasten — den kommer i 1-metersbredd — i rullar om 500 m längd och själva spola om den till mindre rullar. Maskinen för den proceduren har de själva gjort. De har också gjort skärmaskinen, där plasten skärs i remsor av avpassad bredd. Så hinner de också med att vara maskinkonstruktörer. Även de ändringar som varit nödvändiga på vävmaskinerna vid vävning av plastmaterial har de själva svarat för.

F. d. hönshus fabrikslokal

Så har kapitalkostnaderna från början kunnat hållas nere — inga onödiga eller dyra investeringar. Inte heller i lokaler. Den forna magasinsbyggnaden och hönshuset m.m. på Lennart Svenssons föräldrahem Nolgården har visat sig vara ett gott hemvist för den verksamhet, som Svejo mattindustri bedriver. Nu hyr man också f.d. skjortfabrikens lokaler, där en vävstol är inrymd. De lokalutrymmena är tillfyllest — i varje fall så länge.

— Vi kör så länge det går, säger kompanjonerna. Man vill gärna tro att det går — länge.

Ell.



Fyra vävstolar och fem arbetare har Svejo mattindustri i sina lokaler. Här ses unga Ros-Marie Ahlberg tillsammans med en av cheferna, Lennart Svensson.

Företaget räknar tolv anställda, en siffra som varit ungefär konstant de senaste åren. Man har kunnat arbeta i tecknet av jämn och god sysselsättning; någon »textilkris» — om nu någon sådan förekommit — snabbt skiftande modena inom konfektionsbranschen inte riktigt förmått sig på. De är något av stapelvara. De är också en fast produkt i Cebes tillverkning.

Ell.

SLÖTA—KARLEBY.

Luciafest

i **SLÖTA SAMLINGSSAL** fredagen den 11 dec. kl. 19.30. Luciatablå, kaffe, försäljning av paket. Film m. m. Paket värda minst 2 kr. mottagas tacksamt. Unga som äldre varmt välkomna.

Slöta-Karleby kyrkobrödrakår hade i torsdags månadsmöte i Karleby skola, vilket fick prägel av adventshögtid. Sedan psalm 46 sjungits läste v. ordföranden Axel Andersson en betraktelse. Ordföranden, Ake Skoog, hälsade välkommen och återgav några intryck från en konferens för yngre kyrkobröder i Sigtuna och kyrkobrödernas ledardag i Falköping. Det beslöts att bröderna skulle stödja den av ungdomen påbörjade insamlingen till flyktingarna i Hongkong. En kollekt kommer att upptagas i Slöta och Karleby kyrkor vid gudstjänsten 4:e söndagen i advent till förmån för Honkonghjälpen. Vidare erinrades om den luciafest som ungdomen anordnar på fredag i Slöta samlingssal, dit allmänheten hälsas hjärtligt välkommen.

Efter förhandlingarna följde kaffedrickning och komminister Nils Borg visade sedan ett bildband »Kyrkans heliga år» och berättade i anslutning till detta. Han avtackades av kårordföranden liksom kårmedlemmarnas damer, vilka denna gång inbjudits och ordnat med kaffeserveringen.

— På sin 85-årsdag i fredags blev f. hemmansägaren Sanfrid Karlsson, Bosebro, Falekvarn varmt hyllad av barn och barnbarn samt släkt och vänner. Hr Ake Carlsson, Pirkum, samt Elna Andersson, Nolgården, Skörstorp uppvaktade med blommor. Bland gratulanterna märktes även församlingens kyrkoherde Konrad Bjurek. En mängd blommor fyllde under dagen jubilarens hem. Förutom de personligt framförda gratulationerna anlände även lyckönskningar i telegrafisk form.

Stort intresse för badminton i Vartofta.

Logen Midgård i Vartofta och logens energiske studieledare, stationsmästaren Helmer Hallberg, har som förut omtalats, startat flertal studiecirklar i arbetet och flera blir det efter jul.

Men dessutom har logen i samverkan med Vartofta Sportklubb lyckats väcka ett livligt intresse för badmintonspelet.

Det började med att initiativtagarna den 27 okt. kallade dem, som var intresserade av spelet, att samlas i Centralskolans gymnastiksal. Samtidigt lyckades man få fyra medlemmar i Falans Badmintonklubb i Falköping att komma till Vartofta och instruera i spelet, både teoretiskt och praktiskt. Resultatet blev, att 5 spelgrupper med 27 deltagare bildades.

Då andra serien skulle börja, hade deltagarantalet stigit till 36, och då blev det också en särskild damgrupp.

Spelet har pågått 2 kvällar i veckan. Andra serien avslutades i tisdags. Sedan blir det ett uppehåll över julen. Då spelet upptages efter jul, blir säkert antalet deltagare ännu större.

Det verkligt glädjande är, att intresset är lika stort både bland äldre och yngre. Deltagarnas ålder har varierat mellan 13 och drygt 50 år. Lokal har varit Centralskolans gymnastiksal. Belåtenheten med denna förnämliga sal och dess möjligheter till bastu och dusch är allmän.

Besök på Elvagården.

Näs SLKF-förening besökte i förra veckan pensionärerna på Elvagården i Vartofta i samband med en andaktsstund av kyrkoherde Axel Ljungkvist, Falköping. Först sjöngs psalmen Bereden väg för Herran, varefter kyrkoherden talade. Man sjöng därefter adventspsalmen Jesus från Nasaret går här fram samt Hosianna. Det rådde en trivsam stämning kring de med ljus och blommor smyckade kaffebordden och damer ur värdföreningen serverade kaffe med hembakat bröd samt tårta. De som inte kunde komma till matsalen serverades på sina rum. Pensionärernas tack för högtidsstunden och välfägnaden framfördes av hr K. M. Eriksson.

I Slöta samlingssal

blir det på fredag kväll en Luciafest med luciatablå, film, kaffeservering samt försäljning av de paket som man hoppas att festdeltagarna tar med sig. Då den största delen av behållningen, genom Lutherska Världsförbundet, går till flyktingarna i Hongkong, hoppas man på ett stort deltagande både bland äldre och yngre.

Vartofta

Kommunalfullmäktige sammanträder i Slöta samlingssal måndagen den 28 dec. 1959 kl. 18.00.

Ordf.

Slöta kyrka

ADVENTSVESPER söndagen den 13 dec. kl. 19.30.

Medv.: kh. Bertil Edvardsson, Floby, Konrad Bjurek och kyrkokören.

Buss går fr. Stenbrottet kl. 18.50, Falekvarna kl. 18.55, Vartofta 19.10.

Varmt välkomna.

Slöta församling

ORD. KYRKOSTÄMMA

hålles i Slöta samlingssal torsdagen den 17 dec. kl. 19.00.

Ärende: val av ledamöter i kyrkorådet m. m.

Ordf.

Adventsvesper blir det i Slöta kyrka

på söndag kväll. Predikan hålles av kyrkoherde Bertil Edvardsson, Floby, och Slöta kyrkokör medverkar. Kyrkbuss avgår i vanlig ordning från resp. platser.

Slöta pastorat

ORD. KYRKOSTÄMMA

hålles i Karleby skola måndagen den 21 dec. kl. 19.00.

Val av ledamöter i pastoratskyrkorådet m. m.

Ordf.

Vartofta - Hela familjen

går till Missionshuset tisdag kl. 19.30. Filmen »VAR ÖVER VÄSTERGYLLEN» visas. Violinmusik, tal och sång av ungdomskonsulent E. Brunnerby. Ljusspel av juniorer från Kättilstorp.

Föräldramöte i Slöta.

Konfirmandernas föräldrar i Slöta-Karleby var i förra veckan på inbjudan av kyrkoherde Konrad Bjurek samlade till ett föräldramöte i Slöta samlingssal. Det var det tredje mötet av detta slag under nu pågående konfirmationsläsning.

Kyrkoherden redogjorde därvid för den sedan föregående möte genomgångna delen av konfirmationskursen.

Efter gemensam kaffedrickning visades filmen »Stanna en stund». Som filmens titel anger vill den lära nutidens människor att undvika jäktet och i stället taga vara på livets stora möjligheter.

Därefter följde samtal om de problem, som filmen handlade om och varvid särskilt betonades, att ur kristen synpunkt är det särskilt nödvändigt, att vi människor »Stannar en stund» och får tid till eftertanke och begrundan över livets djupaste problem.

Kyrkoherde Bjurek, som lett samtalet, tackade till sist mötesdeltagarna samt avslutade sammankomsten.

Adventsvesper i Slöta kyrka

i söndags blev en mycket givande högtid med rikt inslag av sång och musik och med god tillslutning från församlingsbornas sida. Predikan över dagens högmässotext hölls av kyrkoherde Bertil Edvardsson, Floby, och liturg var kyrkoherde Konrad Bjurek. För sången svarade Slöta kyrkokör under ledning av kantor Marlebäck samt sångpedagogen fru Anna Carolina Edholmer från Växjö. Fru Edholmer har förut med sin vackra röst medverkat vid sånggudstjänst i Slöta kyrka. Hon var nu på tillfälligt besök i Vartofta, och hennes medverkan blev ett extra inslag i gudstjänsten. Kören sjöng före predikan Advent av Eeg-Olofsson samt Det strålar en stjärna av Ruben Liljefors. Efter predikan sjöng fru Edholmer till eget ackompanjemang Nu tändas åter ljusen av David Wiçander, I juletid av Gustav Nordqvist och Marias vaggsång av Max Reger. Som postludium spelade kantor Marlebäck Otto Olssons Advent, varvid kören medverkade i de sångliga partierna.

Slöta församling

Söndagsskolornas julhögtid firas sönd. den 20 dec. kl. 15 i kyrkan och samlingssalen. Barnen samlas i kyrkan kl. 14. Offer till flyktinghjälpen.

Var och en varmt välkommen!

Luciafesten i Slöta samlingssal

i fredags under kyrkoherde Bjureks ledning blev mycket välbesökt. Under sång tågade Lucian, Anita Andersson från Grevagården, Slöta, med sina 8 tärnor in i salen. Lucian och tärnorna utförde sedan en vacker Luciatablå, hämtad ur Vår kyrka. Den var en för tiden och tillfället väl avpassad tablå, som vädjade till människokärleken. Så serverades kaffe.

Försäljningen av paket och arbeten, förfärdigade av flyktingar från Hongkong, gick mycket bra under ledning av två utropare ur ungdomens eget led, Göran Holm och Arne Gabrielsson, Karleby.

Ljudfilmen »O, heliga natt» med sång av Stockholms gosskör blev en värdig avslutning på kvällen.

Inkomsterna av auktionen, lotteri och försäljning gick på inte mindre än 750 kr. Efter avdrag av kostnaderna för kaffeserveringen går de helt genom Lutherska Världsförbundet till hjälp åt flyktingar i Hongkong.

Matlagningskursen i yrkesskolans regi

i centralskolan i Vartofta avslutades i tisdags med ett gemytligt samkväm av enskild karaktär. Man bänkade sig kring ett festligt dukat bord i skolköket och avnöjt alla de allra läckraste smörgåsar och sist en härlig toscatårta. Eller vad sägs om gratinerad musselsmörgås, varm champinjon-bräss-smörgås och räksmörgås med ostskum? Det var något för en läckergom.

Kursen har omfattat 40 timmar, och undervisningen har varit av både teoretisk och praktisk natur. Skolkökslärarinnan Dagmar Emilsson har gott handlag med sina elever, vilket betygades av fru Margit Andersson, Vartofta-Åsaka, som i ett kort anförande uttalade kursdeltagarnas tack och överlämnade present jämte blommor. Fröken Emilsson tackade å sin sida och önskade deltagarna god fortsättning.

I kursen har deltagit fruarna Naime Larsson, Anna-Lisa Johansson och Brabro Johansson samt fröknarna Barbro Karlsson och Gunborg Hansson, samtliga från Yllestad, fru Barbro Gustavsson och fröken Margit Gustavsson från Näs, fru Gunhild Svensson, Karleby, fru Margit Andersson och fröken Ingrid Apel, Vartofta-Åsaka, samt fruarna Rut Jonsson och Anna-Lisa Östman, Slöta.

Slöta kyrka

Juldagen: Julotta kl. 7.15.

Buss avgår från Stenbrottet 6.35, Falekvarna 6.40, Vartofta 6.55.

Förskollärareexamen
har vid K. F. U. K:s pedagogiska institut, Stockholm, avlagts av bl. a. Anna-Greta Johansson, Skatteberg, Vartofta.

Ord. kyrkostämma med Slöta församling
hölls i Slöta samlingssal den 17 dennes. Till ordf. i kyrkostämman för tiden 1960—1963 omvaldes därvid kyrkoherde Konrad Bjurek. Till v. ordf. för samma tid utsågs hr Oscar Eliasson, Vartofta.

Till ledamöter i kyrkorådet för 1960—63 utsågos hrr Roland Karlsson, Västergården, Oscar Eliasson, Vartofta, Melker Claesson, Knapagården, Arne Danielsson, Smebyfält, fru Margit Lidberg, Saleby, omvalda, samt hrr Anton Gustafsson, Mossagården, Hj. Johansson, Vartofta, och Bo Eriksson, Prästgården, nyvalda efter hrr Erik Gustafsson, Marieberg, Eric Jansson, Stenbrottet, och Mårten Gabrielsson, Lerum, vilka avsagt sig av ålderskäl. Vidare nyvaldes fru Maj Bjurek samt hrr Sven Johansson, Falekvarna, och Lennart Fredriksson, Albogården. Till ers. valdes hrr Axel Andersson, Kyrkegården, Gunnar Karlén, Vartofta, Stig Andersson, Abotorp, Ingvar Lindenvall, Melltorp, Anders Karsåker, Karsgården, fru Lisa Karsåker, hrr Henry Falemo, Backen, Gunnar Gustafsson, Mossagården, och Gustaf Eriksson, Mellomgården.

Revisorer blev hrr Paul Ericson, Kampagården, och Arvid Fredriksson, Kvarnkulla, ers. hrr Aron Larsson, Östergården, och Harald Andersson, Kyrkegården. Ett bidrag på 1.500 kr. till inköp av en filmapparat beviljades. Åt ordf. uppdrogs att bestämma tid för nästa års kyrkostämmor, vilka skulle annonseras i Falköpings Tidning.

Vid stämmans avslutning tackade ordf. för det gångna arbetsåret samt frambar ett särskilt tack till de nu avgående ledamöterna i kyrkorådet, hrr Erik Gustafsson, Eric Jansson och Mårten Gabrielsson för deras mångåriga arbete inom kyrkorådet, de två förstnämnda också såsom kyrkvärdar under många år. Stämmans tack till ordf. för det gångna året framfördes av v. ordf. hr Eric Jansson.

I Vartofta missionshus
hölls på annandagen den sedvanliga offerhögtiden för SMF:s yttre mission. Ingrid Andersson och Dorit Johansson sjöng ett par julsånger. Pastor J. Olsson predikade över dagens text om den eld, som Kristus kommit för att tända i vår värld. Insamlingen gav till resultat 700 kr., vilket är något högre än siffran förra året.

Inom Slöta-Karleby
blir det julotta i Karleby kl. 6 och i Slöta kl 7.15. Vid båda julottorna medverkar kyrkokörerna.

De kyrkliga söndagsskolorna
i Slöta och Vartofta, som startat under året och som haft ett 45-tal elever, 19 i Slöta och 25 i Vartofta, höll i söndags sin första julfest. Den började i Slöta kyrka under stor tillslutning från barnens föräldrar och övriga församlingsbor.

Under kyrkoherde Konrad Bjureks ledning framförde barnen här först ett spel »Kyrkans Heliga År» av Karl-Erik Brattgård. Först tågade de vitklädda barn in som utgjorde sång- och talkör, och de ställde upp i koret. Berättare var fru Maj Bjurek. Under omväxling med tal- och sångpartier tågade sedan de övriga medverkande barnen upp i koret, bärande de olika symbolerna för årets högtider. Advent t. ex. symboliserades av en vitklädd flicka med palmblad.

Efter spelet sjöng tre pojkar från koret en sång av biskop Cullberg. Det var en bön för flyktingbarnen och därefter uppbar två pojkar ur söndagsskolan kollekt för flyktinghjälpen, vilken tillsammans med innehållet i barnens sparbössor blev 408 kr.

I samlingssalen, där man sedan samlades, serverades först kaffe och därpå utförde barnen »Julspel för lilklassen». Där fick man se krubban, Josef och Maria samt herdarna. Maria var Annika Sandahl, 5 år, och hon sjöng även »Nu tändas tusen juleljus». Sedan barnen dansat en stund kring granen till dragspelsmusik av fröken Gunnel Williamsson, fick de var och en en jultidning samt en julpåse.

Den vackra högtiden avslutades med att kyrkoherde Bjurek tackade sina medarbetare i söndagsskolan samt även barnen och deras föräldrar och alla som genom att skänka kaffebröd, påsar m. m. bidragit att göra högtiden till en glädjefest för barnen. Sist sjöngs ps. »O, du saliga, O, du helga».

Söndagen den 3 januari kl. 20 är alla SLU-are välkomna till vår

Julfest

i Allebergsgården, Smeby.
Julklapp för 2:— medtages.

Välkomna!

Slöta-Vårkumla SLU.

Ordinarie pastoratsstämma
hölls i måndags med Slöta pastorat med kyrkoherde Konrad Bjurek som ordförande. Till ledamöter i pastoratskyrkorådet omvaldes för Slöta under 4 år hrr Erik Johansson, Mellomkvarn, Falekvarna, och Eskil Liedberg samt nyvaldes herr Sven Johansson, Falekvarna, med hrr Ingvar Lindenvall, Melltorp, Falekvarna, Anders Karsåker, Karsgården, samt Gunnar Gustavsson, Mossagården, som suppl. Från Karleby omvaldes hrr Sven Svensson, Karlsborg, Einar Svensson, Kroken, samt nyvaldes herr Karl Karlsson, Klövagården, med hrr Sven Eliasson, Källegården, Gösta Svensson, Skattegården, och Lars Bengtsson, Uddagården, som suppl. Från Asle hrr Hugo D. Nilsson, Pilagården, och Nils Borg, Aslätt, med hrr Assar Svensson, Korsgården, och Herbert Hermansson, Bygården, som suppl. Från Mularp omvaldes herr Axel Gustavsson, Källeberg, och nyvaldes Anton Svensson, Skattegården, efter herr Carl Johansson, Sörgården, som undanbad sig återval. Till suppleanter nyvaldes herrar Karl Åke Lundqvist, Källeberg, och Evald Johansson, Från Tiarp Bernhard Gustavsson, Hovmansgården, med herr Ernst Häger, Dalhem, som suppl.

Till ledamöter i boställsstyrelsen omvaldes hrr Erik Johansson, Mellomkvarn, Sven Svensson, Karlsborg, Axel Gustavsson, Källeberg, Nils Borg, Asle, och Gustav Emanuelsson, Skattegården, Tiarp. Suppl.: hrr Karl-Åke Lundqvist, Källeberg, Gösta Karlsson, Bäckgården, Karleby, Bernhard Gustavsson, Hovmansgården, Tiarp, Einar Liedberg, Saleby, och Konrad Bjurek, Slöta.

Till vice ordförande i boställsstyrelsen omvaldes komminister Nils Borg. Även så omvaldes till revisorer hrr Harald Andersson, Kyrkegården, Slöta, C.-O. Elfaström, Nolgården, Mularp, och Arthur Johansson, Skattegården, Tiarp. Suppl. blev hrr Arthur Svensson, Kroken, Karleby, Sixten Gustavsson, Ännagården, Karleby, och Anton Gustavsson, Mossagården, Slöta. Till pastoratsombud omvaldes herr Erik Johansson, Mellomkvarn, med herr Sven Svensson, Karlsborg, Karleby, som suppleant.

Julen på Elvagården.

Även vid Elvagården var en vacker julgran rest. På julaftonen samlades här i den med juldekorationer prydda matsalen alla pensionärer, som kunde vara med, hela personalen, socialnämndens ordf., Hj. Johansson med fru, samt kyrkoherde Konrad Bjurek med familj. Det blev först pianomusik av fröken Doris Lindskog, som tillsammans med syster Margit sjöng några julsånger och sedan drack man kaffe.

Fröken Eivor Kling bidrog också med sång och musik. Så kom jultomten, åtföljd av en lilltomte, med en stor säck, fylld med julklappar till pensionärer, personal och alla församlade, ingen blev utan. I glad stämning blev det sedan en långdans till dem, som inte kunde vara med i matsalen. A pensionärernas vägnar tackade sedan hr K. M. Eriksson syster, personal och socialnämnd för trevnad och julglädje.

Som avslutning läste kyrkoherden julevangeliet och förrättade bön och till sist avslutades festligheten med psalmsång.

Julen i Slöta och Vartofta
har berikats av olika arrangemang, bl. a. av ett flertal ljusprydda granar. Vartofta samhällsförening har sedan flera år haft sin julgran vid gamla skolan. Granen står på växande fot, och blir vackrare år från år. Ett flertal privata granar har också prytt samhället. Även vid Slöta kyrka har invånarna i kyrkbyn som vanligt rest en gran.

Gudstjänsterna i kyrkan samt i församlingens övriga predikolokaler har under helgen samlat mycket folk. Vid julottan i Slöta kyrka hade så mycket folk samlats som templet kunde rymma. Predikan hölls av kyrkoherde Konrad Bjurek och kyrkokören medverkade. Den utförde före-predikan med kantor Marlebäck vid orgeln Einar Ralfs »När juldagsmorgon glimmar» för kör och orgel. Efter predikan sjöng kören »Stilla natt» av Gruber. Som postludium spelades »Meditation över gamla julmelodier» av Patrik Wretblad.

Vartofta — Nyår i Missionshuset

I KVALL kl. 19 NYARSBÖN. J. Olsson och ungdomar. Nyårsdagen kl. 15 SÖNDAGSSKOLANS JULFEST. Medverkan av barn, lärare och J. Olsson. Servering. Söndag kl. 19 JULFEST.

★ ETT GOTT NYTT ÅR TILLÖNSKAS ENVAR ★

Vartofta kommunalfullmäktige

Vartofta kommunalfullmäktige höll i måndags årets sista sammanträde i Slöta samlingssal. Ett stort antal val dominerade föredragningslistan, som dock avverkades på något över en timma. Valberedningens förslag godkändes med mycket få ändringar och både ordf. och v. ordf. i fullmäktige omvaldes enhälligt.

Med ändring av kom.-fu:ll beslut av den 3 juni 1952 beslöts, att polisväsendet inom kommunen fr. o. m. den 1 jan. 1960 skulle handhavas av kommunalnämnden. Likaledes beslöts att kommunalnämnden skulle fungera som förmedlingsorgan för den statliga bosättningslåneverksamheten, som arbetslöshetsnämnd och som familjebidragsnämnd. Beslöts uppdraga åt hrr Oscar Eliasson och J. E. Lidberg att underteckna nytt lånekontrakt med Falköpings Sparbank ang. lån till Asle skola, som uppsagts från bankens sida på grund av konverteringsbestämmelserna.

I enlighet med kommunalnämndens förslag beslöts att hos Skaraborgs läns slakteriförening göra framställning om rätt att vid köttbesiktningsbyrån i Stenstorp verkställa köttbesiktningen inom kommunen. Fullmäktige beslöt att av anslagna medel till skolanläggningens i Vartofta uppförande utbetala arvode med 2.000 kr. till skolbyggnadskommitténs ordf. och 500 kr. till kommunalkassören för arbete i samband med uppförandet av Vartofta nya skola.

Den av skolstyrelsen uppgjorda nya organisationsplanen för skolväsendet i kommunen fastställdes. Skolstyrelsen bemyndigades att träffa avtal med bygdegårdsföreningen om hyra för gymnastikundervisningen i Yllestads bygdegård enl. skolstyrelsens förslag. Skolstyrelsens förslag angående kostnadernas fördelning för uppvärmningen i Karleby skola godkändes också. Kommunalnämnden bemyndigades att infordra anbud på Falekvarna skola och V. Åsaka folkskola. Frågan om försäljning av Uddagårdens skola bordlades tills Länsskolnämndens medgivande inhämtats.

Skolstyrelsens ordf. och rektorn med hr Bernhard Gustafsson som ers. utsågs som kommunens repr. vid förhandlingar med Falköpings stad ang. avgifter för elever vid läroverket. Avgifter för lokalerna i skolanläggningen i Vartofta fastställdes i enlighet med av skolstyrelsen förut uppgjort förslag. Karleby Röda Korskrets fick ett anslag på 3.000 kr. till baddammen i Djupadalen att utgå då vattnet genom hälsovårdsnämn-

v. ordf. hr Folke Källeskog, V. Åsaka. Revisorer för 1960 (ers. inom parentes): Sven Svensson, Tiarp, (A.Svantesson, Tiarp), Josef Andersson, Vartofta, (Helmer Hallberg, Vartofta), Bengt Hansson, Kättilstorp, (Gunnar Johansson, Kättilstorp). Revisorer för studiecirkelbiblioteket någon av kommunens revisorer eller suppl.; revisorer i Vartofta hvo förtroendenämnd, Gustav Akerskog, V. Åsaka (Sven Akerskog, V. Åsaka), ledamot i Vartofta hvo förtroendenämnd Evert Thorstensson, V. Åsaka (Artur Gabrielsson, Karleby).

Ombud vid sammanträde med tingshusbyggnadsskyldige Erik Johansson, Falekvarna, (Karl Karlsson, Karleby). Olle Ferm, V. Åsaka, (Folke Källeskog, V. Åsaka): ombud vid sammanträde med länsavd. av Landskommunernas förbund Olle Ferm, V. Åsaka, (Karl Karlsson, Karleby), Oskar Eliasson, Vartofta, (Ejnar Lidberg, Vartofta): ledamöter i stiftelsen Vartofta kom:s Hyresbostäder Oskar Johansson, Uddagården, (Erik Svensson, Uddagården), Ingvar Blom, Kättilstorp, (Helmer Svensson, Kättilstorp), Stig Andersson, Vartofta, (Ejnar Lidberg, Vartofta), Evald Johansson, Mularp, (Bernhard Gustafsson, Tiarp), Tage Lindblad, Vartofta, sammankallande, (Oskar Eliasson, Vartofta); revisorer i samma stiftelse Josef Andersson, Vartofta, (Olof Lindqvist, Vartofta), Bengt Hansson, Kättilstorp, (Herbert Johansson, Kälvene); ledamot i Asle byggnadsförenings styrelse Anders Bergstrand, Fårdala, (Ingemar Bruto, Asle): revisor i samma förening, Nils Almberg, Tiarp, (Bertil Johansson, Asle).

Fyllnadsval: ledamot i barnavårdsnämnden Nils Almberg, Tiarp, efter John Blomstrand, Tiarp, som avsagt sig, ledamot i pensionsnämnden Evald Johansson, Mularp, efter A. Arnling, Vartofta, som avsagt sig., ers. Karl Erik Gustafsson, Asle.

Till ledamöter och suppl. i inkomsttaxeringsnämnderna för 1960 valdes:

första distriktet Josef Andersson, Vartofta, (Ejnar Lidberg, Vartofta), Knut Östman, Vartofta, (Olof Lindqvist, Vartofta), Allan Abrahamsson, Vartofta, (Axel Andersson, Vartofta), Erik Johansson, Falekvarna, (Arne Danielsson, Smeby), Yngve Brage, Leaby, (Knut Vestman, Leaby), Artur Svensson, Karleby, (Sixten Mårtensson, Karleby), Oskar Johansson, Uddagården, (Erik Svensson, Uddagården), Ingvar Karlsson, Falköpings östra, (Anton Gustafsson, Falköpings östra);

andra distriktet Gustaf Högberg, Yllestad, (Bengt Stenvall, Yllestad), Ejnar Arvidsson, Kättilstorp, (Helmer Svensson, Kättilstorp), Ingvar Blom, Kättilstorp, (Arne Johansson, Kättilstorp), Folke Källeskog, V. Åsaka, (Bengt Johansson, V. Åsaka), Nils Ström, V. Åsaka, (Gustaf Johansson, Vartofta), Artur Johansson, Kälvene, (Karl Falemo, Kälvene), Gustav Thim, Vistorp, (Göte Strängby, Vistorp), Johan Andersson, Näs, (Helmer Andersson, Näs);

tredje distriktet Bertil Johansson, Asle, (Herman Andersson, Asle), John Johansson, Asle, (Gustaf Almberg, Asle), Sven Gustafsson, Asle, (Karl Hägg, Asle), Evald Johansson, Mularp, (Anton Svensson, Mularp), Sven Svensson, Tiarp, (Allan Gabrielsson, Tiarp), Åke Hermansson, Tiarp, (Tage Mårtensson, Tiarp).

Ledamot i särskilda taxeringsnämnden för Falköpings fögderidistrikt: Bengt Johansson, Kyrkeslätt; ers. Arne Kölby, Svartarp.

Ombud för den statliga bosättningslåneverksamheten för 1960—61: Oskar Eliasson, Vartofta; ers. Gunnar Bromander, Kättilstorp.

Ombud i Vartofta allmänna sjukkassa för 1960—61: Karl-Erik Gustafsson, Asle, Evald Johansson, Mularp, Valborg Blomgren, Tiarp, Paul Johansson, Falköpings östra, Bertil Gustafsson, Karleby, Oskar Johansson, Uddagården, Knut Norrving, Vartofta, Mary Lindenvall, Falekvarna, Sven Eliasson, Smeby, Lennart Lundqvist, V. Åsaka, Rut Thorstensson, V. Åsaka, Håkan Glans, Näs, Anna-Lisa Moberg, Yllestad, Helmer Svensson, Kättilstorp, och Torsten Larsson, Vistorp.

Till nämndemän för 1960—61 omvaldes Erik Johansson, Falekvarna, och Ejnar Svensson, Karleby.

För fyraårsperioden 1960—63 utsågos till följande befattningar och uppdrag (ers. inom parentes):

ledamöter i kommunalnämnden: Bernhard Gustafsson, Tiarp, (Anton Svensson, Mularp), Oskar Eliasson, Vartofta, (Eskil Johansson, Falekvarna), Olle Ferm, V. Åsaka, (Helmer Andersson, Näs), Ejnar Lidberg, Vartofta, (Harald Andersson, Slöta), Folke Källeskog, V. Åsaka, (Torsten Larsson, Vistorp), Gunnar Bromander, Kättilstorp, (Helmer Svensson, Kättilstorp), Karl Karlsson, Karleby, (Eskil Johansson, Flogen), Gustaf Högberg, Yllestad, (Olle Johansson, Yllestad), Arne Kölby, Asle, (Artur Claesson, Slöta), Olof Lindqvist, Vartofta, (Knut Östman, Vartofta), Arne Svensson, Kälvene, (Ingemar Eliasson, Näs); ordf. Oskar Eliasson, v. ordf. Ejnar Lidberg;

ledamöter i skolstyrelsen: John Blomstrand, Tiarp, (Oskar Svensson, Tiarp), Gösta Karlsson, Karleby, (Sixten Gustafsson, Karleby), Bo Lindblad, Vartofta, (Ejnar Lidberg, Vartofta), Herbert Johansson, Kälvene, (Evert Fagersson, Näs), Olle Johansson, Yllestad, (Yngve Johnsson, Yllestad), Ernst Strängby, Vistorp, (Ingrid Strängby, Vistorp), Erik Svensson, Uddagården, (Gösta Gustavsson, Asle), Berta Claesson, Slöta, (Knut Östman, Vartofta), Folke Källeskog, V. Åsaka, (Greta Lundqvist, V. Åsaka), Assar Svensson, Asle, (Anders Bergstrand, Fårdala), Alva Östman, Vartofta, (Gustav Johansson, Vartofta); ordf. Herbert Johansson, v. ordf. Alva Östman;

ledamöter i socialnämnden: Aina Ottergren, Vartofta, (Elvi Johansson, V. Åsaka), Henning Dahlgren, V. Åsaka, (Gustaf Hellberg, V. Åsaka), Ingeborg Granlund, Yllestad, (Axl Larsson, Yllestad), Karl Pettersson, Vistorp, (Anna Bengtsson, Karleby), Nils Viktorin, Kälvene, (Gustav Johansson, Vartofta), Anton Svensson, Mularp, (Kerstin Gustafsson, Asle), Hjalmar Johansson, Vartofta, (Knut Östman, Vartofta), Arne Kölby, Svartarp, (Brita Gustafsson, Fårdala), Gösta Svensson, Skattegården, Karleby, (Ragnar Kardell, Karleby); ordf. Hjalmar Johansson, v. ordf. Arne Kölby;

ledamöter i barnavårdsnämnden: Ebba Larsson, Uddagården, (Gunnar Johansson, Vartofta), Stig Andersson, Vartofta, (Gustav Johansson, Vartofta), Brita Carlberg, Yllestad, (Ingemar Bruto, Asle), Helmer Andersson, Näs, (Elin Högberg, Yllestad), Ragnar Andersson, Skattegården, Karleby, (Olle Johansson, Karleby); ordf. Stig Andersson, Vartofta.

ledamöter i brandstyrelsen: Ejnar Lidberg, Vartofta, (Thure Marlebäck, Slöta), Gustaf Almberg, Asle, (Gösta Elfström, Mularp), Karl Badh, Vartofta, (Johan Andersson, Näs); ordf. Ejnar Lidberg;

ledamöter i hemhjälpsnämnden: Arthur Arnling, Vartofta, (Maja Borg, Asle), Signe Axelsson, Karleby, (Gerda Fredriksson, Asle), Karin Carlehed, Falekvarna, (Vera Johansson, Kälvene), Ester Åblad, Kättilstorp, (Anna Gustafsson, Yllestad), Erik Jansson, Stenbrottet, (Margit Anderson, Björstorp); sammankallande Arthur Arnling;

ledamöter i civilförsvarsnämnden: C. V. Englund, Kättilstorp, (Sven Gustafsson, Asle), Gunnar Johansson, Karleby, (Artur Svensson, Karleby), Gustav Johansson, Vartofta, (Sven Gustafsson, Vartofta), Karl Karlsson, Kättilstorp, (Gunnar Karlsson, Kättilstorp), Anna Larsson, Vartofta, (Hjalmar Pettersson, Vartofta); sammankallande C. V. Englund;

ledamöter i uttagningsnämnden: Gunnar Gustafsson, Slöta, (Eskil Lidberg, Saleby), Gustaf Akerskog, V. Åsaka, (Karl Badh, Vartofta), Ragnar Kardell, Karleby, (Valfrid Johansson, Karleby), Helge Sandberg, Kättilstorp, (Mats Svensson, Kättilstorp), Yngve Gabrielsson, Asle, (Emil Josefsson, Asle); sammankallande Gustaf Akerskog;

ledamöter i hälsovårdsnämnden: Erik Johansson, Falekvarna, (Vitalis Johansson, Smeby), Karl Badh, Vartofta, (Nils Viktorin, Kälvene), Anton Svensson, Mularp, (Frithiof Svensson, Asle), Ejnar Svensson, Karleby, (Oskar Hallberg, Uddagården), Lennart Åblad, Kättilstorp, (Ernst Strängby, Vistorp); ordf. Karl Badh, v. ordf. Erik Johansson;

ledamöter i byggnadsnämnden: Eskil Johansson, Flogen, (Sven Johansson, Falekvarna), Yngve Gustafsson, Kättilstorp, (Helmer Svensson, Kättilstorp), Ragnar Sköld, Vartofta, (Sven Gustafsson, Vartofta), Åke Hermansson, Tiarp, (Martin Grahn, Asle); sammankallande: länsstyrelsens ombud;

ledamöter i pensionsnämnden: Sixten Gustafsson, Karleby, (Ingvar Karlsson, Falköpings östra), Håkan Glans, Näs, (Gustaf Vallin, Kättilstorp), Josef Andersson, Vartofta, (Harald Andersson, Slöta);

ledamöter i nykterhetsnämnden: Olof Lindqvist, Vartofta, (Bo Lindblad, Vartofta), Gunnar Bromander, Kättilstorp, (Gösta Moberg, Yllestad), Brita Gustafsson, Fårdala, (Karin Hallberg, Uddagården), Eskil Johansson, Flogen, (Olof Muregård, Karleby), Ragnar Andersson, Skattegården, Karleby, (Ingvar Lindenvall, Falekvarna); ordf. Olof Lindqvist, v. ordf. Eskil Johansson;

ledamöter i biblioteksnämnden: Gösta Karlsson, Karleby, (Karl-Erik Andersson, Karleby), Georg Ericsson, Asle, (Karin Svensson, Asle), Alice Lindblad, Vartofta, (Helmer Hallberg, Vartofta), Sven Akerskog, V. Åsaka, (Arne Svensson, Kälvene), Olle Johansson, Yllestad, (Yngve Johnsson, Ylle-

Forts. på sista sid

forts.

men i Djupadalen att utgå då vattnet genom hälsovårdsnämndens försorg under nästa sommar blir undersökt och godkänt.

Beslöts att kommunalfullmäktiges sammanträden under nästa år skulle kungöras som förut bl. a. genom annons i Falköpings Tidning. Nästa års sammanträden skulle om möjligt hållas på måndag efter ordf.:s närmare bestämmande. Enl. kommunalnämndens förslag beslöts att för nästa år oförändrade bestämmelser skulle gälla för rese- och traktamentsersättningarna. Kommunalnämndens ordf. beviljades ers. för utlägg vid bevistandet av en veckokurs vid kommunskolan i Sigtuna i juni månad. En del tilläggsanslag beviljades för vissa utgiftstitlar enl. förslag av kommunalnämnden. En del av anslagen täckes av besparingar på andra titlar, resten skulle tagas av tillgängliga medel.

Vid sammanträdets avslutning framförde ordf. hr Olle Ferm, ett tack för visat förtroende och för årets goda samarbete. Han tackade också tre vid årsskiftet avgående nämndordföranden, ordf. i skolstyrelsen, V. E. Johansson, ordf. i polisnämnden, Erik Johansson, och ordf. Gilbert Johansson för deras mångåriga och mycket förtjänstfulla sätt att fullgöra sina uppdrag inom kommunen. Beslöts, att detta tack skulle tagas till protokollet. Fullmäktiges tack till ordf. för hans berömvärda sätt att sköta förhandlingarna framfördes av v. ordf. Därefter samlades ledamöterna kring kaffeborden till en stunds kamratlig samvaro som avslutning på verksamhetsåret.

Följande val företogos:

Ordf. i kommunalfullmäktige för 1960 hr Olle Ferm, V. Åsaka,

Julfest på Elvagården.

Vartofta Socialnämnd hade i tisdags anordnat en vacker och stämningsfull julfest för pensionärerna på Elvagården och för hemmets personal. Till festen hade också inbjudits kommunens både nu tjänstgörande och förutvarande präster med fruar samt ett antal andra kommunbor.

Efter samling kring vackert prydda och dukade kaffebord hälsade socialnämndens ordf. Hj. Johansson välkommen, varefter kaffe serverades. De sängliggande pensionärerna serverades kaffe på sina rum.

Sedan kaffet druckits sjöng rektor Hj. Hellner, ackompanjerad av fröken Elvor Kling, »Gläns över sjö och strand» av Alice Tegnér. Sedan ps. 53 sjungits höll komminister Sven Kloo, V. Åsaka, en betraktelse över juldagens högmässotext om den stora julgåvan. Rektor Hellner sjöng därefter »Julbarn» av J. V. Wikholm och »Säg minnes du psalmen» av Oskar Merikanto.

Under det efterföljande samkvämet hölls flera anföranden, bl. a. av prosten Helgoson och av kyrkoherde Bjurek, som särskilt riktade sig till syster Margit och till socialnämnden och nämndens ordf. och tackade dem för deras omtanke om hemmets pensionärer. Han tackade också sina ämbetsbröder för deras beredvillighet att medverka vid andaktsstunderna på Elvagården och till sist tackade han hemmets organist, fröken Elvor Kling.

Pensionärernas tack till syster, personal, socialnämnd och alla, som bidragit till att sprida glädje på Elvagården, tolkades av hr K. M. Eriksson. Han tackade vidare för den TV-apparat, som hemmet fått till jul tack vare bidrag från syföreningarna inom kommunen och även från enskilda personer.

Socialnämndens ordf. tackade till sist hemmets personal för det gångna årets plikttrogna arbete och så sjöngs som avslutning ps. »O, gläds min själ och sjung hans pris».