†

Min älskade Make
vår kære gode uppoffrande
Far

Victor Andersson

* 12/2 1871

har i dag stilla insomnat. Hans ljusa vackra minne bevaras med tacksamhet av oss, svägerskor, svägrar, övrig släkt och en stor vänkrets.

Slöta, Vartofta,
den 2 jan. 1958.

HELGA ANDERSSON
Harald
Märta

Så tag nu mina händer, och led du mig
Att saligt hem jag länder,
o Gud till dig.

Jordfästningen äger rum söndagen den 12 jan. kl. 13.30 i Slöta kyrka dit ev. blommor kunna sändas.

Vartofta utreder lärarbostäder 200.000 till VA i Kättilstorp

Vartofta kommunalfullmäktige höll sitt sista sammanträde för året i Slöta samlingssal den 30 dec. 1957. Föredragningslistan upptog ett 25-tal ärenden, varibland ett stort antal val. Till fullmäktiges ordf. återvaldes hr Olle Ferm, V. Åsaka, och till v. ordf. hr Ragnar Sköld, Vartofta. Fullmäktiges sammanträden under 1958 skulle kungöras bl. a. genom annons i Falköpings Tidning. Rese- och traktamentsersättningarna skulle utgå efter i stort sett samma grunder som under 1957.

Följande tilläggsanslag för 1957 beviljades: Till kommunalnämnden 673 kr., till polisväsendet 4.500 kr., till byggnadsnämnden 15.000 för utredningskostnader för Va i Kättilstorp, till socialnämnden 38.000, vilken summa mest gick till löner och matvaror och som täcktes genom överskott på andra utgiftstitlar. Dessutom beviljades till prov. lördningställande av gata i Vartofta 850 kr.

Följande behållningar i 1957 års stat reserverades till 1958: Folkskolestyrelsen 11.970 kr., byggnadsnämnden 4.000 kr. jämte överskottet för utredning om Va i Vartofta och kvarstående medel för branddammar.

Utredning om nya lärarbostäder.

eMd anledning av förslag från folkskolestyrelsen beviljades ett anslag på 1.000 kr. till utredning om nya lärarbostäder i Vartofta. At hrr Oscar Eliasson och Ejnar Lidberg uppdrogs att teckna kommunens förbindelse för allmännyttigt bostadsföretag. Ärendet om tillbyggnad av samlingssalen i Slöta ställdes på framtiden med tanke på den nya skolans möjligheter att tillgodose lokalbehovet för denna del av kommunen.

Från byggnadsnämnden överlämnades utredning om anslutnings- och rörliga avgifter för Va-anläggningar: De fastigheter, som redan anslutits till Va skulle t. v. erlägga prov. avgift. Byggnadsnämndens förslag om godkännande av avtal med markägare ang. rätt att nedlägga ledningar för Va II etapp i Vartofta godkändes.

Ytterligare 200.000 kr. till Va i Kättilstorp.

PA byggnadsnämndens förslag beslöts att upptaga ett 30-årigt amorteringslån på 200.000 kr. för att täcka uppkomna merkostnader för Va-anläggningen i Kättilstorps samhälle. En anhållan från en person om köp av tomtmark i Kättilstorp för nybygge bifölls. Beslöts även att under instundande sommar inbjuda repr. från finska fadderorten Lappee till besök inom kommunen.

Tack och avslutning.

Efter sammanträdets slut framförde ordf. hr Olle Ferm ett tack till ledamöterna för det gångna årets goda samarbete samt avtackade kommunens funktionärer och vände sig därvid särskilt till hr Josef Andersson, som med årets slut lämnar sitt uppdrag som ordf. i pensionsnämnden och tackade honom för hans mångåriga arbete som ordf. i pensionsnämnd, först i Slöta gamla kommun och sedan i Vartofta kommun allt sedan kommunsammanslagningen. Vid det efterföljande kaffesamkvämet tackade v. ordf., hr Ragnar Sköld å fullmäktiges vägnar ordf. för hans arbete inom kommunen under det gångna året.

Beträffande de vid sammanträdet förrättade valen ber vi få återkomma till ett följande nummer.

Viktor Andersson död



F. hemmansägaren och landstingsmannen Karl Viktor Andersson, Kyrkegården, Slöta, avled i torsdags i sitt hem i en ålder av 86 år.

Han var född i Korsgården, Slöta, men flyttade i unga år med föräldrarna till Kyrkegården, som han sedan efter faderns frånfälle blev ägare till. Redan tidigt blev han betrodd med en mängd allmänna uppdrag av såväl kommunal som politisk art. Således var han under en lång följd av år ordf. i Slöta kommunalstämma och kommunalnämnd, pensionsnämnden, Slöta sjukkassa och Vartofta elektriska distributionsförening, vice ordf. i Slöta kommunalfullmäktige och i fattigvårdsstyrelsen. Han var även under många år överförmyndare, samt under två perioder landstingsman. Men sin största uppgift hade han som de enskilda bygdebornas förtroendeman, då det gällde att upprätta boupptecknigar och arvskiften, samt köpe- och arrendekontrakt. Denna verksamhet omfattade hela det område som nu är Vartofta storkommun. Tillsammans med framlidne Emil Andersson, Västergården, var den avlidne på sin tid bygdens mest anlitade auktionshållare.

För Slöta var han alltid socknens mest hängivne lokalpatriot, som aldrig tvekade att bryta en lans för vad han ansåg vara med rätt och ordning förenat. Viktor Andersson åtnjöt en grundmurad popularitet inom hela länet och han var sedan många år tillbaka innehavare av kungl. maj:ts medalj i guld för medborgerlig förtjänst. Närmast sörjande är maka och son. I deras sorg deltar hela Slöta församling, som med vemod mottagit meddelandet om Viktor Anderssons frånfälle.

Vartofta skoldistrikt

Vårterminen börjar vid samtliga skolor torsdagen den 9 jan. enl. fastställd arbetsordning. Skolskjutsarna oförändrade.

Distriktsöverläraren.

FASTIGHETSAUKTION

Lördagen den 18 jan. 1958 kl. 2 em. låter herr Titus Jansson, genom frivillig auktion, som förrättas å stället försälja lägenheten.

SYNNERAL
SKATTAGÅRDEN 7:4

i Slöta socken, med läge strax intill landsvägen Luttra Vartofta, c:a 5 km. från vardera Falköping och Vartofta. Fastighet av trä under tegeltak, innehållande 2 rum och kök, med värme från kökspanna. Omgjort — renoverat för 5 - 6 år sedan. Tomt c:a 2.000 kvm. Tax.värde 5.000 kr. Intecknat f. n. till 4.500 kr. Köpare bör vara beredd lämna 1.500 kr. i handpenning. En halv timmes fri prövningstid förbehålles.

ALBERT RINGIUS FASTIGHETSBYRÅ

Falköping, tel. 114 75.

Slöta-Vårkumla SLU-avd.

håller årsmöte i Allebergsgården, Smeby, lördagen den 4 januari kl. 19.30. — Program: förhandlingar, julklappsutdelning, underhållning samt folklekar och dans. För musiken svarar Värmlands-Sigge & Co. — Medtag julklapp, värde 2:—.

Alla SLU-are välkomna. **Kommitterade.**

Till Vartofta Socialnämnd

vill vi framföra vårt varma tack för en trevlig julfest och för julgåvorna som vi fått.

Personalen vid Elvagården.

Valen i Vartofta

Vid Vartofta-fullmäktiges senaste sammanträde, refererat i ett föregående nummer, förrättades även följande val;

Revisorer: suppl. inom paranteS, hrr Josef Andersson, Vartofta (Helmer Hallberg, Vartofta), Bengt Hansson, Kättilstorp (Gunnar Johansson, Kälvene), Sven Svensson, Tiarp (Nils Almberg, Tiarp). Revisorer för studiecirkelbibl. någon av kommunens revisorer eller suppl., revisor i Vartofta hvo förtroendenämnd, Gustav Akerskog, V. Åsaka (Sven Akerskog, V. Åsaka), ledamot i Vartofta hvo förtroendenämnd Olle Ferm, V. Åsaka (Artur Gabrielsson, Karleby), ombud vid sammanträde med tingshusbyggnadsskyldige Erik Johansson, Falekvarna (Karl Karlsson, Karleby), Oskar Moberg, Vartofta (Olle Ferm, V. Åsaka), ombud vid sammanträde med länsavd. av Landskom. förbund Olle Ferm, V. Åsaka (Ragnar Sköld, Vartofta), Oscar Ellasson, Vartofta (Ejnar Lidberg, Vartofta), ledamöter i styrelsen för Vartofta kommuns hyreshostäder Oskar Johansson, Uddagården (Erik Svensson, Uddagården), Johan Johansson, Kättilstorp (Helmer Svensson, Kättilstorp), Åke Johansson, Vartofta (Ejnar Lidberg, Vartofta), Gustav Almberg, Aslätt (Bernhard Gustavsson Tiarp), Tage Lindblad, Vartofta (Oscar Ellasson, Vartofta), sammankallande Åke Johansson, Vartofta. Revisorer i Vartofta kommuns hyreshostäder Josef Andersson, Vartofta (Olof Lindqvist, Vartofta), Bengt Hansson, Kättilstorp (Herbert Johansson, Kälvene). Ledamot i styrelsen för Asle byggnadsförening J. Bergstrand, Fårdala (A. Arnling, Asle), revisor i dito John Blomstrand, Tiarp (Bertil Johansson, Asle). Fyllnadsval: Näs valnämnd Evert Fagersson (Gustav Gustavsson), Slöta valnämnd Arne Danielsson. Kommunalnämnden, suppl. Knut Östman, Vartofta. Hälsovårdsnämnden, ledamot och ordf. Karl Badh, Vartofta. Nykterhetsnämnden, ordf. Olof Lindqvist, Vartofta.

Ledamöter i taxeringsnämnder: första distriktet: Josef Andersson, Vartofta (Ejnar Lidberg, Vartofta), Knut Östman, Vartofta (Olof Lindqvist, Vartofta), Allan Abrahamsson, Slöta (Roland Karlsson, Slöta), Erik Johansson, Falekvarna (Arne Danielsson, Smeby), Yngve Brage, Leaby (Knut Vetsman, Leaby), Artur Svensson, Kroken (Sixten Mårtensson, Karleby), Oskar Johansson, Uddagården (Karl Ahlin, Uddagården), Eskil Johansson, Flogen (Ingvar Karlsson, Gunnestorp).

Andra distriktet: Gustav Högberg, Yllestad (Sven Henriksson, Yllestad), Gunnar Bromander, Kättilstorp (Helmer Svensson, Kättilstorp), Alrik Johansson, Kättilstorp (Arne Johansson, Kättilstorp), Folke Källeskog, V. Åsaka (Oskar Moberg, Vartofta), Nils Ström, Vartofta (Gustav Johansson, Vartofta), Artur Johansson, Kälvene (Karl Falemo, Kälvene), Gustav Thim, Vistorp (Göte Strängby, Vistorp), Johan Andersson, Näs (Helmer Andersson, Näs).

Tredje distriktet: Bertil Johansson, Asle (Herman Andersson, Asle), John Johansson, Asle (Gustav Almberg, Asle). Martin Grahn, Asle (Karl Hägg, Asle), Evald Johansson, Mularp (Anton Svensson, Mularp), Sven Svensson, Tiarp (Allan Gabrielsson, Tiarp), Åke Hermansson, Tiarp (Nils Gustafsson, Tiarp).

Ombud vid statlig bosättningsåtgärdsverksamhet: Oscar Ellasson, Vartofta (Johan Johansson, Kättilstorp). Ombud i Vartofta Allmänna sjukkassa: Karl-Erik Gustafsson, Asle, Evald Johansson, Mularp, Ragnhild Emanuelsson, Tiarp, Paul Jonsson, Gunnestorp, Bertil Gustafssons, Karleby, Oskar Johansson, Uddagården, Knut Norrving, Vartofta, Arne Eriksson, Falekvarna, Sven Ellasson, Smeby, Lennart Lundqvist, Vartofta, Rut Thorstensson, V. Åsaka, Håkan Glans, Kälvene, Hj. Hellner, Yllestad, Helmer Svensson, Kättilstorp, Torsten Jansson, Vistorp.

Ledamöter i barnavårdsnämnden 1958—1961: hrr Nils Borg, Asle, v. ordf. (Erik Skagefors, V. Åsaka), Hjalmar Johansson, Vartofta (Artur Gabrielsson, Karleby), fru Eva Agnemark, Agnestad (hr Nils Andersson, Viken), hrr John Blomstrand, Tiarp (fru Gunvor Strängby, Vistorp). Brandstyrelsen hrr Helmer Svensson, Kättilstorp (Gustav Gustavsson, Yllestad), Lars Axelsson, Karleby (Gunnar Johansson, Karleby), v. ordf. Helmer Svensson, Kättilstorp. Pensionsnämnden: A. Arnling, Asle (Evald Johansson, Mularp), Erik Johansson, Falekvarna (Gustaf Erikson, Smeby), Helmer Svensson, Kättilstorp (Tage Johansson, Vistorp). Skolstyrelsen 1958—1959: V. E. Johansson, Tiarp, ordf. (Gustav Almberg, Asle), Gösta Karlsson, Karleby (Sixten Gustafsson, Karleby), Bo Lindblad, Vartofta (Ejnar Lidberg, Vartofta), Stig Andersson, Björstorp (fru Rut Berggren, V. Åsaka), Herbert Johansson, Kälvene, v. ordf. (Karl Falemo, Kälvene), fru Ingeborg Granlund, Yllestad (Yngve Johnsson, Kättilstorp), Ernst Strängby, Vistorp (Tage Johansson, Vistorp), Erik Svensson, Uddagården (Arvid Krohn, Uddagården), fru Berta Claesson, Slöta (Artur Claesson, Slöta), Folke Källeskog, V. Åsaka (fru Märta Källeskog, V. Åsaka), Helmer Andersson, Näs (Johan Andersson, Näs), Hj. Hellner, Yllestad (Gösta Moberg, Yllestad), J. Bergstrand, Fårdala (Anton Svensson, Mularp), Eskil Johansson, Flogen (fru Ester Andersson, Karleby), fru Alva Östman, Vartofta (Knut Östman, Vartofta).

Ledamöter i Industrinämnden: hrr Gunnar Bromander, Kättilstorp, Olof Lindqvist, Vartofta, Olle Ferm, V. Åsaka, Sixten Gustafsson, Karleby, och Arne Ljungström, Asle.

---

†

Vår älskade Mor,
Mormor och Farmorsmor

Selma Gustavsson

* 1/9 1865

har i dag stilla insomnat. I ljust och tacksamt minne bevarad av oss, övrig släkt och många vänner.

Solhem, Vartofta,
den 7 jan. 1958.

EDLA, RUTH,
ANNA och OSCAR
TILLY och HJALMAR
Anders och Kerstin
Björn
Inga och Rolf

Jag lyfter mina ögon upp till bergen!
Varifrån skall min hjälp komma?
Min hjälp kommer från Herren,
Som har gjort himmel och jord.

Frågesportfinal i Vartofta

Finalen i Vartoftamästerskapen i allmänbildning äger rum tisdagen den 14 jan. kl. 19.30 i Slöta samlingssal.

Deltagande lag är: Tiarp, Karleby, Kälvene och Yllestad.

Efter tävlingarna blir det kaffeservering, prisutdelning samt underhållning.

Alla välkomna!

KARLEBY GoIF.

Final i frågesportsmästerskapen för Vartofta.

På tisdag kväll går i Slöta samlingssal sista ronden i kommunmästerskapen, då lag från Tiarp, Karleby, Kälvene och Yllestad drabbar samman. När Warleby GoIF inbjöd till tävlingen var det med en viss tvekan, eftersom man inte var säker på om det fanns så stort intresse att tävlingen skulle kunna genomföras. Men det var ogrundade farhågor. 8 av kommunens elva socknar ställde upp i kvalificeringstävlingarna och allmänhetens intresse har överträffat förväntningarna. Många förfrågningar har gjorts inför finalen och lägger inte vädret hinder i vägen, kan arrangörerna säkert glädja sig åt fullt hus. Frågeledare är som förut Anders Andersson, Floby, som säkert kommer att se till att de »vise» få gnugga geniknölarna till det yttersta.

Efter tävlingen blir det kaffeservering, prisutdelning och underhållning.

I söndags jordfästes i Slöta kyrka f. hemmansägaren och landstingsmannen Viktor Andersson, Kyrkegården, Slöta. Vid de sörjandes intåg i kyrkan, där kistan i förväg var placerad i det med en överväldigande mängd blommor prydda koret, spelades på orgel Sursum corda av W. Ahlén. Prestaverande var nämndeman Erik Johansson, Mellomkvarn, och hemmansägaren Paul Eriksson, Kampagården. Vid båren paraderade även Afzeliusloges av Götiska förbundet florbehängda fana och svenska flaggan.

Sorgeakten inleddes med en psalm, varefter kantor Thure Mariebäck, Slöta, till eget orgelackompanjemang sjöng Jag är främling, jag är en pilgrim av E. Lorentz. Kyrkoherde Axel Ljungkvist trädde sedan fram till båren och höll ett gripande griftetal över orden »Saliga äro de som i Dig hava sin starkhet, vilkas håg står till Dina vägar» och förrättade jordfästningen, som följdes av skriftläsning om dödens visshet och evighetens hopp.

Vid kransnedläggningen talade först sonen, Harald Andersson, som framförde de närmast sörjandes tack för allt vad den avlidne varit och betytt för dem. Därefter hölls tal och nedlades kransar av lantbrukarna Arne Gustavsson, Liden, och Lars Larsson, som frambar släktingarnas i Östergården, Slöta, tack och sista farväl. Kyrkoherde A. Ljungkvist talade för kyrkobrödrakåren, hemmansägare Paul Eriksson, Kampagården, för Vartofta allmänna sjukkassa, köpman Josef Andersson, Vartofta, för Vartofta el. distributionsförening, nämndeman Erik Johansson, för Slöta gamla kommun och tackade för allt vad den avlidne gjort för Slöta. Hr Gustav Dahlén, Falköping, framförde ett tack från ett flertal vänner och frambar även de närmast sörjandes tack till alla dem som visat sitt deltagande vid den avlidnes bortgång och som nu med en så ymnig blomstergärd hyllat hans minne. DA direktör Gösta Rudbom, Falköping, talade för Götiska förbundets Afzelius loge tonade stilla från orgeln Integer vitæ och fanor sänktes vid båren. Sedan en psalm sjungits som avslutning utbars kistan till tonerna av Sorgmarsch av Chopin och fördes till familjegraven. En stor kyrkomenighet övervar den högtidliga jordfästningen.

Selma Gustavsson. Fru Selma Gustavsson, Solhem, Vartofta, avled i tisdags i sitt hem i en ålder av 92 år. Hon var född i Ödegården, Solberga, och ingick år 1896 äktenskap med hemmansägaren Vilhelm Gustavsson, Finkagården, Svinnerås, Slöta, och flyttade då till makens gård, som makarna sedan brukade till makens frånfälle år 1938. Fru Gustavsson bodde sedan kvar på gården till 1948, då hon flyttade till Solhem i Vartofta, där hon bodde hos sina döttrar. Den avlidna, som var statskyrkan varmt tillgiven och som efterlämnar minnet av en god och vänsäll människa, sörjes närmast av fyra döttrar, två mågar samt barnbarn och barnbarnsbarn.

Slöta-Vårkumla SLU har hållit årsmöte

Slöta-Vårkumla SLU-avd. höll i lördags kväll årsmöte och julfest i Allebergsgården, där deltagarna fick vara med om en trevlig fest i den vackert julprydda lokalen.

Mötet inleddes med årsmötesförhandlingar. Ur styrelse- och revisionsberättelserna kan nämnas att avd. vid det gångna årets slut hade 42 medlemmar ,att 12 möten och en sommarträff hållits, att 11 tävlingar, 2 kurser och 1 studieresa anordnats med sammanlagt 148 deltagare samt att kassan balanserade på 1.606 kr. med en behållning av 278 kr.

Till ny ordf. i avd. för år 1958 efter Knut Ericson, Kampagården, som avböjt återval, utsågs Lennart Fredriksson, Albogården.

Styrelsen i övrigt fick följande sammansättning: vice ordf. Stig Andersson, Åbotorp, nyv., sekr. Ingrid Karlsson, Västergården, v. sekr. Ulla Eliasson, Jutag., kassör Lennart Johansson, Backg., bitr. kassör Bengt Ericson, Kampag. Suppleanter: Lisa Karlsson, Västerg., Rune Eliasson, Kobareg., och Bernt Larsson, Nolg. Till revisorer utsågs Stig Johansson, Stommen, och Martin Nellman, Vårkumla. Politisk ledare blev Knut Ericson och ledare för organisationsrådet Lennart Johansson. Till styrelseledamot i CP-avd. valdes Bengt Fredricson, Albog., och till styrelseledamot i SLKF-avd. Astrid Karlsson, Västerg. Ombud i kommunkretsen blev Sigv. Johansson, Backg., och Knut Ericson och ombud i Bygdegårdsföreningen Ake Svensson, Mellomg. Programrådet fick följande ledamöter: Stig Karlsson, Västerg., ledare, Anna-Lisa Larsson, Nolg., och Stig Andersson.

Avgiften till SLU:s stipendiefond bestämdes till 20 öre pr medlem och till tävlingsverksamheten anslogs 15 kr. pr tävling.

Innan förhandlingarna avslutades överlämnade Knut Ericson ordförandeklubban till sin efterträdare Lennart Fredriksson. Denne tackade Knut Ericson för det arbete han nedlagt som ordf. i avdelningen och överlämnade blommor.

Därefter blev det kaffeservering vid dukade långbord och medan kaffet och kakorna avnjöts underhöll Värmlands-Sigge & Co. Det blev historier, mest värmlandshistorier förstås, o. musik och sång. Allt livligt uppskattat och bidragande till att stämningen blev den allra bästa. Dans och lekar blev det därefter ,och innan festen avslutades, kom tomten på besök och delade ut julklappar.

Vartofta

TEXTIL-REA

med början onsdag. ● Fantastiska fynd såsom metervaror, styckvaror, blåkläder, stickat, herr- och gossjackor, randig flanell, 1:40 pr mtr, m. m. m. m.

Större och mindre silverfat 30 % rabatt.

R. och G. JONSSON, VARTOFTA.

Fyra inbrott i Vartofta — klent byte

Inbrott förövades natten till lördag på fyra platser i Vartofta. I Vartofta kvarn har tjuvarna tagit hand om kassaskåpet och senare länsat det på obligationer för omkring 1.600. I den närbelägna Bergbohms snickerifabrik har de tagit verktyg, som senare återfanns i kvarnen. Det är tydligt att tjuvarna haft dessa till hjälp för att ta sig in i kvarnen.

Hos Centralföreningen i Vartofta, som också fick tjuvbesök, kom de endast över frimärken.

Även i firma Västgöta maskinschakt har tjuvarna tagit sig in och här stal de en slägga och ett spett. Dessa återfanns senare tillsammans med kassaskåpet i ett dike utanför samhället.

Även om tjuvarnas byte blev ganska ringa har de ställt till med skadegörelse på samtliga platser. De har tagit sig in genom att slå sönder fönster och åstadskommit våldsam oreda i lokalerna.

Polisen har ännu inga spår av tjuvarna.

Östra övertar Agnestads skola

Vartofta folkskolestyrelse hade i onsdags sammanträde i Slöta samlingssal. Till ordf., v. ordf. och kassör för tiden till 1 juli 1958 omvaldes hrr V. E. Johansson, Tiarp, Herbert Johansson, Kälvene, och Oscar Eliasson, Vartofta.

Två lärare uppflyttades i högre löneklass från 1 jan. Av överläraren beviljades ledigheter och förordnade vikarier godkändes. Uppgjort förslag om överlåtelse av Agnestads skola till Falköpings östra församling godkändes. Preliminär överenskommelse om försäljning av lärarbostaden i Vistorp tillstyrktes. Beslut fattas av fullmäktige.

Åt den förut tillsatta skolbyggnadskommittén uppdrogs att verkställa fullmäktiges beslut om utredning av nya lärarbostäder i Vartofta. Att förrätta årets underhållssyn uppdrogs åt hrr V. E. Johansson, J. Bergstrand och A. Arnling samt resp. skolors tillsyningsmän, ers. Herbert Johansson, Kälvene.

Vid därefter hållet sammanträde med Vartofa kommuns nya skolstyrelse godkändes uppgjort förslag till skolledarorganisation och tillsynslärarorganisation fr. o. m. den 1 juli 1958. Som tillsynslärare vid Ylletads skola förordnades kantor Hj. Hellner. Den blivande yrkesundervisningen samt frågan om ett frivilligt åttonde skolår diskuterades. Åt. ordf. och överlärare uppdrogs att ifråga om yrkesundervisningen söka kontakt med industrildkare i kommunen och åt överläraren uppdrogs att utarbeta förslag till ett utformande av ett frivilligt åttonde skolår samt att undersöka möjligheterna för inrättande av ett sådant skolår i kommunen.

— Hemmansägare Valter Börjesson, Trädgården, Slöta, blev på sin 50-årsdag i lördags hjärtligt hyllad av släkt och vänner. Sedan den egna familjen tidigt på morgonen uppvaktat med blommor och presenter kom som representanter för grannar och övriga vänner smedmästare Carl Fogelqvist, Gustavsberg, och lantbr. Birger Källeskog, Källegården, som överlämnade en praktfull blomsteruppsats, subskriberad minnesgåva och adress. Övriga släktingar uppvaktade genom hr Tage Andersson, Slutarp, med blommor och penninggåva. Senare på dagen infann sig jubilarens bröder, hrr Torsten Börjesson, Dala, och Linnar Börjesson, Jäla, som frambar sin hyllning i form av blommor och penninggåva. Bland gratulanterna märktes även fastighetsägare Torsten Eliasson, Falköping, som från släkten där uppvaktade med blommor och presenter. På kvällen gav hr Börjesson supé i sitt hem för ett 50-tal gratulanter och blev då ytterligare hyllad med tal, sång och musik. Många telegrafiska lyckönskningar anlände under högtidsdagens lopp.

Vartofta Missionshus

I KVÄLL kl. 19.30 **HELA FAMILJENS AFTON.** Pastor Gösta Axelsson och SMU:arna medverkar. Färgbilder — Österrike, Jugoslavien, Italien. **Frågesport. Friska sånginslag.**

Inträde: 1:— kr., barn 50 öre. **Välkomna!**

Vartofta Sportklubb

har årsmöte i Vartofta skola söndagen den 19 jan. kl. 15.30. Alla medlemmar uppmanas infinna sig. Nya medlemmar hälsas välkomna.

Styrelsen.

VARTOFTA

Uppbörd av hundskatt äger rum på följande ställen och tider:

Uddagården, skolan,	tisd.	den 21 jan.	kl. 13.00	—13.30
Tiarp, skolan	tisd.	den 21 jan.	kl. 14.00	—15.00
Åsle, skolan,	tisd.	den 21 jan.	kl. 15.30	—17.00
Vistorp, affären,	onsd.	den 22 jan.	kl. 14.00	—15.00
Ylletad, skolan,	onsd.	den 22 jan.	kl. 16.00	—17.30
Näs, skolan,	torsd.	den 23 jan.	kl. 14.00	—14.30
Kälvene, skolan	torsd.	den 23 jan.	kl. 15.00	—15.30
Falekvarna, affären	torsd.	den 23 jan.	kl. 16.00	—16.30
Smeby, Allebergsg.,	fred.	den 24 jan.	kl. 13.00	—14.00
Slöta, skolan,	fred.	den 24 jan.	kl. 14.30	—15.00
Vartofta, skolan,	fred.	den 24 jan.	kl. 16.00	—17.00
Falköpings Ö:a, Settergrens kontor, Falköp.,	lörd.	den 25 jan.	kl. 11.00	—11.30
Åsaka, skolan,	månd.	den 27 jan.	kl. 15.00	—16.00
Karleby, skolan,	tisd.	den 28 jan.	kl. 15.00	—16.00

Hundskatten, 15:— kr., kan även inbetalas till Vartofta kommuns postgirokonto nr 12 14 70 eller på exp. månd. kl. 9—13 samt torsd. kl. 9—13 och 16—18 med angivande av hundens namn, ras, födelseår och färg.

Deklarationsblanketter tillhandahålles samtidigt.

Kommunalnämnden.

På samma ställen och tider utdelas skogspengar till hemmansinnehavarna i Tiarp, Åsle, Ylletad, Settergrens, Åsaka och Karleby, samt för Mularp i Åsle.

Ombuden.

måndagen den 10 februari 1958 kl. 10.00 hos Hilding Andersson, Torsholmen, Slöta, Vartofta, angående vägen från Torsholmen till enskilda vägen vid Smedbytorp i Slöta socken.

Sakägare kallas till sammanträdena och anmanas att därvid företo tillgängliga åtkomst- och andra handlingar som styrka rätt att föra talan vid förrättningarna.

Falköping den 14 januari 1958.

På tjänstens vägnar:

Olof Vesterlund.

Distriktslantmätare.

SMU-afton i Vartofta.

Ovädret på lördagsnatten hindrade inte en stor skara ortsbor att söka sig till Vartofta missionshus, där SMU inbjudit till en afton för hela familjen. Ingen behövde heller ångra besöket. Det blev en trevlig och omväxlande samvaro. Ungdomssekr. Gösta Axelsson svarade för programmets huvuddel. Först presenterade han SMU och dess arbete och lät sedan ett par grupper av de yngre i samlingen tävla i frågesport på grundval av uppgifterna i presentationen. Sedan fick hela publiken följa med till den soliga södern. Vackra färgbilder från Österrike, Jugoslavien och Italien visades och kommenterades till både nytta och nöje. Musikföreningen deltog med en rad friska sånger och som avslutning höll sekr. Axelsson aftonbön.

Tiarp säker frågesegrare i Vartofta-mästerskap



Det segrande Tiarpslaget har fått sina priser. Fr. v. Georg Eriksson, John Blomstrand, Valborg Blomgren och Ingemar Bruto.

Tiarpskvartetten Valborg Blomgren, John Blomstrand, Ingemar Bruto och Georg Eriksson hade ingen svårighet att ta hem Valtoftamästerskapet i allmänbildning i Slöta samlingssal i tisdags kväll. Arrangörerna Karleby GoIF kunde glädja sig åt fullsatt hus då ordföranden K.-E. Andersson hälsade välkommen och överlämnade ordet till Anders Andersson, Floby, som tog hand om frågandet.

Vartofta - Söndagskväll i Missionshuset

anordnas i morgon kl. 19.30 och ALLA är välkomna! Solo- och duettsång. Strängmusik. Stud. Torvald Johansson leder.

Vartofta - Årshögtid i Missionshuset

Söndag kl 15 Pastor Elnar Genitz, Norrköping, J. Olsson och sångarna. Missionsoffer. Alla välkomna!

ÅRSMÖTE MED Vartofta Sportklubb

Vartofta Sportklubb hade i söndags årsmöte i folkskolan. Mötet öppnades av ordf. Gösta Lundberg, som hälsade de närvarande välkomna. Till ordf. för årsmötet valdes Olof Lindqvist. 2 nya medlemmar fick inträde i klubben. Protokoll från förra årsmötet upplästes och godkändes.

Verksamheten under året har varit god, vilket också framgår av styrelsens årsberättelse. A-laget har deltagit i Falköpingsserien och intog efter våromgångens slut en 5:e-placering och efter höstens jubileumsserie slut en 6:e-placering.

B-laget har deltagit i Flobyserien där det kom sist i tabellen. Men spelarna är ännu litet för orutinerade, varför bättre resultat med alla säkerhet kommer längre fram. A-laget har spelat 27 matcher med målkvoten 62—93. Vid A-lagets match i KM i Floby blev resultatet 3—4 efter förlängning.

Till styrelse för 1958 valdes: ordf. Gösta Lundberg, sekr. Gunnar Johansson, kassör Henry Karlsson, vice ordf. Olof Lindqvist, vice sekr. Rune Eriksson, bitr. kassör Viking Wallin. Styrelsesuppl. blev Göte Karlsson, Lars Andersson och Gösta Andersson.

Revisorer: Lennart Svensson och Rune Karlsson med Lindor Ferm och Sven Kardell som ers.

Festkommitté: Bernt Karlsson, Viking Wallin, Göte Karlsson, Lennart Svensson, Rune Eriksson och Lars Andersson plus kassören. Materialförvaltare: Rune Eriksson och Göte Karlsson. Idrottsplatsstyrelse: Gösta Lundberg, Olof Lindqvist och Lars Andersson. UK: Gösta Lundberg, Gunnar Johansson, Rune Karlsson. A-lagskapten: Rune Eriksson. B-laget; Roland Fränberg. Lagl. för A-laget: Rune Karlsson.

Biljettförsäljare: Lindor Ferm. Statistikförare: Thorvald Ehn. Ungdoms- och damidrottsledare: Göte Karlsson. Årsavgifter för seniorer 4 kr., juniorer 2 kr.

Kassabehållningen från 1956 var 700:35 och vid årets slut 191:39.

Pokalen till bästa spelare under året gavs till Bengt Gustavsson och Rune Eriksson. Pokal för bästa träningsflit fick Rune Eriksson.

A-laget skall anmälas i Falköpingsserien och B-laget i Floby reservserie. Omklädningsrum och domarerum skall iordningställas vid idrottsplatsen. Anslag från kommunen har erhållits med 2.500 kr.

Fotbollträningen har börjat och fortsätter på tisdager och fredagskvällar. Till distriktets årsmöte sänder VSK Gösta Lundberg och Olof Lindqvist. Träningspris för 1958 skall uppsättas, liksså pris till bäste A- och B-lagsspelare. Möte skall hållas varje kvartal.

Deklarationsföredrag för jordbrukare i Slöta samlingssal.

Tisdagen den 21 januari kl. 15 håller Svenska sparbanksföreningens jordbrukskonsulent agronom Allan Hallerby, i Slöta samlingssal deklarationsföredrag för jordbrukare. Arrangör är Sparbanken i Falköping.

Fest och spel på Elvagården

Vartofta socialnämnd hade i lördags anordnat julfest på Elvagården för hemmets pensionärer och hade till festen inbjudit Slöta och Yllestads pastorats präster. Sedan såväl pensionärer som gäster bjudits på kaffe, talade kontraktsprosten David Helgoson, Yllestad, och betygade sin glädje över vad som genom denna fest gavs till uppmuntran och glädje för de gamla. Talaren slutade med ett tack för vänlig inbjudan. Kominister Nils Borg, Asle, visade filmen »Ett ljus är tänt» och höll därefter en andaktsstund som omramades av psalmsång, varvid fröken Elvor Kling, Vartofta, var orgelspelare. Gästernas tack framfördes av kyrkoherde Axel Ljungkvist och pensionärernas av hr Georg Flyckt, Elvagården.

Karleby söndagsskolas elever uppförde på söndagen på Elvagården ett julspel under ledning av hr Ake Skoog, Holma, Karleby. Julspelet blev med stor förtjusning mottaget av pensionärerna. Alla söndagsskolans elever blev trakterade med förfriskningar.

Falekvarna SLKF-avd. har hållit årsmöte hos fam. Lindenvall, Meiltorp.

Till styrelse för 1958 valdes Elsa Hallberg, Kinnatomten, ordf., Gulli Jansson, Stenbrottet, v. ordf., Mary Lindenvall, Meiltorp, sekr., Alice Johansson, Nätered, v. sekr., Elsa Stenberg, Mellomgården, kassör, och Elin Johansson, Nätered, v. kassör. Till styrelsesuppl. valdes Elsa Jansson och Edit Falemo. Till revisorer valdes Emmy Eriksson och Alice Johansson.

Till distriktsombud utsågs Gulli Jansson och till kretsombud Emmy Eriksson. Ombud i kommunkretsen blev Elsa Stenberg, ombud i Centerpartistyrelsen Gulli Johansson och ombud i SLU-avd. styrelse Elin Johansson. Till tävlingsledare valdes Elsa Hallberg och till studieledare Herta Helsing, Skolan.

Efter förhandlingarna bjöd kvällens värdinna på kaffe, varefter olika frågor diskuterades i samkvämsform.

Slöta-Vårkumla SLU-avd.

håller möte den 6 febr. kl. 20 i Allebergsgården.

Program: förhandlingar, servering, prisutdelning, musik.

Alla SLU-are välkomna.

Kommittérade.

Midgård aktiverar ungdomsverksamheten

Logen Midgård, Vartofta, har haft årsmöte i Borghalla, Vartofta. Av verksamhetsberättelsen framgick att medlemsantalet ökat med två till 39. Nio möten, sju offentliga tillställningar, fyra samkväm, ett kamratmöte, en utflykt och ett studiebesök har anordnats under året. Kassan balanserade på kronor 1.733:06, årets förlust var kr. 174:06 och tillgångar över skulder kr. 578:61.

Biblioteket omfattar 1.042 band och under året har 3.875 boklån förmedlats, fördelade på 215 låntagare.

Studieverksamheten har omfattat åtta studiecirklar med sammanlagt 90 deltagare.

Till styrelse för det nya året valdes: ordf. Helmer Hallberg, v. ordf. Ejnar Lidberg, sekr. Britta Hallberg, kassör Tage Lindblad, uppbördsman Allan Moberg, ungdomsledare Sven Klingberg, ledare för samhällsarbetet Erik Oskarsson, bibliotekarie Alice Lindblad. Storlogens representant är Bo Lindblad och studieledare Helmer Hallberg. För att intensifiera ungdomsverksamheten valdes en kommitté bestående av ungdomsledaren samt Werner Granland och Marianne Karlsson.

Bland besluten vid årsmötet kan nämnas att en familjefest om möjligt skall anordnas samt föräldraaftnar i Vartofta och Uddagården. Hobbyaftnarna skall fortsätta.

Efter förhandlingarna bjöd logen på kaffe.

— 50 år fyller den 6 febr. fastighetsägaren Karl Arnold Karlsson, Björkliden, Vartofta. Han är född i Vårdinge, Södermanlands län, och flyttade vid sju års ålder med föräldrarna till gården Stockabäcken i Kymbo. Efter fem år inköptes Hällestorp Nolgården i samma socken. År 1930 övertog han på arrende nämnda gård, som han inköpte år 1943. 1957 utarrenderade han Hällestorp Nolgården och avvecklade jordbruket för att i stället inköpa och flytta till Villa Björkliden i Vartofta.

Under de många år som hr Karlsson var verksam som jordbrukare i Kymbo anförtroddes han en mängd allmänna uppdrag av såväl kyrklig som kommunal art. Han var sålunda under en lång följd av år ledamot av kyrkorådet samt kyrkovärd och kyrkokassör. Vidare var han ledamot av skolrådet och kommunalnämnden samt under ett par perioder skiftesgodeman.

Slöta pastorat har till ombud vid kyrkliga ungdomsledaremötet i Lidköping den 7—9 april utsett hr Lennart Fredriksson, Albogården, Synnerål, Slöta. (suppl. hr Åke Skoog. Uddagården, Karleby, samt fröken Ann-Britt Torbjörn, Nyborg, Åsle, (suppl. fröken Maj Gabrielsson, Prästgården, Åsle).

Den nya skolanläggningen i Vartofta.

Skolöverstyrelsen' tillstyrker hos regeringen rätt för Vartofta distrikt att uppföra den beslutade nya skolanläggningen i Vartofta enligt ändrade ritningar. Sålunda avser man att anordna förrådsrum i stället för inte längre erforderliga skyddsrum, vilka tidigare avsetts skola användas även som förrådsrum, samt hobby- och studierum, avsedda att upplåtas för ortens frivilliga bildningsverksamhet. Statsbidrag har begärts för en kostnad av 15.000 kr. motsvarande kostnaden för skyddsrumsanordningen.

Överstyrelsen anser emellertid att statsbidrag inte nu bör utgå för förråd. Hobby- och studierum kommer att ligga helt under markytan och får dagsljusbelysning endast genom en ljusbrunn.

Slöta Cp-avd.
har haft Årsmöte hos familjen Sture Jansson, Stenbrottet. Ordf. Sture Jansson hälsade de närvarande välkomna och redogjorde för avd. verksamhet under det gångna året. Han betecknade 1957 som ett framgångsrikt år för avd. och gladde sig särskilt åt det goda samarbete, som varit rådande mellan Cp, SLKF och SLU.

Mötet omvalde styrelsen, som består av Sture Jansson, ordf., Arthur Karlsson, v. ordf., Allan Abrahamsson, sekr., Eskil Johansson, v. sekr., och Axel Andersson, kassör.

Till revisorer valdes Roland Karlsson och Oscar Eliasson.

Ombud vid distriktsstämman blev Eskil Johansson och Sven Johansson och till landstingsvalkretsen Lennart Larsson, Axel Andersson och Allan Abrahamsson.

Till representant i SLU valdes Åke Johansson och i SLKF Roland Karlsson. Valledare blev Lennart Larsson.

Roland Karlsson rapporterade om SLKF:s verksamhet under det gångna året och Stig Johansson redogjorde för SLU:s verksamhet.

Kommunalfullmäktigeledamöterna Roland Karlsson, Eskil Johansson och Oscar Eliasson redogjorde för de viktigaste kommunala händelserna under år 1957.

Avdelningens medlemsantal hade under året ökat med 13 personer och är nu uppe i 67.

Efter förhandlingarna bjöd värdfolket på kaffe. Därefter berättade Axel Andersson västgötahistorier samt framförde de närvarandes tack till familjen Jansson.

Slöta kyrka

LJUSGUDSTJÄNST

söndagen den 26 jan. kl. 19.30 i Slöta kyrka. Pred. av komminister Borg. Kyrkospel av Karleby söndagsskola. Kollekt till Svenska kyrkans hednamission.

Pastorsämbetet.

Slöta-Åsle

Med anledning av kyrkoherde Ljungqvists semesterledighet hålles pastorsexp. öppen fred. den 31 jan. i Slöta kl. 10—12. I Åsle kl. 17—19.

Pastorsämbetet.

Slöta-Vårkumla SLU-avd.

håller möte onsdagen 5 februari (obs. dagen!) kl. 20.00 i Allebergsgården.

Kommitterade.

Vartofta

HÖGERFÖRENINGEN

håller årsmöte i Slöta Samlingssal torsdagen den 20 febr. kl. 19.30.

Landstingsman Verner Elgemark talar. Kaffe. Film.

Gamla och nya medlemmar hälsas välkomna.

Styrelsen.

Stor Kreaturs- och Lösöreauktion

A LÖVBERGA EGENDOM, VARTOFTA, 12 km. fr. Falk.

MANDAGEN DEN 24 FEBRUARI 1958 kl. 10 fm. låter lantbr. Arthur Karlsson p. gr. a. gårdens försäljning genom offentlig och frivillig auktion försälja sitt därvarande värdefulla och välvårdade yttre lösöre, varav märkes:

61 st. reaktions- och kastsjukefria SRB-NÖTKREATUR, varav 30 unga kor och bet. kvigor (övervägande i snar kalvställning), 1 tjur, Quensås H., 3 år, med mycket god härstamning, 10 mindre tjurar och tjurkalvar, 13 obet. kvigor och kvigkalvar samt 7 stutar, ett till två år. En del av djuren äro stamboksberättigade. Aukt.katalog sändes fr. undert. auktionsfirma eller från gården, tel. 300 42 Falköping. Djuren få på köparens ansvar och risk fritt kvarstå till den 14/3 1958.

2 st. HÄSTAR, varav 1 valack, 13 år, samt 1 sto, 3 år, stamberättigat. 1 st. LANTRASGALT, 3 år, samt 4 st. MODERSUGGOR.

MASKINER och REDSKAP: traktor, Ford M., diesel, 1955, med hydr. lyft, kraftuttag, remsk. och hytt, dito, Case D, 1947, med järn- och gummihjul, skördetröska, Aktiv, med hack, 1953, självbind., Triumf, 7 fot, med gummihjul, Munktells, 3½ fots tröskverk med självmatare, boss- och returfläkt, halmfläkt, Record, 1956, Marieh. Sp.-Cut, 1954, slåtteraggr., Arvika, 6 fot, 1955, såmaskin, Mc Cormick, 25-bill., 1956, konstgöds.spridare, Hercules, 3,7 m. 1955, potatissättare, 2-rad. 1955, 3 traktorplogar, varav en hydraul. 16 p. kultivator, 1955, Lilla Harries, slättharv, 6 del. tung modell, 2 fj.harvar, hästplogar, hästhacka, 3-radig, frösån.maskin, hästriva, 2 gummihj.vagnar, 3 par kälkar, gröpkvarn, Nirvana nr 6, spannmålsskruv, 6 m. med motor, Record, ny 1957 (gått endast 4 timmar), kompressor med motor, säckkärra, selar, spannm.fläkt med rör och böjar, mj.flaskor, kylare, div. handredskap m. m., m. m., som ej här kan specificeras.

KAFFESERVERING.

Sex månaders räntefri kredit lämnas oss godkände köpare. Äganderätten till försåld vara förbehålles tills densamma blivit till fullo kontant betald. Övriga villkor vid auktionens början.

e.o. HOVRÄTTSNOTARIE
ALBERT RINGIUS FASTIGHETSBYRÅ

Tel. 113 75, 114 75, 109 75 - Falköping - Bostadstel. 116 75, 110 88

Overlockssömmerskor

erhålla omedelbart anställning.

Vartofta Textilindustri.
Vartofta. Tel. 301 61.

Falekvarnastopp i två timmar.

På Jönköpingsvägen, särskilt avsnittet Leabyliden — Falekvarna, gick plogbilarna oavbrutet fram och tillbaka, likadant på avsnitten Leaby—Vartofta, Falköping — Forentorp och Falköping—Öja Nyborg söder om Stenstorp. Luttraterränen visade sig som vanligt besvärlig, och här blev det ibland stopp.

Stopp blev det också en god stund i Falekvarnabacken och på kringliggande vägsträckor. Här satt ett 20-tal bilar fast under ett par timmars tid. I backen inträffade också en krock. På vägen in mot staden beräknas ett 40-tal bilar ha suttit fast kortare eller längre tid.

Gift lantarbetare

raktorkunnig, villig göra erättningsturer i ladugård, erhåller plats den 1 april ell. tidigare. Bra bostad.

Saleby gård, Vartofta.
Tel. Falköping 231 34.

Slöta SLKF-avd. har haft årsmöte hos fru Britta Ericson, Prästgården. Medlemsantalet är 30. Under 1957 har anordnats sex möten, en studieresa till Göteborg, besök på ålderdomshemmet, samt tävlan i garn- och textilkännedom. Tre studiecirklar är för närvarande i arbete.

Till styrelse valdes: ordf. Tekla Börjesson, Trädgården, v. ordf. Karin Karlsson, Västergården, sekr. Alice Andersson, Kyrkogården (nyv.), v. sekr. Elin Eliasson, Köparegården (nyv.), kassör Alice Johansson, Backen (nyv.), och v. kassör Märta Johansson, Finkagården (nyv.). Revisorer Emma Andersson, Västergården, och Elsa Badh, Vartofta. Distriktsombud Märta Johansson, Finkagården, kretsombud Alice Andersson, Kyrkogården, Hanna Andersson, Vallbacka, Tävlingsledare Anna Johansson, Stommen.

Efter förhandlingarna bjöd värdinnan på kaffe. De avgående styrelseledamöterna avtackades av ordföranden.

— 80 år fyller den 18 febr. fröken Hulda Maria Ljunggren, Elvagården, Vartofta. Hon är född i Vartofta-Åsaka och var i ungdomen sömmerska, men blev sedan husföreståndarinna hos hr Erik Boman, Slättäng. I denna anställning, som varade i c:a 40 år, skötte hon på ett synnerligen förtjänstfullt sätt om hushåll och hem. För c:a tre år sedan blev hon pensionär på Elvagården. Som hon till sitt väsen är glad, god och humoristisk, har hon under sin vistelse i Slättäng och Vartofta tillvunnit sig en stor skara vänner.

Högerns kvinnoförening

I Vartofta kommun höll i tisdags årsmöte hos herrskapet Danielsson, Smebyfält. Årsmötet var välbesökt och av den vid mötet föredragna åreberättelsen framgick att förra årets arbete varit framgångsrikt.

Vid styrelsevalet utsågs till ny ordf. efter fru Märta Wikenmark, som kommer att avflytta från orten, fru Kerstin Gustafsson, Skottagården, Smeby. Övriga ledamöter blev fru Ester Ljunggren, Vartofta, v. ordf., fru Elly Danielsson, Smebyfält, sekr., fru Hillevi Andersson, Backg., Slöta, v. sekr., fru Märta Källeskog, V. Åsaka, kassör, fru Elsa Johansson, Slöta, v. kassör, fru Margareta Lidberg, Saleby, och fru Anna Gustafsson, Backg., Slöta; ers. fruarna Berta Claesson, Knapag., Slöta, och Ester Ehn, Vartofta. Revisorer blev fruarna Ester Ehn och Ester Johansson, Kälvene. Till ombud vid nomineringsstämmor utsågs fru Margareta Lidberg. Den nytillträdande ordf. tackade å föreningens vägnar fru Wikenmark för det arbete hon under de gångna åren nedlagt inom föreningen. Beslut fattades om, att föreningen under närmaste tiden skulle besöka Elvagården och därvid bjuda pensionärer och personal på kaffe.

Efter förhandlingarna bjöd värdfolket på kaffe och vid avslutningen framförde fru Wikenmark deltagarnas tack till herrskapet Danielsson för visad gästfrihet.

Tillkännagivanden

KUNGÖRELSE

Hugo Karlsson, Falekvarna, Kälvene, som innehar tillstånd till beställningstrafik för godsbefordran med stationsort i Falekvarna, Vartofta kommun, med en bil jämte släpvagn, lastande tillhopa högst 12.500 kg., därav å bilen högst 7.000 kg., har härstädes anhållit om tillstånd att i stället för nämnda fordon i trafiken insätta en bil jämte släpvagn, vars maximilaster utgör 9.100 respektive 6.100 kg.

Ansökningshandlingarna hållas här tillgängliga intill den 23 februari 1958.

Trafikföretag, som kunna beröras av den ifrågasatta trafiken, så ock andra, vilka ärendet kan angå, äga att före angivna dag till länsstyrelsen inkomma med skriftliga yttranden över ansökningen.

Mariestad å landskansliet den 13 februari 1958.

LANSSTYRELSEN.

ENTREPRENAD

VATTEN- och AVLOPPSLEDNING

Vartofta kommun infordrar härmed anbud å utbyggnad av vatten- och avloppsanläggning inom **Vartofta** stationssamhälle, Skaraborgs län. Arbetet skall omfatta:

1. **Yttre vatten- och avloppsledningar**, total rörgravslängd av ca 1.600 m.
2. **Avloppsreningsverk**, omfattande bl. a. biologiska dammar.

Programhandlingar kunna erhållas hos **Allmänna Ingenjörsbyrån AB**, Göteborgskontoret, Ingenjörsgatan 5, Göteborg C, tel. 11 38 87, mot en depositionsavgift av 100:— kr., vilken återbetalas vid handlingarnas återställande i oskadat skick.

Anbud i rekommenderad försändelse och märkt »VA-anbud Vartofta», skall vara Vartofta byggnadsnämnd, herr Einar Lidberg, **Vartofta**, tillhanda senast den 8 mars 1958 kl. 17.00.

Byggnadstillstånd har erhållits för arbetet.

Fri prövningsrätt av inkomna anbud förbehålles.

Vartofta den 15 febr. 1958.

VARTOFTA BYGGNADSNÄMND.

Grolanda

Bygdegården söndag 23/2 kl. 19.30

Slöta

Samlingssalen måndag 24/2 kl. 20.00

Åsarp

Församlingshemmet tisdag 25/2 kl. 19.30

EINAR AHLIN VISAR
FÄRGFILMERNA
EN SOMMAR BLAND VÄSTGÖTAR
samt
RUNT SYD-AMERIKA

Kommunbiblioteket i Vartofta

Enligt den nu färdiga årsberättelsen för 1957 har bokutlåningen i Vartofta kommunbibliotek för första gången överskridit 4000-strecket och var 4042, varav 1.102 band facklitteratur. Antalet låntagare var 148. Bokbeståndet har ökat med 747 band. I ökningen ingår bokbestånden i JUF:s och SLU:s studiecirkelbibliotek i Karleby samt Slöta cirkelbibliotek i Falekvarna, vilka vid 1957 års ingång uppgick i kommunbiblioteket. Bibliotekets egna bokinköp har dragit en kostnad av 4219 kr. för 369 band, varav 137 band facklitteratur och 232 band skönlitteratur. Staten för året går på 5795 kr.

Huvudbiblioteket är förlagt till Karleby och filialer finnas i Slöta, Uddagården, Yllestad och Åsle. Dessutom har boklådor varit utplacerade inom kommunen.

Storauktion i Vartofta

Storauktion var det på måndagen på Lövberga gård i Vartofta. På bilparkeringen trängdes omkring 200 bilar och mycket folk var i rörelse.

Det var lantbrukare Arthur Karlsson, som genom autkion lät försälja hela sin djurbesättning på 61 kor, ungdjur, hästar, modersuggor och en avelsgalt. Dessutom gick en mängd maskiner och verktyg under klubban. Hr Wiljer Viljergårdh, Falköping, skötte klubban.

Korvgubben hade fullt jobb i det kalla vädret. Men vackert var det. Solen sken från en klarblå himmel över den gnistrande vita snön.

Auktionen inbringade i runt tal 100.000 kr.

Falkevarna SLKF-avdelning har hållit årsmöte hos familjen Lindenvall, Melltorp.

Styrelsen för 1958: Elsa Hallberg, Kinnetomten, ordf., Gulli Jansson, Stenbrottet, vice ordf., Mary Lindenvall, Melltorp, sekr., Alice Johansson, Nätered, vice sekr., Elsa Stenberg, Mellomgården, kassör och Elin Johansson, Nätered, bitr. kassör. Suppl. Elsa Jansson och Edit Falemo. Revisorer Emmy Eriksson och Alice Johansson, Distriktsombud Gulli Jansson, kretsomb. Emmy Eriksson. Ombud i Cp-styrelsen Gulli Johansson, i SLU Elin Johansson, kommunkretsstyrelsen Elsa Stenberg. Tävlingsledare Elsa Hallberg, studieledare Herta Helsing, Skolan.

Efter förhandlingarna bjöd kvällens värdinna på kaffe, varefter olika frågor diskuterades i samkvämsform.

Vartofta

Ökat medlemsantal i högerföreningen

Vartofta högerförening höll i torsdags årsmöte i Slöta samlingssal. Mötet öppnades av hr Folke Källeskog, som hälsade de medverkande och de talrika mötesdeltagarna välkomna.

Av den vid mötet föredragna årsberättelsen framgick, att gångna årets verksamhet varit framgångsrik och resulterat i ett ökat medlemsantal, så att antalet medlemmar vid årsskiftet var 110. Antalet har därefter ytterligare ökat.

Vid styrelsevalet återvaldes har Folke Källeskog till ordf. Även övriga avgående ledamöter omvaldes, nämligen hrr Joh. M. Johansson, Kättilstorp, Torsten Larsson, Vistorp, Gunnar Johansson, Kälvene, och Melker Claesson, Slöta. Till ny kassör efter hr Henrik Wikenmark, som avflyttar utsågs hr Arne Danielsson, Smebyfält. Kvarvarande i styrelsen är hrr Gösta Svensson, Karleby, v. ordf., Sven Åkerskog, V. Åsaka, sekr., samt A. Arnling, Asle, och H. Ljunggren, V. Åsaka. Ers. blev hrr Sture Skoog, St. Skarpås, och Arne Kölby, Svartarp. Revisorer hrr Martin Johansson, Slöta, och Olle Larsson, Slöta. Ombud vid kretsstämmor blev jämte ordf. hrr Arne Danielsson och Sven Åkerskog, från kvinnoföreningen fru Margit Lidberg och från ungdomsföreningen hr Stig Johansson, Vistorp. Ombud vid nomineringsstämmor ordf. och fru Margit Lidberg samt hrr A. Danielsson, Sven Åkerskog och John Johansson, Stensholmen.

Efter förhandlingarna höll landstingsman Verner Elgemark, Korsberga, ett föredrag om »Det dagsaktuella politiska läget», varpå följde diskussion. Ombudsman Lars Svedlund, Skara, visade färgfilmen »Sommar i Österrike» och så följde samkväm med kaffeservering. Som avslutning sjöngs unisont Du gamla, du fria.

Tillkännagivanden

Under tiden 3/3—8/3 komma militära övningar med deltagande av bl. a. stridsvagnar att äga rum inom III. militärområdet. De storkommuner som främst komma att beröras av övningarna äro Vartofta, Frökind, Valle, Skara, Ardala, Saleby, Ryda, Levene, Järpås, Örslösa, Tun och Gråstorp.

Kommunala myndigheter och större markägare äro orienterade angående övningarna. För att i möjligaste mån undvika skadegörelse på särskilt ömtåliga områden, exempelvis höstsådder och skogsplanteringar, tillhandahåller III. militärbefälsstaben s. k. förbudsskyltar — pappskivor föreedda med svart kryss — vilka av markägarna böra utnyttjas för att utmärka område, där fordon ej böra köra. Förbudsskyltar jämte PM rörande deras användning finnas att avhämta hos kommunalmyndigheter — i regel ordföranden i kommunalfullmäktige — eller/och hemvärnsbefäl. Skyltarna böra icke sättas upp kring ömma områden; användas skyltarna på så sätt föreligger risk för att de ej respekteras.

Militärbefälhavaren.

Tillkännagivanden

Byggnadsordning för byggnadsplanområde i Vartofta stationssamhälle, Vartofta kommun.

Fråga har väckts om utfärdande av byggnadsordning för det område i Vartofta stationssamhälle, Vartofta kommun, för vilket länsstyrelsen den 18 december 1957 fastställt byggnadsplan.

Upprättat förslag till byggnadsordning hålles under tiden den 17 februari den 4 mars 1958 tillgängligt hos elektrikern Ejnar Lidberg, Annedal, Vartofta; och lämnas markägare eller annan, vars rätt kan av byggnadsordningen beröras, tillfälle att före den 8 mars 1958 till länsstyrelsen inkomma med yttrande i ärendet.

Mariestad å landskansliet den 4 februari 1958.

LANSSTYRELSEN.

Vartofta

HUNDÄGARE

som ännu ej betalt hundskatt för 1958 (15 kr.) uppmanas att göra detta senast den 1 mars 1958.

Kommunalnämnden.

Startklart söndag för skid-Falbygds

Nu är allt klart för söndagsstart i Falbygdens skidmästerskap — alltså de för 14 dagar sedan uppskjutna tävlingarna. Samling för start sker kl. 10 vid Vartofta skola, där de fem klasserna kör följande distanser: sen. 20 km., oldboys och ä. jun. 10 km., y. jun. 5 km. och pojkar 3 km.

Allt artar sig till en fin skid-Falbygdssöndag. Ett 50-tal har anmälts.

Inga skyddsrum i Vartofta-skolan.

Regeringen har medgivit rätt för Vartofta skoldistrikt att uppföra den beslutade nya skolanläggningen i Vartofta enligt ändrade ritningar. Sålunda avser man att anordna förrådsrum i stället för inte längre erforderliga skyddsrum, vilka tidigare avsetts skola användas som förrådsrum samt hobby- och studierum, avsedda att upplåtas för ortens frivilliga bildningsverksamhet.

Skidor i Vartofta

PÅ söndag anordnas ungdomsmästerskap på skidor i Vartofta. Klasser och distanser blir: pojkar födda 1940—42 5 km., födda 1943—45 3 km. och flickor 3 km. Samtidigt prov för Snöstjärnan. Samling för start kl. 11.15 vid vägen till Elvagården i Vartofta. En prisfest kommer senare att anordnas.

Vartofta lokalavd. av Folkpartiet

inbjuder till årsmöte å Pensionatet, Kättilstorp, torsdagen den 6 mars kl. 19.30.

Ombudsman Nilsson, Skövde, talar. Film. Kaffeservering.

Medl. och övriga intresserade hälsas hjärtligt välkomna!

Styrelsen.

Slöta-Vårkumla SLU-avd.

har möte i lokalen onsdagen den 5 mars kl. 20.00.

Kommitterade.

Vartofta SK:s årsfest

I lördags kväll i Stenhammaren blev för de närvarande medlemmarna med fruar och fästmör en trivsam tillställning.

Ordf. Gösta Sundberg hälsade välkomnen.

Efter kaffe och thedrickningen vidtog dans.

I en paus utdelades priser till en del spelare under året. Bengt Gustavsson fick priset som bäste fotbollspelare 1957. Näst bäst var Rune Eriksson som också fick en stålig pokal. Träningspriset tillföll Rune Eriksson. Pris för bästa träningsflit och skötsamhet tillföll Roland Fränberg, som representerar de yngre spelarna i klubben.

Lennart Kardell föredrog en egenhändigt författad prolog om spelarnas speciella »tavlor» och egenheter, och vad som sig tilldragit haver under säsongen.

Lekar och dans avslutade festen.

Vartofta HUF

höll årsmöte i tisdags hos frk Ingrid Danielsson. Ordf. Stig Johansson hälsade de närvarande välkomna.

Till styrelse för år 1958 valdes: ordf. Stig Johansson, v. ordf. Bengt Samuelsson, sekr. Karin Källeskog, v. sekr. Ingr. Danielsson, kassör Mats Svensson samt Uno Wikenmark och Birgitta Jäderblom. Till suppl. valdes Ann-Gret Johansson och Tor Lidberg. Studieledare blev Gösta Källeskog. Till ombud för distriktsstämman valdes S. Johansson och Ingrid Danielsson med Birgitta Jäderblom och Dagmar Bergman som suppl. Repr. vid HUF:s kommunalkurs blev Bengt Samuelsson och Uno Wikenmark. Till ombud vid nomineringsstämman valdes Stig Johansson med Uno Wikenmark som ers.

Årsberättelsen från 1957 visade att medlemsantalet ökat. Verksamheten har under året varit livlig. Bl. a. har en sommarfest och ett kamratmöte anordnats.

Slöta

SLÖTA SOCKENS HEMMANSINNEHAVARE

kallas härmed till ord. sammanträde i Slöta skola tisdagen den 4 mars kl. 16.00.

Ordf.

Vacker Vartoftavilla

med mycket trevligt läge. Enfamiljs om 4 rum o. kök. Byggd för ett 10-tal år sedan. Säljes med tillträde efter överenskommelse.

A. B. FASTIGHETSBYRÅ
ALBERT RINGIUS FASTIGHETSBYRÅ

FALKÖPING. Tel. 114 75.

Slöta RLF

har årsmöte i samlingssalen torsdagen den 6 mars kl. 19.30. Alla medlemmar med familjer hälsas hjärtligt välkomna!

Styrelsen.

Vartofta Röda Korskrets

håller årsmöte i Slöta samlingssal tisdagen den 4 mars kl. 19. Föredrag av pastor Skagefors. Sång och musik, kaffeservering.

Styrelsen.

25-årsjubileum firat i Slöta RLF-avdelning

Slöta RLF-avd. har firat 25-årsjubileum i samband med årsmötet.

De första styrelseledamöterna, Arvid Fredriksson, Paul Eriksson, Anton Gustavsson, Hj. Johansson, Frans Jansson och Ivar Johansson, fick av nuvarande ordf. Eskil Johansson mottaga blommor som avdelningens tack för sina insatser inom RLF. Den i år avgående styrelseledamoten Witalis Johansson hedrades också med blommor för det arbete han utfört inom avd. allt sedan den bildades.

Därefter bjöds det på kaffe och samtidigt bjöd Gunnel Williamsson och Knut Norving på ett uppskattat musikprogram.

Kamrer Landemark talade om den aktuella skördeskadeförsäkringen samt visade den vackra färgfilmen »Sverige Vikingaland».

Till styrelse för 1958 valdes Eskil Johansson ordf., Axel Andersson, v. ordf., Allan Abrahamsson, sekr., Sigvard Johansson (nyv.), v. sekr., Valter Börjesson, kassör, R. Karlsson och Sture Jansson. Till revisorer valdes Gunnar och Folke Eliasson. Till kontaktman med Jordbrukets Utredningsinstitut omvaldes Stig Johansson. Att representera avd. vid länsförbundsstämman utsågs Valter Börjesson.

Studiekontaktmannen Sigvard Johanson rapporterade om studieverksamheten.

Som avslutning överlämnade v. ordf. Axel Andersson blommor till ordf. Eskil Johansson för det uppoffrande arbete han utför i avd.

Vartofta

Kommunalfullmäktige sammanträder i Slöta samlingssal måndagen den 17 mars 1958 kl. 19.00.

Ordf.

Falans Amatörer

håller årsmöte i Vartofta skola tisd. d. 18 mars kl. 20.00.

Styrelsen.

Vartofta lånar.

Länsstyrelsen tillstyrker hos regeringen bifall till en framställning från Vartofta kommun om tillstånd att uppta ett 30-årigt amorteringslån på 324.000 kr. för vatten- och avloppsledningar samt slamlagun och kloreringsanläggning inom Vartofta stationssamhälle.

Vartofta Röda korskrets

har haft årsmöte i Slöta samlingssal. Medlemsantalet var 189. Inkomster och utgifter har balanserat på 2.276 kr. med en behållning av 345 kr.

Av årsberättelsen framgick, att man deltagit i riksinsamlingen, där 153 kr. insamlades. En hemsjukvårdskurs har hållits med 26 deltagare. Dessutom har kretsen anordnat en Lina Sandell-afton i Slöta kyrka och en Ahnfeldts-afton i Vartofta missionshus, båda under medverkan av komminister Otto Jansson, Lared.

De avgående styrelseledamöterna Anders Karsåker, vice ordf., Astrid Lindblad, kassör, och Margit Andersson, sekr., omvaldes. Kvarstående i styrelsen är Elsa Badh, Elsa Jansson och Gunhild Gustavsson. Suppl. Ingrid Claesson, Lisa Gustavsson och Signe Lidberg. Folkskollärare Rossing är av distriktsstyrelsen förordnad till ordf. Till revisorer omvaldes E. Torstensson och Harald Andersson.

Komminister Skagefors talade om Röda Korsets stiftare o. syftet med verksamheten. Knut Norving och Gunhild Vilhelmsson underhöll med sång och musik.

Vartofta lokalavd. av Folkpartiet

höll i torsdags årsmöte på Kättilsstorps pensionat, varvid kantor Hjalmar Hellner hälsade välkommen.

Styrelsen fick följande sammansättning: Hjalmar Hellner, ordf. o. sekr., Einar Lidberg, v. ordf., Erik Lidén, Vartofta, kassör, C. V. Englund, Aslätt, och Lage Wilhelmsson, Kättilstorp. Suppl. blev Harald Andersson, Slöta, Åke Johansson, Vartofta, Sven Gustavsson, Aslätt, Alrik Johansson o. Gustav Ablad, Kättilstorp. Till revisorer utsågs Harald Andersson och Åke Johansson med Inge Ahlin som ers. Som ombud till valkretsförbundets och landstingskretsarnas möten valdes J. Bergstrand, Aslätt, E. Lidberg, Vartofta, Harald Andersson, Slöta, S. V. Englund, Aslätt, och Alrik Johansson, Kättilstorp. Styrelsen fick i uppdrag att undersöka möjligheten för utseende av kontaktmän. Årsavgiften bestämdes till 5 kr för ensam medlem och 7 kr. för äkta makar. Beslut fattades om att anordna ett sammanträde i början av juni för dryftande av nomineringsfrågor. Vidare diskuterades planeringen av insamlingsverksamheten.

Efter förhandlingarna vidtog kaffeservering, varefter ombudsman R. Nilsson, Skövde, lämnade en redogörelse för försvars- och pensionsfrågan. Till sist visades film.

Personbilskrock vid Bondehemmet

En personbil på färd söderut från Falköping krockade på söndagskvällen med en mötande personbil vid Bondehemmet i Falekvarna. Krocken inträffade vid omkörning av en framförvarande bil. Den omkörande bilen kom härvid för långt ut åt höger. Sikten är bra, och vägbanan var vid tillfället så gott som ren från snö.

Skadorna inskränkte sig till mindre blessyrer i plåten på den mötande bilen.

Byggnadsentreprenad

Vartofta skolbyggnadskommitté infordrar härmed anbud å uppförande av skolbyggnader i Vartofta stationssamhälle. Byggnadsvolym c:a 8.000 m³.

Entreprenaderna avser:

A. Byggnads- och målningsarbeten,
B. Ventilations-, värme- och sanitetsanläggningar,
C. Elektrisk anläggning.

Erforderliga entreprenadhandlingar kan rekvireras: För entreprenad A, fr.o.m. den 18/3 1958, mot deposition av kr. 100: från Boustedt & Heinemans arkitektkontor, Idrottshallen, Skövde. Tel. 146 32. För entreprenad B, fr.o.m. den 28/3 1958, mot deposition av kr. 75: från Ing. Sven Lundbladh Konstruktionsbyrå, Kungsgatan 19, Skövde. Tel. 128 39. För entreprenad C, fr.o.m. den 28/3 1958, mot deposition av kr. 75: från Ing. Sigurd Lidén, Skaraborgsgatan 10, Skara. Tel. 106 84. Upplysningar kan dessutom erhållas av ordf. i byggnadskommittén, Lantbr. Viktor Johansson, Tiarp, Aslätt. Tel. 221 82. Depositionerna återbetalas vid handlingarnas återställande i oskadad skick före den 1 juni 1958.

Anbudsgivare är skyldig ställa säkerhet för arbetenas kontraktsenliga utförande och anbud är bindande i 35 dagar efter resp. anbudstids utgång. Anbud med bifogad A-prislista och uppgift å borgen samt märkta »Anbud å skolbyggnad» och ställda till Skolbyggnadskommittén, adr. Folkskoleexpeditionen, Aslätt, skall vara dit inkomna: för A. senast den 10 april 1958, kl. 14, och för B. och C. senast den 22 april 1958, kl. 14. Fri prövningsrätt förbehålles såväl med avseende på anbud som med hänsyn till borgen. Arbetena för vilka igångsättningstillstånd finns, är avsedda att igångsättas omedelbart efter kontraktens undertecknande.

Skolbyggnadskommittén.

†

Vår kære Broder

Sven Ivar Svensson

* 7/8 1886

har i dag stilla insomnat. I vår stora sorg deltager övrig släkt och många vänner. I tacksamt minne bevarad.

Nolgården, Kättilstorp, Vartofta, den 16 mars 1958.

Albin, Hildur, Martin

Så tag nu mina händer
Och led du mig,
Att saligt hem jag länder,
O, Gud till dig.

Jordfästningen äger rum tisdagen den 25 mars kl. 14 i Slöta kyrka.

Sven Ivar Svensson. Lantbrukare Sven Ivar Svensson, Nolgården Kättilstorp, Vartofta, avled på söndagen 71 år gammal. Han var född i N. Åsarp, men flyttade som liten tillsammans med föräldrarna till Kättilstorp Nolgården. 1930 övertog hr Svensson gården tillsammans med tre syskon. Där har under årens lopp gjorts betydande förbättringar. Närmast sörjande är syskonen.

Vartofta får etapp II av vatten och avlopp

Vartofta kommunalfullmäktige höll i måndags sammanträde i Slöta samlingssal. Därvid antogs entreprenör för utförandet av VA-anläggningens II etapp i Vartofta. Fem anbud hade inlämnats. Antaget blev anbudet från entreprenörfirman G. Eriksson i Karlsborg, för en kostnad av 316.000 kr.

Hrr E. Lidberg, Vartofta, och Joh. Johansson, Kättilstorp, bemyndigades att underteckna entreprenadkontrakt o. övriga handlingar. Byggherrens ombud blev hr E. Lidberg och som kontrollant antogs Allmänna ingenjörsbyrån i Göteborg. Byggnadsnämnden befullmäktigdes också att förvärva nyttjanderätt eller äganderätt för erforderlig mark till VA-anläggningen samt erforderliga sidointag. I samband därmed beviljades Vartofta mejeriförening rätt att ansluta mejeriet i Vartofta till kommunens VA-anläggning för en anslutningskostnad av 39.000 kr.

Till nämndeman för en tid av sex år utsågs hr Olle Ferm, V.-Åsaka. Till ledamöter i pensionsnämnden efter hrr Sven Åkerskog, som utsetts till ordf. i nämnden, och hr Gustav Johansson, som avflyttat, utsågs hrr Josef Andersson, Vartofta, och Åke Skog, Karleby.

Ny bebyggelse.

Ett ärende ang. ny bebyggelse å Vartofta Nolg. 12: 3 i V.-Åsaka socken ansågs böra ytterligare utredas på grund av avloppsfrågan för området och blev därför bordlagt. En resolution förelåg från länsstyrelsen angående utvidgning av utomplansområdet vid Vartofta stationssamhälle. Förslaget biträddes av fullmäktige. Förslaget om byggnadsordning för Vartofta samhälle tillstyrktes utan erinran. Förslag förelåg från Byggnadsnämnden om inköp av ett område om c:a 9.000 kvm. tomtmark från Slöta Östergården för ett pris av 1:50 pr kvm. med rätt att senare förvärva ytterligare ett område om trq byggnadstomter. Förslaget godkändes.

Samlingslokaler i Vistorp

Upprättat köpekontrakt ang. försäljning av skolhuset i Vistorp till Vistorps församling för en köpesumma av kr. 13.700 kr. godkändes. I samband därmed beviljades Vistorp ett anslag av kr. 5.920 som bidrag till samlingslokaler. Likaså godkändes upprättat köpekontrakt om försäljning av lärarbostaden i Vistorp för en summa av 5.000 kr.

Rektor skolchef.

Av skolstyrelsen upprättat förslag till skolledar- och tillsynslärarorganisation inom kommunen från den 1 juli i år godkändes. Enligt förslaget skall inom kommunen finnas en rektor tillika skolchef samt en tillsynslärare vid Yllestads skola. En anhållan från Kättilstorps idrottsförening om anslag för iordningställandet av idrottsplatsen i Kättilstorp blev enligt förslag från kommunalnämnden bordlagd för behandling i samband med upprättandet av nästa års stat.

Till ledamöter i Kälvene-Näs Bygdegårdsförening valdes för 1958 hrr Karl Falemo, Kälvene, och Evert Fageström, Näs, ers. hrr Reinhold Hjorp, Kälvene, och Johan Andersson, Näs, samt för 1958—59 hrr Oskar Johansson, Kälvene, och Ragnar Johansson, Näs. Förslag från socialnämnden om ändrad pensionsklass för föreståndarinnan vid Elvagården, bifölls.

Ett flertal skrivelser, berättelser och resolutioner hade inkommit och anmäldes samt lades till handlingarna.

Festlighet på Elvagården.

På Elvagården, Vartofta, hölls i tisdags en festlighet för personal och pensionärer. Anordnare var Högerns kvinnoförening i Vartofta. Först serverades kaffe vid festligt dukade bord i matsalen och de pensionärer, som ej kunde vara med här, fick kaffe serverat på sina rum. Hr Georg Flyckt framförde de inbjudnas tack till anordnarna och värdinnorna.

Kontraktsprosten David Helgoson, Ylleståd, som också var inbjuden, talade sedan och tackade även han för den glädje anordnarna hade berett åt personal och pensionärer. Han höll sedan en passionspredikan, som avslutades med ps. Jesus är min vän den bäste. Vid orgeln tjänstgjorde fröken Elvor Kling.

Kunnig vävare

ev. lämplig LÄRLING, erhåller anställning vid
AB VÄSTGÖTA BANDINDUSTRI, VARTOFTA. Tel. 300 85.

60 år



60 år fyller den 25 mars kommunalnämndsordföranden Oskar Eliasson, Sigbo, Vartofta. Han är född i Slöta och flyttade i unga år med föräldrarna till Gudhem. Sedan inköptes Stömmen Smeby i Slöta, på vilken gård Oskar Eliasson sedan arbetade i faderns jordbruk tills han efter ingånget äktenskap arrenderade och flyttade till hustrurns fädernegård Ödegården i Solberga. Under de 12 år hr Eliasson var Solbergabo innehade han flera kommunala förtroendeuppdrag och var således ordförande i kommunalstämman och kommunalnämnden samt valnämnden. Då han år 1942 återinflyttade till Slöta efter att ha inköpt villafastigheten Sigbo i Vartofta blev han år 1943 invald i Slöta kommunalfullmäktige, som han sedan tillhörde ända till kommunsammanslagningen. Under 6 år var han även ordf. i Slöta kommunalnämnd och i valnämnden så länge Slöta var egen kommun.

År 1952 invaldes han i Vartofta kommunalfullmäktige, där han utsågs till ordf. i kommunalnämnden och familjebidragsnämnden, vilka befattningar han alltjämt innehar och på ett synnerligen förtjänstfullt sätt sköter. Här har rätt man kommit på rätt plats. Han är även revisor i Slöta BF-avdelning och sedan 2 år ledamot av Slöta kyrkoråd.

Vartofta kommun
har fått regeringens tillstånd att låna 324.000 kr. för vatten- och avloppsledningar samt slamlagun och kloreringsanläggning inom Vartofta stationssamhälle.

SLÖTA—KARLEBY.

Delägarna i skogsallmänningen Falbohygget 1:1 (Purrakärr) kallas till sammanträde i Slöta skola fredagen den 28 mars 1958 kl. 16.30.

Skogsnämnden sammanträder kl. 16.

Ordföranden.

Föräldraafton i Vartofta skola

Logen Midgård i Vartofta hade förra torsdagen anordnat en barn- och föräldraafton i Vartofta skola. Inbjudna var eleverna i kl. 7 i Vartofta och Uddagårdens skolor samt deras föräldrar. Det var andra tillställningen v detta slag, som anordnats av logen i samarbete med folkskollärarinnan Ingrid Claesson, Vartofta. A logens vägnar hälsade stationsmästare Helmer Hallberg välkommen. Han betonade att logen på detta sätt velat åstadkomma kontakt med de från skolan snart avgående eleverna samt deras målsmän samt framhöll även den betydelse en god miljö har på det uppväxande släktet.

Komminister Nils Borg, Asle, höll sedan ett anförande om Albert Schweitzer och visade i anslutning därtill en film över Schweitzers livsgärning. Överlärare A. Arnling talade därefter om de förändringar, som hittills skett och som förestår inom skolorganisationen enligt 1950 års riksdagsbeslut om den framtida enhetsskolan. Hr Arnling tackade även anordnarna av denna kontakt mellan hem, skola och de ideella organisationerna. Sekr. i Nordens Godtemplarungdoms förbund, Henry Sörman, Skövde, redogjorde i ett anförande för Godtemplarordens arbete särskilt bland ungdomen.

I programmet ingick också visning av en film från Postsparbanken, musik av fröken G. Williamsson, sång och musik av systrarna Oskarsson, Karleby, och kaffeservering. Hr Lennart Ljungmark, V. Åsaka, läste dikter av »Jönn» och en trevlig hobbyutställning visades. Eleven i kl. 7 Lars-Ola Svensson framförde vid festlighetens slut de inbjudnas tack till anordnarna av den trevliga och lyckade festligheten.

En försäljningsafton
inbjuder juniorföreningen till i Vartofta missionshus i morgon kväll. Trevliga handarbeten och slöjdartiklar går under klubban. Pastor J. Olsson talar och leder auktionen. Servering anordnas.

Vartofta Missionshus - Försäljning

anordnas av juniorföreningen onsdagen den 26 mars kl. 19. Andakt, servering, auktion. Trevliga slöjdartiklar m. m.

Välkomna att uppmuntra de unga med gåvor och inköp!

Vartofta

Anbud infordras härmed å följande mängder prima björkved till skolorna i Vartofta skoldistrikt, att levereras före den 20 april 1958.

Tiarps skola	22 m³
Karleby skola	15 »
Slöta skola	30 »
Kälvene skola	10 »
Näs skola	10 »
V. Asaka skolor	30 »
Summa	117 m³

Veden skall levereras och uppläggas på anvisad plats vid resp. skolor. Skriftligt anbud, märkt »Anbud å ved» med uppgift om pris pr m³, samt vilken skola som avses skall vara inkommet till Folkskoleexpeditionen, adr. Aslätt, senast den 22 mars 1958.

Anbud kan ingivas å hela partiet eller del därav, dock minst vad som erfordras vid viss angiven skola.

Ekonominämnden.

I Slöta kyrka jordfästes i måndags hemmansägare Ivar Svensson, Nolgården, Kättilstorp, Slöta. Vid sorgeprocessionens intåg i kyrkan, där kistan i förväg var placerad i koret, som var smyckat med en överväldigande mängd kransar och blommor samt med levande ljus, spelades Sursum Corda av Waldemar Ahlén. Prestaverande var hemmansägaren Paul Eriksson, Kampagården, Slöta, och Gunnar Boström, Anstensgården, Hoby. Kyrkoherde Axel Ljungkvist, Slöta, höll griftetal utgående från bibelordet: »Jesus sade, Se jag är med eder alla dagar intill tidens ända», och förrättade jordfästningen. Kantor Thure Marlebäck, Slöta, sjöng till eget orgelackompanjemang Nu lämna vi stoftet åt graven av Gustav Nordqvist.

Därefter följde kransnedläggning, varvid kanslisekreterare vid SJ. Georg Lundin, Falköping, frambar de närmast sörjandes tack. Dessutom hölls tal och nedlades kransar av hemmansägaren Mårten Gabrielsson, Lerum, Slöta, kamrer Bengt Börjesson, Falköping, fastighetsägaren K. G. Gustafsson, Falköping, och kyrkoherde Axel Ljungkvist, som tolkade kyrkobrödernas i Karleby och Slöta sorg och nedlade deras krans. Kistan utbars till tonerna av Sorgmarsch av Chopin och färdes till griften där en ynnig blomsterskörd lägnades den avlidnes minne.

Vartofta Badhus

öppet onsdagen den 2 april.

Damer kl. 17.00—19.00.
Herrar kl. 19.30—21.30.

För övrigt fredagar å samma tid. — Bastubad — Karbad.

Samhällsföreningen.

Den person

som vid Vartofta station förbytt cykel kan ringa tel. 300 06.

Brandsyn

Allmän brandsyn kommer under april och maj månader att förrättas inom Vartofta kommun. Vid brandsynen kommer bl. a. att kontrolleras att de enligt brandstadgan föreskrivna brand- och livräddningsredskapen finnes lätt tillgängliga samt att desamma är i fullgott skick.

Brandchefen.

— Fru Tekla Börjesson, Trädgården, Slöta, blev på sin 50-årsdag i lördags hjärtligt hyllad av släktingar, grannar och övriga vänner. Sedan den närmaste familjekretsen tidigt på morgonen uppvaktat jubilaren med blommor och presenter anlände som representanter för grannar och övriga vänner fru Rut Fogelkvist, Gustafsborg, och fröken Sigrid Källeskog, Källegården, som hyllade jubilaren med en praktfull blomsteruppsats och en subskriberad penningsumma jämte adress. Fru Anna Börjesson, Kälvene, gratulerade med blommor och penninggåva. Fruarna Stina Andersson, Falköping, och Siri Andersson, Hällestad, blomsterhyllade också 50-åringen och överbringade en penninggåva. Från den övriga släkten representerad av fruarna Essle Tranmo, Falköping, och Hildur Larsson, Tibro, överlämnades även blomsteruppsatser och minnesgåvor.

På kvällen gav fru Börjesson tesupé i sitt hem för de till ett 50-tal uppgående gratulanterna och blev då ytterligare hyllad med tal och sång. Fru Stina Andersson, Falköping, hade till jubilarens ära författat en hyllningsdikt som hon och hennes båda döttrar sjöng. Många telegrafiska lyckönskningar anlände under dagens lopp.

Ord. stämma

med Åsle-Falekvarna vägsamfällighet hålles i Åsle nya skola måndagen den 14 april kl. 14.

Ärenden enl. stadgarna.

STENKROSSFÖRENINGEN

sammanträder efter stämman.

Ärende: besluta om försäljning av krossen.

Styrelserna.

— 50 år fyller den 3 april hemmansägaren Erik Bertil Erland Skölving, Köparegården, Slöta. Han är född i Vartofta-Åsaka där han i ungdomen hade anställning som jordbruksarbetare. Han flyttade sedan till Södermanland, där han hade plats som ladugårdsfogde i två år, varefter han återvände till hemorten och blev jordbruksarbetare i Krackgården, Vartofta-Åsaka. Hr Skölving blev sedan självständig jordbrukare i Mölneryd, Vistorp, som han arrenderade i fem år. Nästa boplats blev Nolgården i Skörstorp, där arrendet varade i tre år. År 1946 inköpte han och flyttade till Köparegården i Slöta, där han genast började förbättra gården genom restaurering av boningshuset och stenröjning av Åkerjorden. Jubilaren är en synnerligen driftig jordbrukare som i allt följer med sin tid och som i hög grad använder sig av de tekniska maskiner och hjälpmedel som nu står jordbruket till buds. Han är livligt intresserad medlem i Slöta cp-avdelning och Slöta RLF-avdelning. Alltid glad och trevlig till sitt väsen är han högt aktad och mycket omtyckt av sina ortsbor, och de är samtliga hans vänner.

Gustaf Johansson. Lantbrukare Gustaf Johansson, Rännefalan, Slöta, avled påskdagen i sitt 90:e levnadsår. Han var född i Luttra och flyttade tidigt tillsammans med föräldrarna till Rännefalan, vilken gård hr Johansson senare övertog, och brukade fram till 1940, då han överlät den på en son. Närmast sörjande är barn.

Medlemmarna i Vartofta Andelsmejeriförening u. p. a.

kallas härmed till ordinarie kretssammanträden å följande platser och tider:

Krets I SLÖTA SAMLINGSSAL, VARTOFTA.
Onsdagen den 16 april kl. 14.00 med medlemmar från socknarna Slöta, Kälvene, Skörstorp, Åsaka, Näs, Luttra, Smula och Slättängs rote av Vårkumla socken

Krets II NYA PENSIONATET, KINNARP.
Lördagen den 12 april kl. 14.00 med medlemmar från socknarna Kinneved och Vårkumla utom Slättängs rote av Vårkumla socken.

Krets III KÄTTILSTORPS PENSIONAT, KÄTTILSTORP.
Fredagen den 18 april kl. 14.00 med medlemmar från socknarna Kymbo, Hångsdala, Valstad, Yllestad, Härja, Utvängstorp, Vellinga och Vistorp.

Krets IV SVENSSONS KONDITORI, SANDHEM.
Lördagen den 19 april kl. 14.00 med medlemmar från socknarna Köllingared, Fivlered, Knätte och Sandhem utom Gravsjöområdet.

Krets V KOMMUNALHUSET, MULLSJÖ.
Måndagen den 21 april kl. 14.00 med medlemmar från socknarna Bjurbäck, Lared, Bottnaryd, Habo, Nykyrka samt Gravsjöområdet av Sandhems socken.

Stadgeenliga ärenden.

Förslag om stadgeändring.

Styrelsen.

Vartofta—Börstig 4—2

Matchen mellan Vartofta och Börstig på Strömsborg i söndags blev mycket händelsefattig. Gästerna behärskade den svårspelade planen bäst i första halvlek, men föll tillbaka i andra, då konditionen efter deras hårda tempo tog slut. De ledde med 2—0 efter 1:a halvlekens slut.

I andra halvlek reducerade Inge Johansson på straff. Strax efter gjorde Gösta »Vallbacka» Andersson 2—2 och sköt även 3—2. 4—2 fastställde Inge Johansson strax före full tid med en perfekt frispark.

Någon kritik går ej att ge så tidigt, men gästerna visade upp en strålande energi så länge orken varade. VSK kom starkt i sista halvlek, vilket de 4 målen visar.

G.

Riksidrottsförbundet har beviljat inträde i förbundet för två nya klubbar i Västergötlands distrikt, nämligen Lidköpings och Trollhättans minigolfklubbar.

Samtidigt avfördes från medlemsförteckningen N. Härene och Valtorps skolidrottsföreningar, som uppgått i Vinninga resp. Stenstorps skolidrottsföreningar, samt Vartofta skolidrottsförening, som upplösts.

†

Min kære Far

Gustaf Johansson

* 15/11 1868

har i dag stilla insomnat. I ljust och tacksamt minne bevarad av mig, syster, övrig släkt och vänner.

Rännefalan, Falekvarna, den 6 april 1958.

Karl

Så tag nu mina händer, och led du mig.
Att saligt hem jag länder, O, Gud till dig.

Jordfästningen äger rum måndagen den 14 april kl. 14 i Slöta kyrka.

En traktorkärra

dubbeldäckad, ny, en skumplog, L:a Harrie, 2-skär, för hästdrift, ett hackelseverk, Ystad, obet. beg.

Erikssons Smidesverkstad. Vartofta. Tel. 300 83.

Vartofta skoldistrikt

Inskrivning av nybörjare äger rum fredagen den 18 april 1958 på följande platser och tider:

Asle skola kl. 8.45.
Näs småskola kl. 9.45.
Ylestads skola kl. 10.30.
V. Asaka småskola kl. 12.
Vartofta skola kl. 13.
Karleby skola kl. 14.

Inskrivningspliktiga äro barn, födda 1951.

Distriktsöverläraren.

---

†

Vår kære Far

Oscar Kling

* 2/6 1881

har i dag gått hem till Gud.

Älskad — Saknad!

Vartofta den 10 april 1958.

Gillis, Inga
Lilly, Elvor

Syskon, Syskonbarn.

Övrig släkt och många vänner.

Fridsam och god har Du varit i livet,
Stilla och tyst ifrån oss Du gick,
Tack kære Far, för de lyckliga åren,
Tack för allt vad vi fick.
När Du nu bort från oss måste fara,
För att i himlen få vila från allt.
Vackert och ljust skall vi tacksamt bevara,
Minnet av Din kära, kära gestalt.

Jordfästningen äger rum söndagen den 20 april kl. 14 i Slöta kyrka.

Sven Gideon Johansson. Hemmansägaren Sven Gideon Johansson, Madkvarn, Falekvarna, Slöta, har avlidit 78 år gammal. Han var född i Mellomkvarn, Falekvarna, där han i flera år arbetade i kvarnen och jordbruket tills han år 1913 blev självständig ägare till gården Madkvarn och kvarnen med samma namn. Den avlidne, som efterlämnar minnet av en god och hjälpsam människa, sörjes närmast av maka, tre barn, broder och svägerskor samt syskonbarn.

---

†

Min kære Make
och vår gode Far

Sven Johansson

* 1/1 1880

har i dag stilla och lugnt insomnat. I ljust och tacksamt minne bevarad.

Madkvarn, Falekvarna, den 7 april 1958.

JUDIT

Stina, Inga-Lill, Sven-Olov

Släktingarna

Sv. Ps. 306.

---

†

Vår kära lilla Mor, Mormor och Farmor

Anna Fredriksson

* 18/1 1874

har i dag stilla insomnat. I ljust och tacksamt minne bevarad av oss, syskon, övrig släkt och vänner.

Orrekullen, Slöta, den 13 april 1958.

Alice och Gunnar
Georg
Berta och Evert
Bertil och Svea
Evert
Barnbarnen

Lär mig min dag fullända,
Ditt namn, o Gud, till pris,
Och tro vad helst må hända,
Att du är god och vis.
Du värdes hos mig vara
I allt mitt levnadslopp,
Och när jag hän skall fara,
Tag själen till dig opp.

Oskar Emil Kling. Skräddarmästaren Oskar Emil Kling, Vartofta, avled i lördags i sitt hem 86 år gammal. Han etablerade sig som skräddarmästare i Vartofta år 1908 och blev i sitt yrke flitigt anlitad. År 1934 övergick han till herrkonfektion och hade med sina barns medverkan i firma Oskar Klings herrkonfektion fått en mycket stor framgång. Även om han under de senaste åren icke deltog aktivt i arbetet var han dock alltjämt chef och ledare för firman.

Oskar Kling var djupt religiös och var sedan ungdomen medlem i Svenska Missionsförbundet och har under hela Vartoftatiden varit ansluten till Vartofta missionsförsamling, där han under ett 30-tal år var söndagsskollärare. Han var på sin tid under flera år ledamot i Slöta pensionsnämnd och i inkomsttaxeringsnämnden. Den avlidne, som efterlämnar minnet av en fridsam och hjärtegod människa, sörjes närmast av fyra barn, en broder och en syster samt syskonbarn.

Anna Fredriksson.

I söndags avled fru Anna Josefina Fredriksson, f. Gabrielsson, Orrekullen, Slöta, i en ålder av 84 år. Hon var född i Smeby Skattegården, Slöta, och flyttade till Orrekullen i samband med giftermål med framlidne hemmansägaren Sanfrid Fredriksson. Den avlidna sörjes närmast av barn, barnbarn, syskon och syskonbarn.

Hyllningar

— Kommunalnämndsordf. Oskar Eliasson, Sigbo, Vartofta, blev på sin 60-årsdag föremål för hjärtliga och omfattande hyllningar från släktingar, grannar och övriga vänner samt korporationer. Först på morgonen uppvaktade den närmaste familjekretsen med blommor och presenter. Sedan kom som representanter för vännerna, hrr Sven Klingberg och Allan Sköling, som överlämnade blomsterkorg och subskriberad penningsumma jämte adress. För Slöta kyrkoråd gratulerade kyrkoherde Axel Ljungkvist och kyrkvärden Erik Gustavsson, Marieberg, med en blomsterkorg och minnesgåva samt adress. För Vartofta kommunalnämnd uppvaktade fullmäktigeordf. Olle Ferm, Vartofta-Åsaka, och v. kommunalnämndsordf. Einar Lidberg, Vartofta, med tal, blomsterkorg och adress. Släktingarna representerade av socialnämndsordf. och fru Hjalmar Johansson, Nyhalla, Vartofta, och hemmansägare Sven Eliasson, Stommen, Smeby, gratulerade jubilaren med blommor och penninggåvor. Från AB Ruhnbom i Falköping och Vartofta överbringade affärsföreståndare Stig Andersson, Vartofta, en blomsteruppsats. Under fortsättningen av dagen duggade hyllningarna in med blommor och minnesgåvor. Ett 45-tal hyllningstelegram anlände under dagens lopp.

I lördags gav hr och fru Eliasson supé på Rantens hotell för ett 80-tal gratulanter och jubilaren blev då ytterligare hyllad med ett flertal sånger, samt med tal av bl.a. Axel Ljungkvist, Slöta, fullmäktigeordf. Olle Ferm, överlärare A. Arnling, Asle, hemmansägare Mårten Gabrielsson, Lerum, hemmansägare Verner Jonsson, Sköttning, f.d. kommunalordf. Hugo D. Nilsson, Asle, v. kommunalnämndsordf. Einar Lidberg, disponent Gösta Ruhnbom, Falköping, och köpman Josef Andersson, Vartofta.

Vartofta

SAMHÄLLSFÖRENING

håller årsmöte i Vartofta skola måndagen den 14 april 1958 kl. 19.30.

Alla medlemmar hälsas välkomna!

Styrelsen.

KALLELSE

Medlemmarna i Vartofta Jordbrukskassa kallas härmed till ord. föreningsstämma tisd. den 29 april 1958 kl. 17 å Centralföreningens kontor, Vartofta.

Ärenden:

1) Enl. stadgarna.
2) Fråga om uppgående i annan kassa.

Styrelsen.

VARTOFTA.

Söndagskväll

i MISSIONSHUSET söndag kl. 19.30. Vittnesbörd och sång. Ingemar Svensson och ungdomarna. Kollekt. VÄLKOMNA!

Konsert

I SLÖTA KYRKA söndagen den 20 april kl. 19.30. Medverkande: sångpedagogen Anna Carolina Edholmer, Växjö, kyrkosångare Lars Carlsson, Aseda, samt Slöta kyrkokör. — Kollekt.

VARTOFTA.

Kommunalfullmäktige sammanträder i Slöta samlingssal måndagen den 28 april 1958 kl. 19.00.

Ordf.

Ungt sångarlöfte i Slöta kyrka

Ett förnämligt musikevenemang är att vänta i Slöta kyrka på söndag kväll, då en kyrkokonsert ges under medverkan av sångpedagogen fru Anna Carolina Edholmer, Växjö, och sångaren Lars Carlsson, Aseda, samt Slöta kyrkokör och kantor Thure Marlebäck.

Fru Edholmer är utbildad för bl.a. Kerstin Lindberg-Torlind, professor Oolva Soini, Helsingfors, samt operasångerskan Dagmar Gustafson, Stockholm. Hon har en lång verksamhet som sång- och musiklärare bakom sig och sedan 1955 driver hon eget sånginstitut i Växjö. Hon har även konserterat flitigt och har bl.a. medverkat vid ett 60-tal kyrkokonserter. Kvällsposten i Malmö säger bl.a. om henne: »Hennes mezzosopran visade sig vara ett fint instrument med många uttrycksmöjligheter. Mjuk böjlighet, lyrisk skönhet och innerlighet präglade återgivningen. — Sångerskan fick slutligen också tillfälle att visa att hon i hög grad besitter dramatisk uttrycksfullhet och hennes röst stor bärighet och volym, en oratoriesångerska, som man gärna vill höra igen».

Lars Carlsson från Aseda är ännu inte mer än 16 år men har redan hunnit dokumentera sig som starkt lovande sångare — med sin utomordentliga vackra basröst väntas han bli en sångare av hög klass. Han har fått sin utbildning av fru Edholmer och kommer i fortsättningen att helt ägna sig åt sin musikaliska utbildning. En mecenat kommer att bekosta hans vidare studier, och givetvis är det musikaliska akademien som lägrar.

Just nu förbereder den ambitiöse unge sångaren ett framträdande i Stockholm den 6 maj. Stockholms musikbildningskommitté anordnar varje år en offentlig konsert på Valdemarsudde med framträdande av unga förmågor. Lars Carlsson har utvalts att delta där.

Vid konserten i Slöta kyrka medverkar fru Edholmer även vid orgeln. Kantor Marlebäck medverkar dels som orgelspelare, dels som dirigent för kyrkokören.

Förnämlig konsert i Slöta kyrka

Ett förnämligt musikevenemang är att vänta i Slöta kyrka på söndag, där en konsert ges under medverkan av sångpedagogen Anna Carolina Edholmer, Växjö, och den unge mycket lovande sångaren, 16-årige Lars Carlsson från Aseda. Dessutom medverkar Slöta kyrkokör och kantor Thure Marlebäck.

Anna Carolina Edholmer är själv känd och uppburen sångerska, utbildad för bl.a. Kerstin Lindberg-Torlind och operasångerskan Dagmar Gustafsson i Stockholm. Hon har framträtt vid bl.a. ett 60-tal kyrkokonserter, däribland i Stocknolm och Helsingfors, och har fått de vackraste erkännanden för sin vackra stämma, sitt tekniska kunnande och sin säkra stilkänsla.

16-årige Lars Carlsson kan trots sin ungdom redan betraktas som mer än ett löfte — han väntas med sin vackra basröst bli en sångare av hög klass. Han har fått sin utbildning av fru Edholmer och förbereder nu ett stockholmsframträdande i förnämligt sammanhang. Han kommer i fortsättningen helt att ägna sig åt sin musikaliska utbildning — en mecenat kommer nämligen att bekosta hans vidare studier.

— I Slöta kyrka jordfästes i måndags f. hemmansägaren Gustaf Johansson från Rännefalan, Falekvarna, Slöta. Vid de sörjandes intåg i kyrkan, där kistan i förväg var placerad i det blomsterprydda koret, spelades på orgeln Largo av Händel. Prestaverande var trafikbiträdare Hugo Karlsson, Falekvarna, och hemmansägare Torsten Stenberg, Mellomgården, Falekvarna. Kyrkoherde Axel Ljungkvist höll griftetal utgående från bibelorden »Herre, blir kvar hos oss, ty det lider mot aftonen och dagen nalkas sitt slut» och förrättade jordfästningen. Kantor Thure Marlebäck sjöng till eget orgelackompanjemang Jag är främling av Lorentz, varefter kistan till tonerna av Chopins sorgmarsch utbars och fördes till familjegraven. Vid kransnedläggningen talade kyrkoherde Ljungkvist och framförde kyrkobrödernas tack och farväl och nedlade deras krans. En rik blomstergärd ägnades den avlidnes minne.

VARTOFTA.

Familjegudstjänst

hålles i Missionshuset söndag kl. 10.00. Pastor Ragnar Karlsson och barnen medverkar. Kollekt. Välkomna från alla hem!

Prisutdelningsfest

anordnas i Slöta samlingssal tisd. den 22 april kl. 19.30. Anförande av konsulent Fröjd, Skara. Prisutd. till klubbmedl. inom Vartofta 4 H-klubb. Frågesport mellan 4 H-lag under ledning av mag. Majhult.

Filmförevisn. Kaffeservering.

Alla hjärtligt välkomna.

Karleby JUF.

— I Slöta kyrka jordfästes i onsdags hemmansägaren Sven Johansson, Madkvarn, Slöta. Vid de sörjandes inträde i kyrkan, där kistan i förväg var placerad i koret, som var vackert prytt med blommor och levande ljus, spelades Sursum Corda av Valdemar Ahlén. Prestaverande var nämndeman Elnar Svensson, Kroken, Karleby, och kontorist Gustaf Kardell, Falköping. Kyrkoh. Axel Ljungkvist, Slöta, förrättade jordfästningen och höll därvid griftetal i anslutning till bibelorden: »Jesus sade: Jag är uppståndelsen och livet, den som tror på mig han skall leva om han än dör, och var och en som lever och tror på mig, han skall aldrig någonsin dö». Kantor Thure Marlebäck, Slöta, sjöng Så lämna vi stoftet åt graven av G. Nordkvist. Då kistan utbars och fördes till griften spelades Sorgmarsch av Beethoven. Vid kransnedläggningen talade för de närmast sörjande den avlidnes broder nämndeman Erik Johansson, Mellomkvarn, Slöta, och kontorist Bengt Karsåker, Töreboda. En rik blomsterskörd nedlades vid griften.

Prisutdelning

anordnas i Slöta samlingssal på tisdag av Karleby JUF-avdelning, som därmed avslutar fjolårets 4 H-arbete. Priser utdelas till deltagarna i klubbverksamheten, och konsulent Nils Fröjd, Skara, medverkade med ett anförande om klubbverksamheten i länet i allmänhet och Vartofta kommun i synnerhet. På programmet står vidare frågesport mellan två 4 H-lag under ledning av magister Majhult, Kälvene, kaffeservering och filmförevisning. Allmänheten inbjudes.

Slöta.

Nästa söndag, den 27 april predikar riksprosten

Adolf Kloo

i Slöta kyrka.

Pastorsämbetet i Slöta.

— Jordfästning ägde i söndags rum i Slöta kyrka, då stoftet efter skräddarmästare Oscar Kling, Vartofta, vigdes till griftero. En stor släkt- och vänkrets hade mött upp till sorgeakten i det av 60-tal kransar och blombuketter smyckade templet.

Efter inledning med musik av kamrer Bertil Selving, som å orgel spelade en parafras över Härlig är jorden, sjöng Falköpings Norra Missionsförsamlings kör »Blott en dag», varefter förekom bibelläsning och bön av pastor Ragnar Widman, Uddevalla. Pastor Carl Ahnby förrättade jordfästningen och höll griftetal med utgång från Joh. 11: 25. Efter ytterligare en psalmsång följde sång av kören, som sjöng »Säll är den själ». Därefter följde avskeds- och minnesord. Barnen trädde först fram till kistan och tog ett sista farväl av far genom sonen Gillis Kling. För syskon och syskonbarn talade tjänsteman Harry Järnemark, Stockholm, skräddarmästare Gustaf Kling, Tidaholm, och järnvägstjänsteman Gunnar Brodd, Amål. Falköpings Norra Missionsförsamlings talan fördes av pastor C. Ahnby och Vartofta Missionsförsamlings av köpman Josef Andersson, Vartofta. För personalen å Klings Herrkonfektion talade fru Hilda Bergsten, Vartofta. Vartofta samhällsförenings och grannarnas talan fördes av kvarnägaren Tage Lindblad, järnvägstjänsteman Nils Petersson och fröken Hedvig Petersson. Köpman Oscar Wictorsson, Falköping, järnvägstjänsteman Georg Hallden, Falköping, kyrkoherde Axel Ljungkvist, Slöta, och pastor Ragnar Widman, Uddevalla, tolkade den stora vänkretsens tack till den bortgångne.

Medan kamrer Selving å orgel utförde »Den store vide flok» fördes kistan, företrädd av prestaverna, elektriker Elnar Lidberg och hemmansägaren Sven Johansson, ut till graven för gravsättning, där kören medan kistan sänktes sjöng »Skynda, o pilgrim till fristaden hän». Även ute vid graven följde avskedsord och tack för lång och trogen vänskap.

Alle äggkrets

håller Årsmöte i Falekvarna skola fred. den 2 maj kl. 19.30.

Föredrag och film av konsulent Oléhn, Skara. Utlottning.

Nya medlemmar välkomna i kretsen.

Styrelsen.

Vartofta utreder frågan om badsjö

Vartofta Samhällsförening har haft årsmöte i Vartofta skola. I tur avgående styrelseledamöter, revisorer och suppl. omvaldes, likaså festkommitté och utflyktskommitté.

Styrelsen utgöres av ordf. Tage Lindblad, vice ordf. Ragnar Sköld, sekr. Ake Johansson, v. sekr. Hjalmar Pettersson, och kassör Karl Svenson. Revisorer J. E. Lidberg och Bo Lindblad. Årsavgifterna fastställdes i likhet med föreg. år till 10 kr. pr fastighet och 5 kr. för övriga.

Antalet medlemmar var vid årsskiftet 115. Till gatubelysningen hade kommunen lämnat ett anslag av 800 kr. samt till badhuset 150 kr. Röda Korsavd. hade lämnat ett anslag på 300 kr. till inre målning av badhuset. Detta har med utgången av föreg. år varit i Samhällsföreningens ägo i fem år. Under 39 baddagar har serverats 878 bad, härav till damer 131 bastu- och 51 karbad samt till herrar 643, bastu- och 53 karbad.

Utgifter och inkomster balanserade på kr. 2.053:21 för badhuset samt för Samhällsföreningen på kr. 8.382:08.

Sedvanlig sommarfest hade hållits samt utflykt för äldre anordnats i form av rundresa inom Vartofta kommun.

Postmästaren i Falköping hade uppvaktats med begäran om bättre postlokaler i Vartofta samhälle. Denna fråga har av berörda myndigheter lösts på ett berömvärt sätt med nya fina lokaler.

Till Vartofta kommunalfullmäktige har anhållan gjorts om utseende av en industrinämnd med uppgift att söka få nya industrier till orten. En dylik nämnd har även utsetts.

För anläggande av en badsjö skulle kontakt tas med kommunala myndigheter, Röda Korsavd. samt idrotts- och andra föreningar. Valda blev Olof Lindkvist, Valdemar Hagenståhl samt Karl Svensson.

Sedvanlig sommarfest skall anordnas liksom utflykt för äldre. Frågan om enhetlig snöröjning av enskilda gator och vägar inom samhället ventilerades. Resultatet blev att snöfogdar skall utses. På frivillig väg skall avgifter uttagas av berörda fastigheter för plogning. Då vägförening bildats, skall denna övertaga denna angelägenhet. Valda blev Karl Badh, Hjalmar Pettersson och Valdemar Hagenståhl.

Då omläggning av landsvägen genom samhället kanske börjar i höst kommer gatubelysningen att beröras. Det föreslogs att ombygga ledningen med järnstolpar, jordkabel och lysrör inom bebyggelsen samt för övrigt eventuellt med trästolpar och luftledning. Nuvarande belysningsarmatur efter vägen avses att användas för utbyggnad av belysningen vid nya gator och vägar. J. E. Lidberg gavs i uppdrag att kostnadsberäkna förslaget. Behandlingen av frågan om att hos kommunen begära införandet av renhållnings- och ordningsstadga i Vartofta samhälle uppskötts tills vidare.

I samband med fastställd byggnadsplan skall kommunen upprätta ordningsstadga.

LEKAFTON

i Slöta samlingssal lörd. den 26 april kl. 20. Uppträdande av

"Värmlands-Sigge"

som även leder folklekarna. Välkomna.

Logen Midgård.

Grolanda - Vartofta

Den gripande och dramatiska ljudf.

KAN DOKTORN KOMMA

Torsd. 19.30 Grolanda Bygdegård. Fred. 17 och 19.30 Missionsh. Vartofta.

Sång till dragspel av T. Bergström. Entré 2: — Barn 1: —.

Sv. Journalen lubj.

Familjegudstjänst i Vartofta.

I söndags hölls familjegudstjänst i Vartofta missionshus. Söndagsskolsekreterare Ragnar Karlsson, Falköping, talade till små och stora om den samaritiska kvinnan, och söndagsskolbarnen medverkade med sång under ledning av fröken Dorit Johansson. Insamling för söndagsskolans verksamhet gjordes och resultatet blev 45 kr.

Kan doktorn komma?

Den dramatiska och vackra ljudfilmen efter lappmarksdoktor Wallquists bok med samma namn visas i Vartofta Missionshus fredag vid två tillfällen. Svenska Journalens representant, major Torsten Bergström, spelar dragspel och sjunger och svarar för mötesledningen.

Kyrkokonserten i Slöta

Kyrkokonserten i Slöta på söndagskvällen hade samlat en glädjande stor lyssnarskara och formade sig till en stor och rikt givande musikhögtid. Den gavs under medverkan av bl.a. sångerskan och sångpedagogen fru Anna Carolina Edholmer, Växjö, och hennes elev, det unga sångarfyndet 16-årige Lars Carlsson, Aseda. Båda gav en utomordentligt förnämlig medverkan och det kan vara en fråga om tycke och smak vilket man skall sätta främst: fru Edholmers mjukt böjliga, synnerligen välskolade och skickligt behandlade mezzosopran eller unge Lars Carlssons sällsynt jämna och vackert klingande basbarytonstämma. Men nog föreföll den unge sångaren vara något av en sensation.

En förnämlig medverkan vid konserten gav också Slöta kyrkokör under ledning av kantor Thure Marlebäck.

Sedan kören inlett med två sånger — Bönens ros av Oskar Lindberg och Gustaf Nordqvists Skåden liljorna, båda rent och vackert klingande, ehuru den sistnämnda nog fordrar en större körbesättning för att komma helt till sin rätt — sjöng Lars Carlsson i första avdelningen tre sånger, Beethovens Lovsång, Mendelssohns Jag tackar dig, Herre Gud och Reissigers En sangers bön. De gav en klar uppfattning om vilka utomordentliga röstresurser — en stämma med bredd och volym, dessutom ovanligt jämn i alla lägen — den unge sångaren är i besittning av, men vittnade också om en fin och klar musikalisk uppfattning. I andra avdelningen sjöng han bl.a. två negro spirituals, däribland Noboby knows, och även i denna avdelning klingade stämman i praktfull glans.

Även fru Edholmer framträdde vid konserten i två avdelningar. De sånger hon framförde visade inte bara en utomordentligt fin teknisk behärskning av den klangsköna mezzosopranstämman utan också en förfinad musikalisk uppfattning, med värme och innerlighet i föredraget, en lyhörd känsla. Särskilt kan nämnas Dvoraks Herren är min herde samt Mozarts Alleluja, där stämmans smidighet och böjlighet tydligt framträdde.

Hon medverkande vid konserten också vid orgeln och spelade mellan avdelningarna som solo J. Krebs Preludium i B-dur.

Kyrkokören medverkade i sista avdelningen Merikantos Säg minnes du psalmen, med Knut Norrving, Slöta, som välsjungande solist, samt Josef Eriksson Stora och underbara äro dina verk.

Kyrkoherde Axel Ljungkvist förrättade aftonbön samt framförde från predikstolen ett tack till de medverkande för en berikande högtidsstund. Ett särskilt tack riktade han till fabrikör O. Holmberg, Vartofta, och kantor Marlebäck, som stod bakom anordnandet av konserten.

Som postludium spelades på orgeln av kantor Marlebäck Fuga e-moll av J. S. Bach.

L.

Byggnadsordning.

Länsstyrelsen har utfärdat byggnadsordning för det område i Vartofta stationssamhälle, för vilken länsstyrelsen den 18 dec. 1957 fastställt byggnadsplan. Byggnadsordningen skall gälla fr. o. m. den 1 juni 1958.

Vartofta Röda-Korskrets

anordnar

VALBORGSMÄSSOFEST

i Slöta samlingssal d. 30 april kl. 19.30. Föredrag av pastor Skagefors. Körsång. Visning av färgfilm »Vandring i naturen». Frågesport mellan lag från Slöta och Vartofta—Asaka. Kaffeservering. Gåvoauktio.

Hjärtligt välkomna.

Uddetorps lantmannaskola har haft avslutning på vinterkursen. Härvid fick sex elever, däribland Bernt Eskilsson, Slöta, en särskild honnör — de hade inte missat en enda av de 823 lektionerna.

Gott resultat för sjukkassan

Vartofta Allmänna Sjukkassa redovisar ett gott resultat av 1957 års verksamhet.

Vid ordinarie ombudsmöte kan styrelsen framlägga ett gynnsamt slutresultat från det gångna året med ett överskott på 5.982:89 kr.

Styrelsen har haft följande sammansättning: Hjalmar Hellner, Ylleståd, Roland Karlsson, Slöta, Karl-Erik Andersson, Karleby, och Karl-Erik Gustafsson, Åsle. Centralsjukkassans representant i styrelsen har varit Knut Norving, Vartofta.

Kassans verksamhet i statistisk belysning visar, att Vartofta kommun vid årsskiftet hade 3.501 invånare, och av dessa var 2.750 medlemmar i den obligatoriska försäkringen, vilket utgjorde 78,55 procent av invånareantalet. Av de försäkrade var 1.512 män och 1.238 kvinnor. Antalet sjukdomsfall för medlemmarna har under året uppgått till 907 med 24.775 sjukdagar. För barn har antalet sjukdomsfall uppgått till 60 med 510 sjukdagar. Antalet moderskapsfall har under året varit 45, och tilläggspenning enligt moderskapshjälpslagen har utgått i 6 av dessa fall.

Antalet frivilligt försäkrade enl. sjukförsäkringslagen utgjorde 52.

De totala inkomsterna har uppgått till 216.858:95 kronor. Bland inkomsterna kan särskilt nämnas avgiftsinkomsterna med 61.400 kr. samt statsbidrag i form av medlems- och avgiftsersättningsbidrag 13.500 kr. Centralkassans andel i utgifterna utgjorde 156.250:34.

Av utgifterna kan särskilt nämnas följande. Till medlemmarna har i form av grundsjukpenning, grundhempenning, tilläggssjukpenning, tilläggshempenning och barntillägg utbetalats 100.042:50 kr. I läkarvårdsersättning har utgått kronor 49.576:23 och kostnaderna för ersättning för resor till och från läkare har uppgått till kronor 6.584:96. Ersättning för resor till och från sjukvårdsinrättningar har uppgått till 4.444:51 kr. och i sjukvårdsersättning har utgått 21.399 kr. De sammanlagda utgifterna för sjukhjälp uppgår till 184.764:70 kr. och förvaltningskostnaderna till kr. 25.384:85.

Alle äggkrets
håller årsmöte i Falekvarna skola fredagen den 2 maj. Förutom förhandlingar blir det föredrag och filmförevisning av konsulent Oléhn, Skara, samt utlottning. Bl. a. visas RLF:s propagandafilm.

Vartofta folkskolestyrelse
höll i torsdags sammanträde i Vartofta folkskola.

Till en ledigannonserad ord. lärartjänst vid Vartofta skola hade 15 sökande anmält sig. Folkskolestyrelsen uppgjorde nu preliminärt förslag till tjänsten. Förslaget skulle underställas folkskolinspektören för godkännande, innan slutgiltigt förslag upprättas. Till semestervikarie för överläraren instundande sommar förordnades folkskoll. Hj. Hellner, Ylleståd. Beslöts att söka statsbidrag för vikariens avlöning. Lärarkåren beviljades 2 dagars ledighet under terminen för bevistande av kursdagar.

I Slöta kyrka jordfästes i tisdags fru Anna Josefina Fredriksson, Orrekullen, Synnerål, Slöta. Då sorgeprocessionen intågade i kyrkan, där kistan i förväg var placerad i det med en överväldigande mängd kransar prydda koret, spelades på orgeln Den sista färden av Lindvall. Prestaverande var hemmansägarna Paul Eriksson, Kampagården, Slöta, och Artur Gabrielsson, Storegården, Karleby. Kyrkoherde Axel Ljungkvist, Slöta, höll griftetal i anslutning till bibelorden »Herren är min herde god, mig skall intet fattas» och förrättade jordfästningen, varpå följde skriftläsning. Hr Melker Claesson, Knapagården, Slöta, sjöng till eget orgelackompanjemang Salige de som ifrån jordens öden av Fleming. Då kistan utbars och fördes till griften spelades Sursum Corda av Waldemar Ahlén. Vid kransnedläggningen talade den avlidnas broder hemmansägare Mårten Gabrielsson, Lerum, Slöta, och sonen Georg Fredriksson, som framförde de närmast sörjandes tack och sista farväl. En rik blomstergärd ägnades den avlidnas minne.

Tändsticksek vållade brand

På grund av en minderårigs lek med tändstickor uppstod i onsdags brand i en halmlada vid Nygården i Vartofta. Gårdens folk hade redan börjat släckningsarbetet när Vartofta brandkår anlände och bl. a. vattenspolade en närliggande ladugård. Elden var snart under kontroll och några nämnvärda skador uppstod inte.

Fotboll

Å Strömsborg, Vartofta

Sönd. den 27 april kl. 15.00

ASARPS IF

v.

VARTOFTA SK

Stark Vartofta-ekonomi
Överskottet 170.000 kr.

Vartofta kommun har nu sitt bokslut för 1957 klart och presenterar ett omfattande siffermaterial, som ger belägg för att kommunen har en stark ekonomisk ställning med ett årsöverskott på 170.648 kronor.

Den allmänna förvaltningen kostade 17.500 kr., rätts- och ordningsväsendet 38.075 kr., fastighetsförvaltningen och bostadsförsörjningen 6.068 kr. och planerings- och anläggningsverksamheten 627.500 kr., varav vattenverket dragit en utgift på 553.428 kr. Undervisning och kulturell verksamhet kostade 514.467 kr., varav i lärarlöner 273.575, skolskjutsar 40.718 o. simundervisningen 1.190 kr., medan underhåll av byggnader krävt 15.700 kr. och bränsle, lyse och renhållning 30.065 kr.

Kommunens sociala budget balanserar på 260.880 kr., varav den speciella fattigvården uppgått till 142.604 kr., barnavård och ungdomsskydd till 14.328, social hemhjälp till 20.737 och folkpensioneringen till 75.805 kr. I familjebidrag har under året utbetalts 3.683 kr., för brandväsendet i löner och underhåll m. m. 18.763 kr.

Finansförvaltningen visar inkomster på 1.392.912 kr. med utgifter på 71.381. Reserverade anslag redovisas med 61.326 kr., därav för underhåll av fastighet 34.664 och för brandbil 10.000 kr. Vid årets slut var skatteregleringsfonden upptagen till 75.000 kr., allmänna investeringsfonden 125.000 kr. o. skolhusfonden 99.098 kr. Hälso och sjukvårdskostnaderna utgjorde 4.734 kr.

Riksprosten Adolf Kloo
höll i söndags en mäktigt manande predikan över dagens text i Slöta kyrka. Kyrkoherde Axel Ljungkvist förrättade altartjänsten. Efter gudstjänstens slut var kyrkobröderna i Slöta och Karleby inbjudna till Kyrkegården i Slöta av framlidne kommunalord. Victor Anderssons sterbhus. Prosten Kloo höll där ett högintressant föredrag om Laestadianismen och blev sedan i varma ordalag av-tackad av ordf. i kyrkobrödrakåren disponent Erik Jansson, Stenbrottet, kyrkoherde Ljungkvist och lantbr. Mårten Gabrielsson, Lerum.

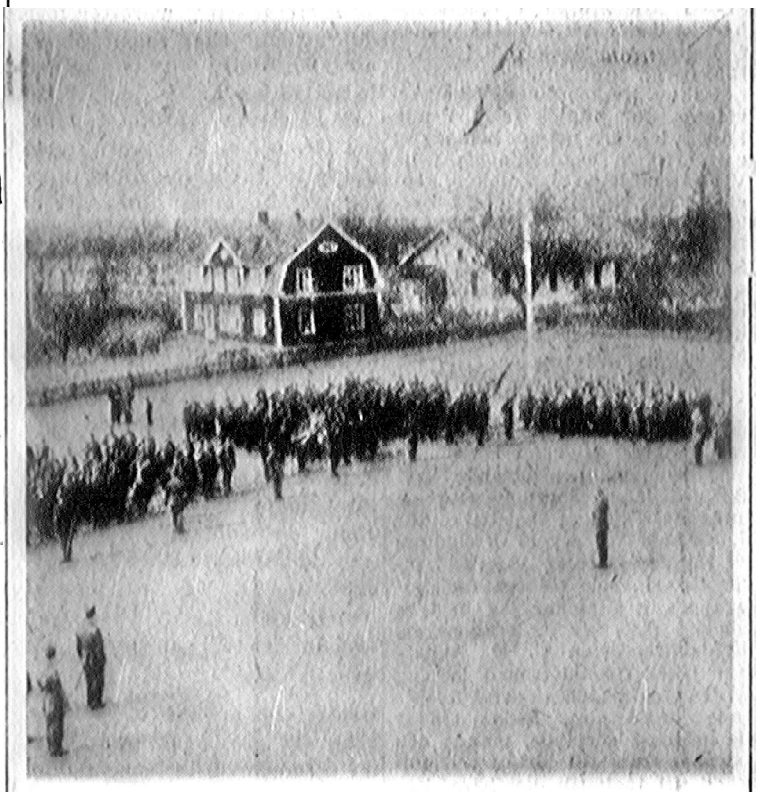

Tropparna samlas för genomgång och korum på planen framför skolhuset i Vartofta. Det blev efter hand en väldig fyrkant som inte riktigt gick in i kameralinsen på skolhusets tak. — Den ensamme soldaten framför fronten är övningsledaren ryttmästare Torsten Nelson, Skövde.

Ny häradsdomare



Häradsdomare Erik Johansson, Falekvarna

Vid Vartofta och Frökinds häradsrätts sammanträde i Falköping på tisdagen meddelades att rättens ordförande till häradsdomare förordnat nämndeman Erik Johansson, Mellomkvarn, Falekvarna, efter framlidne häradsdomare Karl Ringqvist, Habo.

Häradsdomare Johansson inträdde i rätten som nämndeman år 1930 med tjänstgöring i Tidaholm. Rättens ordförande var vid denna tid häradshövding Axel J. Johansson. Då Falköping lades under landsrätt blev nämndemännen från Slättängs och Leaby tingslag bisittare vid tinget i Falköping, där häradsdomare Johansson nu alltså är »ålderman».

Åsarp B—Vartofta B 5—0

Det blev tvåfrontsstryk för Vartofta i söndags, nämligen även i B-matchen där Åsarp hemma på sin mammas gata triumferade med hela 5—0. Åsarps lag består av en blandning av gammalt och ungt. Bäste man var glädjande nog en ungdom, nämligen ch. Rune Eriksson. Till de unga hör också brodern Anders i målet, som vi tror på, även den dagen skotten börjar komma, vilket inte sågs i söndags. I kedjan var det Olle Thörnell och Rune Claesson som tillverkade mesta anfallen och alla mål. Ch. Olle sköt tre.

Till de bättre på planen hörde domaren från Trädet. Hans namn är Karl-Erik Emanuelsson.

P—o.

Slöta—Åsle.

ORD. PASTORATSSTÄMMA

hålles i Karleby södra skola torsdagen den 8 maj kl. 18.00.

Ordf.

Entreprenörer för Vartoftaskolan antagna

Kommunens bokslut visar stort överskott

Vartofta kommunalfullmäktige sammanträdde i måndags i Slöta samlingssal. Det stora ärendet vid detta sammanträde var antagandet av entreprenörer för nya Vartoftaskolan. Byggnadskostnaden för den nya skolan blir enligt de vid sammanträdet antagna anbuden kr. 1.290.237.

Till entreprenör för byggnads-, målnings- och planeringsarbetena antog fullmäktige byggmästare Ragnar Sköld, Vartofta, för en summa av kr. 1.048.000 kr. Entreprenör för värme-, sanitets- och oljeeldningsanläggning blev Ablads Rörledningsfirma, Kättilstorp, för en kostnad av 149.987 kr. Svenska Fläktfabriken, Jönköping, får utföra ventilationsanläggningen för kr. 43.500 och P. Stombergs Elektriska i Tidaholm den Elektriska anläggningen för en summa av kr. 48.750. Byggnadskommittén befullmäktigades att upprätta och underteckna kontrakt med entreprenörerna. Arbetet skall påbörjas före den 15 maj och skolan skall vara färdig till höstterminens början 1959.

Besök från Lappee.

En inbjudan från Skaraborgs läns filmotek om tecknande av medlemsskap i föreningen förklarades vilande t. v. Från kommunens fadderort Lappee i Finland får Vartofta kommun under tiden 12—15 juni besök av en delegation på 6 personer. Ett förslagsanslag på 1.500 kr. beviljades för kostnaderna vid detta besök och program för detsamma godkändes. Åt kommunalnämnden uppdrogs att låta utföra målning och en del andra förbättringsarbeten i Slöta samlingssal. Ett anslag på 1.750 kr. beviljades för ändamålet. Till skiftesgodemän för tiden intill utgången av år 1963 omvaldes hrr Sven Henriksson, Yllestad, Lennart Lundqvist, V. Åsaka, Gustav Eriksson, Smeby, Karl Fr. Agnemark, Agnestad och Herman Andersson, Åsle, samt nyvaldes hr Karl Falemo, Kälvene, efter Gunnar Larsson, Kälvene, som avflyttat från orten. Länsstyrelsens resolution av den 11 april 1958 om fastställelse av »Byggnadsordning för Vartofta stationssamhälles byggnadsplaneområde» lades till handlingarna.

Räkenskaperna.

Sista ärendet på föredragningslistan var frågan om ansvarsfrihet för Vartofta kommuns och stiftelsen Vartofta kommuns hyresbostäders räkenskaper och förvaltning för 1957. Ansvarsfrihet beviljades enl. revisorernas tillstyrkan. För räkenskaperna och den ekonomiska ställningen har redogörelse förut lämnats i denna tidning. Uppgiften om fonderna bör dock rättas till: Skolhusfonden utgjorde vid årets slut 378.403 kr., skatteregleringsfonden 337.425 kr., särskilda skatteregleringsfonden 60.000 kr. och allmänna investeringsfonden kr. 104.647 kr.

Vartofta Arbetarekommun

håller möte torsdagen den 8 maj kl. 19.30 i Vartofta skola.

På dagordningen:

Kandidatnominering och fastställande av valsedel för Socialdemokratiska Arbetarepartiet till höstens kommunalfullmäktigeval.

Alla medlemmar uppmanas infinna sig till detta möte.

Vidare kallas alla ortsombud och valsedelskandidater att deltaga i mötet.

Den som inte önskar förnyad kandidatur skall senast den 6 maj göra anmälan om detta till undertecknad organisation, adr. Box 69.

Vartofta Arbetarekommun.
Vartofta.

Bebyggelse på Vartofta Nolgården.

Ärendet ang. ny bebyggelse å Vartofta Nolgården i V.-Åsaka församling behandlades ånyo. Ärendet hade förut bordlagts för ytterligare utredning. Avstyckningen och ny bebyggelse tillstyrktes nu på de villkor, som Hälsovårdsnämnden föreslagit, nämligen en utbyggnad av avloppsledningen från området ifråga. En hemställan från stiftelsen Vartofta hyresbostäder om höjning av hyran för veterinärlokalerna i stiftelsens fastighet bifölls. Begärt utanordnande av medel till Åsle mossutdikningsföretag för kommunen tillhöriga torvmossar i Karleby bifölls likaså.

Vartfota-Åsarp 1-9

Åsarp fick något av en drömstart i seriepremiären i Vartofta, där det bjöv vinst med hela 9—1.

Kontentan är att så bra som siffrorna utvisar är absolut inte Åsarp, och följaktligen är heller inte Vartofta så dåligt lagt. Men i första perioden presterade dock Åsarp sitt hittills bästa vårspel. Kedjan kombinerade mycket finurligt hela första halvlek. Men det sköts dock för svagt i båda perioderna.

Åsarps halvbackskedja Hans Claesson Elof Svensson Henry Nordmark var planens klart bästa lagdel. I kedjan var Gunnar Svensson och »Blixten» Westerling de genomgående bästa. Av yttrarna var hy. Börje Johansson mycket nyttig, medan tekniske vy. Tore J. ibland företer stora likheter med en italiensk storstjärna på Sverigesemester, vilka, som bekant ofta spar de dyrbara benen för större uppgifter. Detta blir för Tores del redan den 1 maj mot Gustav Adolf.

De mest otagbara Åsarpsmålen sköts av Gunnar Svensson, Hans Claesson och Rune Johansson. Vartoftas mål som utlöste stort jubel kom vid ställningen 0—6. Vartoftas lag bör bedömas milt, den olycksaliga starten knäckte gänget. Ch. Rune Eriksson kämpade bäst i försvaret, men cf. Inge Johansson jobbade mest i kedjan.

Domaren Birger Karlsson gjorde inte några större misstag.

P e g o.

Fotboll

Strömsborg, Vartofta,

sönd. den 4 maj kl. 14.00

DIMBO IF—VARTOFTA SK

50 barn anmälda i Vartofta distrikts skolor.

Vid de nyligen avslutade inskrivningarna av nybörjare i Vartofta distrikts skolor anmäldes 50 st. barn eller 3 mindre än föregående år. Av de anmälda var 29 flickor och 21 gossar. De anmälda fördelar sig på de olika skolorna på följande sätt: Karleby 8, Näs 5, Yllestad 5, V. Åsaka 6, Vartofta 12 och Åsle 11. 3 elever från distriktet har inskrivits vid Falköpings skolor.

Kallelse

Medl. i **VARTOFTA JORDBRUKSKASSA** kallas härmed till extra föreningsstämma fredagen den 16 maj 1958 kl. 17.00 å Centralföreningens kontor, Vartofta.

Ärende: godkännande av ord. stämmans beslut om uppgående i annan kassa.

Styrelsen.

Vartofta allmänna sjukkassa hade i tisdags sitt ordinarie ombudsmöte i Slöta samlingssal, varvid styrelsens förvaltningsberättelse, som tidigare delgivits i denna tidning, föredrogs och godkändes. Förvaltningsstat för 1959 å kr. 30.900:— fastställdes. Största inkomstposten 23.475 kr. upptar bidrag av medlemsavgifter, och på utgiftssidan utgöres de största posterna av lön till förvaltningspersonal med 21.500 kr., utgifter för expeditionslokaler med 3.000 kr. och pensionsavgifter med 2.500 kr.

De styrelseledamöter, som stod i tur att avgå, nämligen Hj. Hellner, Yllestad, och K.-E. Andersson, Karleby, omvaldes, ävensåg ers. Torsten Larsson, Vistorp, och Ernst Gustavsson, Vartofta-Åsaka. Kvarstående i styrelsen, är Roland Karlsson, Slöta, och Karl-Erik Gustavsson, Aslo, ers. Paul Eriksson, Smeby, o. Ragnhild Emanuelsson, Tiarp. Centralsjukkassans representant är Knut Norving, Vartofta. A. Karsåker omvaldes som revisor, likaså ers. Yngve Brage. Kvarstående är Sven Sjöstedt. Efter förhandlingarnas slut följde kaffeservering, och kantor Hellner visade film.

Fotboll

Strömsborg, Vartofta

GRÖLANDA IF

v.

VARTOFTA SK

I KM

onsdagen den 7 maj kl. 18.15

V S K.

Hilma Lundqvist. Fru Hilma Lundqvist, Mariedal, Vartofta, avled på onsdagen 79 år gammal. Hon var född i Gökhem och flyttade till Vartofta 1906, då hon gifte sig med framlidne stationsbiträdet Karl Lundqvist. Några år senare uppförde de Mariedal, där de alltsedan var bosatta. Närmast sörjande är son och dotter.

†

Vår kära lilla Mor

Hilma Lundqvist

* 27/4 1879

insomnade stilla och fridfullt i dag. Djupt sörjd och saknad av oss, släkt och vänner.

Vartofta den 7 maj 1958.

Hilmer, Maria.

Så Jesus är ett tröstrikt namn
Och i all nöd vår säkra hamn.
Igenom Jesus få vi nåd
Och finna på det bästa råd.

Jordfästningen äger rum söndagen den 18 maj kl. 14 i Slöta kyrka.

Prisutdelningsfest i Slöta för 4 H-are

Vartofta 4 H-ungdomar samlades häromkvällen till prisutdelningsfest i Slöta samlingssal. Karleby JUF-avd. stod för värdskapet och distriktsordf. Gösta Karlsson, Karleby, hälsade en intresserad publik välkommen, varefter konsulent N. W. Fröjd, Skara, med hjälp av ljusbilder gav några trevliga glimtar från JUF:s Englandsresa i somras.

Sedan kaffe serverats, drabbade Aslätta och Vartoftaklubben samman i en frågesport, ledd av gam. Majhult, Kälvene. Den heta striden vanns av Vartofta-kvartetten.

I prisutdelningen som senare följde erövrade Per-Olof Gustavsson, Vartofta, silvermärket. Märke och diplom för 3 års gott 4-H-arbete tilldelades Lennart Karlsson, Vartofta, samt Barbro Johansson, Kerstin Karlsson och Stellan Emanuelsson, Aslätt. Berit Hermansson, Berit Andersson och Rolf Gabrielsson erhöll 2-årsmärket samt bokpris. För ett års 4-H-deltagande belönades följande ungdomar: Ing-Marie Bertilsson, Eva Svederberg, Kerstin Andersson, Britta Wester, Anita Gustavsson, Sten-Yngve Granlund, Sture Gustavsson och Arne Karlsson, samtliga Vartofta, samt Inger Blomstrand, Mari-Anne Oskarsson, Kristina Karlsson, Barbro Blomstrand, Margareta Sandblom, Birgitta Jacobsson, Birgitta Gustavsson, Kjell Almberg, Bo Johansson, Bengt Karlsson och Ove Mörk, Aslätt.

Reservera

den 5 och 6 juli för ALLMOGETINGET Å LÄKTAREN, FALEKVARNA.

Falbygdens SLU-krets.

2 st. kartongarbetare

erhålla anställning.

Ce-Ji Kartongindustri, Vartofta. Tel. 300 25.

Vartoftabarnen simundervisas även i sommar

Vartofta folkskolestyrelse höll i torsdags sammanträde i Slöta skola.

Slutligt förslag till den ledigannonserade ord. folkskollärartjänsten vid Vartofta skola, till vilken 15 sökande anmält sig upprättades. Till innehavare av tjänsten utsågs därefter e. o. folkskolläraren vid Uddagårdens skola Per-David Persson. Preliminärt förslag till klassindelning nästa läsår upprättades. Frågan ang. vaktmästartjänsten vid Vartofta nya skola bordlades.

Det beslöts uppdraga åt Ekonominämnden att infordra anbud på koks och eldningsolja för nästa bränsleåsong. Till repr. vid syn på tjänstebostad vid Vartofta skola utsågs hrr V. E. Johansson, Herbert Johansson och Bo Lindblad.

Även instundande sommar skall simundervisning anordnas för skolbarn från distriktet inom ramen för det för ändamålet beviljade anslaget. Undervisningen anordnas vid friluftsbadet i Aslo och till kommitterade för kurserna utsågs hrr V. E. Johansson, A. Arnling och Hj. Hellner. Åt överläraren uppdrogs att vidtaga åtgärder för tillsättning av lärare vid de vakanta tjänsterna inom distriktet.

Att hyra

Trevlig bostad

i Falekvarna om 2 rum och kök m. m. i 1:a vån. samt två rum i vindsvån. och med trädgård, hyresledigt genast, helst för äldre makar. Närmare upplysningar pr tel. 221 70 eller 231 24 Falköping.

Fotboll

å STRÖMSBORG, VARTOFTA,

Sönd. den 11 maj kl. 10.00.

FALKÖPINGS BK B

v.

VARTOFTA SK B.

Vartofta skolor.

Folkskolestyrelsen i Vartofta begär hos skolöverstyrelsen att statsbidrag skall få utgå till avlönande av semestervikarie för distriktsöverläraren i sommar. Folkskoleinspektören tillstyrker.

†

Vår kära Broder
f. d. Lokeldare

Harry Ljung

* 11 april 1892

avled stilla i dag. Sörjd och saknad av oss, övrig släkt och många vänner.

Vartofta den 14 maj 1958.

TAGE
GULLI
Lars-Erik, Ulf

CARIN och BERTIL
Tullie och Thorsten
Linda

Evy och Sven
Christer

Åke och Ingrid
Claes

Snäll och god Du alltid varit,
Utan klagan smärtan bar,
Ingen vet vad Du har lidit,
Nu Du vilan funnit har.

Jordfästningen äger rum i Lidköpings krematorium söndagen den 18 maj 1958 kl. 15.30.

Ev. blommor kunna sändas till Aronssons Begravningsbyrå, Falköping, senast kl. 12.

Meddelas endast på detta sätt.

Ogift jordbruksarbetare

erhåller anställning 1 juni eller tidigare.

KAMPAGARDEN, VARTOFTA
Tel. 301 53 Falköping.

Ord. sammanträde

med **Vartofta El. distr.-förening** hålles i Vartofta missionshus fredagen den 30 maj kl. 19.

Ärenden: enligt stadgarna.

Vartofta den 14 maj 1958.

Styrelsen.

Tillkännagivanden

FRIDLYSNING.

Länsstyrelsen har genom beslut denna dag, jämlikt 6 § naturskyddslagen den 21 november 1952, fridlyst fastigheten Lövberga 2:3, kallad Sjöängen, i Slöta jordregistersocken, Vartofta kommun. Å fastigheten, som utgör växtlokal för den sällsynta myrbräckan, Saxifraga hirculus, är det förbjudet at plocka eller uppgräva blommor.

Marlestad å landskansliet den 6 maj 1958.

LÄNSSTYRELSEN.

— På sin 50-årsdag blev lantbrukare Birger Källeskog, Källegården, Slöta, föremål för många hyllningar i form av blommor, presenter, adresser och telegram. Efter syskonens och syskonbarnens uppvaktning på morgonen hyllade vänner och grannar, representerade av hr Karl Fogelkvist, Gustavsborg, och Valter Börjesson, Trädgården, Slöta. Släktens gratulationer framfördes av hrr Artur Klasson, Knapagården, och G. Aronsson, Foglagården, Luttra. Vid en supé på Nya Hotellet, Mösseberg, på kvällen, för ett stort antal gäster, blev jubilaren ytterligare hyllad.

Fotboll

Å Björkvallen, BÖRSTIG,
söndagen den 18 maj kl. 11.15.

VARTOFTA SK B
BÖRSTIGS IK

Vartofta Jordbrukskassa beslöt vid sin årsstämma i fredags på Centralföreningens kontor, att kassan skulle införlivas med Falköpings Jordbrukskassa. Hr Erik Johansson, Skatteberg, har varit kassans ordf. under de 24 år den existerat, och under de 11 sista åren har hr Gilbert Johansson, Charlottenberg, varit dess kamrer. Att i styrelsen representera Åsaka, Näs och Kälvene valdes hr Stig Andersson, Björstorp, och till revisor utsågs hr Herbert Johansson, Ödegården.

— F.d. lokeldare Harry Ljung, Vartofta, jordfästes i söndags i Lidköpings krematorium, där kistan i förväg var placerad omgiven av vackra blommor. Akten inleddes med att musikdir. Stig Scherstén, Lidköping, spelade ett preludium. I griftetalet utgick officianten, prosten Yngve Söderström, Lidköping, från Jesu ord »I min faders hus äro många boningar» samt förrättade jordfästningen. Kistan sänktes till tonerna av stilla orgelmusik, varefter syskon och syskonbarn från Vartofta och Skövde frambar ett sista tack. Bland kransarna märktes en från föreningen Pensionerade statstjänstemän, Falköping. Till sist spelades ett postludium.

Falköpingsserien

Gustav-Adolf—Falköp. BK 6—1
Ekedalen—Kättilstorp 6—0
Håven—Grolanda 1—4
Asarp—Dimbo 5—2

Ekedalen	5	5	0	0	28—6	10
Gustav-Adolf	4	4	0	0	14—3	8
Grolanda	4	3	0	1	17—8	6
Asarp	4	2	0	2	14—8	4
Dimbo	5	2	0	3	15—18	4
Håven	5	1	1	3	9—11	3
Vartofta	4	1	1	2	8—21	3
Falköp. BK	4	1	0	3	6—15	2
Kättilstorp	4	0	0	4	2—18	0

Floby reservserie

Börstig—Vartofta 5—1
Falköping Gust.-Adolf uppskj.
Furusjö—Floby 2—0
Folkabo—Asarp 0—1
Grolanda—Vilske-Kleva 2—0

Börstig	5	4	1	0	14—3	9
Furusjö	5	3	2	0	13—6	8
Grolanda	5	4	0	1	13—6	8
Asarp	5	3	0	2	12—13	6
Gustav-Adolf	4	2	0	2	13—13	4
Vilske-Kleva	5	1	2	2	5—9	4
Floby	5	2	0	3	8—16	4
Folkabo	5	1	1	3	5—9	3
Vartofta	5	1	0	4	2—19	2
Falköpings BK	4	0	0	4	4—9	0

Slöta pastorat

Extra kyrkostämmor inom Slöta pastorat hålles på vanliga ställen:

Tisdagen den 27 maj **Tiarp** kl. 18; **Mularp** kl. 19.30.

Torsdagen den 29 maj **Karleby** kl. 18; **Slöta** kl. 19.30.

Ärende: Utse delegerade för val av elektor, vilken skall deltaga i val av lekmannaombud till kyrkomötet den 16 juni 1958 i Skara.

I Slöta även ordinarie kyrkostämma.

Ordf.

Fina arbeten av Vartofta träslöjdare

Den sista av de fem yrkeskurser, som hållits inom Vartofta kommun sedan nyår, har avslutats i Vartofta skola med en festlighet. Kursen i träslöjd, som omfattat 120 timmar, hade samlat 12 elever.

Yrkeskurskommittén representerades vid avslutningen av ordföranden hr Sven Åkerskog och fru Astrid Lindblad. Den senare har även fungerat som platsvärdinna. Slöjdläraren Sven Klingberg förhörde eleverna i träkännedom, varefter följde kaffeservering. I samband därmed framförde kursens enda kvinnliga elev ,hemvårdarinnan Gunvor Samuelsson, deltagarnas tack till läraren hr Klingberg och överlämnade blommor. Hr Åkerskog tackade å yrkeskurskommitténs vägnar såväl läraren som elever och platsvärdinnan.

I söndags ägde allmän visning av elevarbeten rum i Vartofta skola, och åtskilliga togo tillfället i akt att beskåda de olika möbler, som tillverkats. Man förvånades över att eleverna hunnit med så mycket och kunnat göra så goda arbeten på en fritidskurs.

— Yrkeskurserna har bevistats av sammanlagt ett 75-tal elever, säger hr Åkerskog. Kurserna har hållits i Vartofta, Åsaka, Åsle och Kättilstorp och omfattat skattedeklaration, matlagning, maskinskrivning, engelska och träslöjd.

— Eleverna har varit mycket intresserade, framhåller fru Lindblad, och visat en strålande ambition, även om en och annan backat ut efter några sammanträden.

Deltagarna i träslöjdskursen har varit Jan Andersson, Roland Andersson, Hans Badh, Altti Berland, Folke Hjalmarsson, Runo Hjalmarsson, Gunnar Johansson, Rune Johansson, Tord Lundgren, Bengt Löving, Gunvor Samuelsson och Gösta Samuelsson.

Mitt allt,
min älskade Maka,
vår kära lilla Mor,
Farmor och Mormor

Lisa Ekelund

* 17/6 1902

har i dag stilla insomnat. Älskad och saknad av oss alla.

Vartofta den 20 maj 1958.

GUNNAR EKELUND
Carl-Gunnar och Lena
Charlotta, Anthony
Gösta och Doris
Barbro och Ingvar
Eddie
Leif
Släktingarna. Vännerna.

Nu slut är smärtan, Du funnit frid.
Men lämnat hjärtan, som sakna Dig.

Jordfästningen äger rum onsdagen den 28 maj kl. 17 i Kapellet, Nya kyrkogården, Falköping, där samling sker och dit ev. blommor kunna sändas. Processionen upplöses vid graven.

Lisa Ekelund. Fru Lisa Ekelund, maka till blomsterhandl. Gunnar Ekelund, Valtorp I, Slöta, avled på onsdagen nära 56 år gammal. Hon var född i Västervik och hade i sin ungdom anställning i blomsterhandel på olika platser i landet. År 1923 ingick hon äktenskap och flyttade året efter till Falköping, där makarna under 14 drev en blomsteraffär. De bosatte sig 1938 i Slöta. Under 30 år idkade fru Ekelund tillsammans med maken torghandel i Falköping. Närmast sörjande är make, barn och barnbarn.

Vartofta Missionshus - Söndagsskolfest

för små och stora Annandagen kl 15. Sång och uppläsning av barnen. Tal av J. Olsson. Servering. — VÄLKOMNA!

— I Slöta kyrka jordfästes på söndagen fru Hilma Lundqvist, Vartofta. Vid de sörjandes inträde i kyrkan, där kistan i förväg var placerad i det med en mycenhet kransar och levande ljus smyckade koret, spelade kantor Thure Marlebäck på orgel Sursum corda av Waldemar Ahlén. Sorgeakten inleddes med en psalm och sedan höll kyrkoherde Axel Ljungkvist griftetal utgående från bibelorden: »Vi hava här ingen varaktig stad, utan söka efter den tillkommande staden» samt förrättade jordfästningen. Sedan en psalm sjungits utbars kistan till tonerna av Sorgmarsch av Beethoven och färdes till graven. Där uttalade de närmaste släktingarna tack- och avskedsord. Många kransar och blommor ägnades den avlidnas minne.

Frökind och Vartofta går vidare i Gång 58

Gångförbundet har nu sluträknat rapporterna från andra omgången i GÅNG 57—58 och fastställt vilka 300 kommuner som får fortsätta i tredje omgången den 27/5—8/6, i vilken ytterligare 100 kommuner slås ut ur tävlingen.

Inte mindre än 36 kommuner har i förhållande till sitt jämförelsetal uppnått ett 1000-procentigt deltagande. De 10 bästa av dessa är: 1) Köla 9.434 prov — 15.723 p., 2) Örtråsk 3.919 — 13.063, Smögen 3.692 — 8.204, 4) Glanshammar 5.848 — 5.325, 5) Vårhus 1.246 — 3.115, 6) Vilhelmina köping 1.833 — 3.055, 7) Västra Kinda 3.737 — 2.268, 8) Junsele 2.593 — 2.470, 9) Föllinge 2.164 — 2.404, 10) Västra Bjäre 2.391 — 2.277.

Förutom bl.a. ovanstående (det är summa 36) går från Västergötland följande 10 kommuner vidare till tredje omgången: Borås, Fritsla, Frökind, Grästorp, Hjo, Hökensås, Järpås, Kindaholm, Kungsäter, Lilla Edets köping, Lödöse, Lidköping, Norra Källand, Ryda, Skultorp, Tidaholm, Vartofta, Västra Tunhem och Åsunden.

SLU-are

välkomna till vårt gemensamma månadsmöte i Stenhammaren onsdagen den 28 maj kl. 20.

Program: förhandlingar, servering, underhållning. Dans till SIXTENS.

Slöta-Vårkumla-Vartofta-Åsaka S. L. U-avd.

Byggnadsordning för Vartofta.

Länsstyrelsen har utfärdat byggnadsordning för det område i Vartofta stationssamhälle, för vilket länsstyrelsen den 18 december i fjol fastställt byggnadsplan.

En trevlig söndagsskolfest

hölls i går em. i Vartofta missionshus. Barnen medverkade med sång och uppläsning och särskilt de allra yngstas pigga rörelsesånger uppskattades livligt. Pastor J. Olsson återgav en biblisk berättelse och knöt några lärdomar till den. Serveringsrasten förlades till det fria, där barnen njöt saft och kakor och de äldre drack kaffe i den ljuvliga sommarvärmen. I festens avslutning utförde musikföreningen ett par sånger och pastor Olsson framförde tack för det intresse, som söndagsskolan röner från hemmens och lärarnas sida.

UP-58 i Vartofta

Karleby GIF anordnar ungdomspropaganda UP-58 på fredag i Vartofta med start kl. 19.30. Klasser och grenar: juniorer 17—18 år 100 m., 15—16 år 80 m., 12—14 år 60 m. Dessutom längd och höjd för samtliga.

Snaskförbud i Vartoftaskolorna
Fyra nya lärarbostäder bygges

Gemensamt sammanträde med folkskolestyrelsen och lärarkåren i Vartofta skoldistrikt hölls i fredags i Vartofta skola.

Vid sammanträdets början erinrade ordf. om den nya skolstyrelselag, som träder i kraft nästa 1 juli och om de förändringar i skolorganisationen, som då kommer att inträda. Gemensamma överläggningar hölls därefter, varvid olika frågor dryftades.

Från lärarkårens sida upptogs bl. a. frågan om ny lärobok samt frågan om skoltandvårdens framtida ordnande. Vid sammanträdet slut framförde ordf. ett tack till lärarkåren o. till ledamöterna i folkskolestyrelsen för det goda arbetet inom skolan och det goda samarbetet under året. Ett tack för det gångna året o. för ett gott samarbete framfördes även av kyrkoherde A. Ljungkvist.

Efter det gemensamma sammanträdet hade skolstyrelseledamöterna inom Slötaområdet inbjudit till ett kaffesamkväm. Vid detta samkväm, som trollgen blev den sista sammankomsten inom nuvarande folkskolestyrelse, uttalade överl. Å. Arnling ett tack för de gångna årens gemensamma arbete och samarbete inom lärarkår och folkskolestyrelse..

Vid folkskolestyrelsens enskilda sammanträde fastställdes klassindelningen för nästa läsår liksom uppgjort förslag till terminsavslutning och examen vid skolorna. Tiden för nästa läsårs terminer bestämdes preliminärt till för höstterminen 23 aug. t. o. m. 19 dec. och för vårterminen 10 jan. t. o. m. 12 juni.

Till i. o. skolkökslärarinna för nästa läsår förordnades fröken Dagmar Emilsson med full tjänstgöring inom distriktet, 10 t. i veckan i fortsättningsskolan samt 20 t. pr vecka i folkskolan. Dessutom skulle en skolkökskurs hållas i sommar med början omedelbart efter examen. Till i. o. folkskollärare inom distriktet förordnades folkskollärarna G. Majhult och I. Bruto och till i. o. småskollärarinna fru Märta Engdahl.

Med anledning av årets syn på distriktets skolfastigheter beslöts utföra en del underhållsarbeten på de olika skolorna. Hos fullmäktige beslöts föreslå inrättandet av ord. heltidstjänst för vaktmästare vid nya skolan i Vartofta efter färdigställandet. Likså beslöts anhålla hos fullmäktige om uppförandet av fyra nya lärarbostäder vid nya skolan i Vartofta fortast möjligt. Ritningar och kostnadsförslag hade infordrats och förelåg vid sammanträdet. Utredningen om bostadstyp skulle dock fortsätta. Brandförsäkringshandlingarna för skolfastigheterna genomgickt och en del höjningar beslutades. Till folkskolinspektören skulle framställning göras om tillstånd till gruppläsning vid småskolorna även under nästa läsår.

Med anledning av framställning vid det gemensamma sammanträdet beslöts införa förbud om snaskätning inom samtliga distriktets skolor. Till kommitterade för blivande reparationsarbeten vid lärarbostäderna i Yllestad utsågs hrr E. Strängby och Hj. Hellner samt fru Ingeborg Granlund.

Fru Lisa Ekelund, Vartofta, jordfästes på onsdagen i Nya kapellet, Falköping, där kistan i förväg var placerad omgiven av en rik blomsterhyllning. Akten inleddes med att fröken Karin Andersson, Falköping, på orgel utförde Sursum corda av W. Åhlén. Därefter sjöng operasångare Lars Kappers-Wiberg Det gäller av Hannikainen. Kyrkoherde Axel Ljungkvist, Slöta, griftetalade över orden i Dav. ps. 144: 3—4, samt förrättade jordfästningen. Vid båren frambar den avlidnas make, trädgårdsmästare Gunnar Ekelund, en sista hälsning. För Falköpings trädgårdssällskap talade trädgårdsmästare Sixten Rylander, Åsarp. Under orgelmusik utbars kistan av sex trädgårdsmästare och färdes till familjegraven på Nya kyrkogården. Där nedlade släkt, vänner och grannar kransar och blommor. Till sist sjöngs en psalm.

Fotboll

Å Strömsborg, Vartofta,
söndagen den 1 juni kl. 14.00.

EKEDALENS SK—VARTOFTA SK.

Falköpingsserien

Gust.-Adolf—Kättilstorp 6—0
Vartofta—Ekedalen 1—3
Håven—Falköp. BK 8—3
Åsarp—Grolanda 2—0

Ekedalen	6	6	0	0	31	7	12
Gust.-Adolf	6	5	0	1	20	5	10
Åsarp	6	4	0	2	19	9	8
Grolanda	6	4	0	2	19	10	8
Håven	7	2	2	3	17	16	6
Vartofta	6	2	1	3	12	26	5
Dimbo	6	2	0	4	17	23	4
Falköp. BK	6	1	1	4	10	21	3
Kättilstorp	6	0	0	6	4	27	0

Floby reservserie

Börstig—Floby 3—2
Falköpings BK—Furusjö 2—0
V.-Kleva—Gust.-Adolf 4—0
Folkabo—Vartofta 8—1
Grolanda—Åsarp 1—2

Börstig	7	6	1	0	19	6	13
Grolanda	7	5	0	2	18	8	10
Furusjö	7	4	2	1	18	8	10
V.-Kleva	7	3	2	2	15	9	8
Åsarp	7	4	0	3	16	15	8
Floby	7	3	0	4	17	19	6
Folkabo	7	2	1	4	13	16	5
Gust.-Adolf	6	2	0	4	13	22	4
Falköpings BK	6	1	0	5	6	16	2
Vartofta	7	1	0	6	3	31	2

Naturstig

anordnas av Slöta-Vårkumla SLU-avd. söndagen den 8 juni kl. 11.00 i Smeby. Röd snitsling från Bossgården till tävlingsplatsen.

Alla intresserade välkomna.

Stor HEMBYGDSFEST

I VARTOFTA

den 26 och 27 juli.

Vartofta samhällsfören.

Vartofta skoldistrikt

Årsexamen hålles onsdagen den 11 juni 1958 kl. 9 i Karleby, Näs, Slöta, Uddagårdens och Åsle skolor, kl. 10 i Tiarps och Yllestads skolor samt kl. 12 i Kälvene, Vartofta och V. Åsaka skolor.

Distriktsöverläraren.

Elektorsval.

Vid sammanträde med delegerade för Slöta, Karleby, Åsle samt Tiarps församlingar valdes enhälligt till elektor kyrkvärd Sven Svensson, Karleby, och som dennes ersättare kyrkvärd Erik Gustavsson, Slöta, till att närvara i Skara den 16 juli för val av lekmannaombud till årets kyrkomöte.

Vartofta missionshus - Söndagskväll

söndag kl. 19.30. Vittnesbörd och sång av Ingemar Svensson och ungdomarna. Kollekt. — VÄLKOMNA!

Finskt fadderortsbesök i Vartofta nästa vecka

Nästa vecka kommer en delegation kommunalmän från Vartofta finska fadderort Lappee, belägen mellan Villmanstrand och ryska gränsen, att gästa Vartofta kommun. Delegationen anländer till Falköping med Stockholmståget den 12 juni kl. 16.55.

På fredagen besökes kommunalexp., varefter ett nybyggt »eget hem» demonstreras. Vidare besökes samma dag hästpremieringsplatsen i Vartofta kl. 11.30 och senare på dagen skolorna i Yllestad och textilfabriken i Kättilstorp. Efter besök på Elvagården deltar gästerna i ett välkomstsamkväm i Slöta samlingssal, vari kommunalfullmäktige med fruar m. fl. inbjudna även deltager. Kyrkoherde Ljungqvist håller högtidstal och vidare blir det sång av Hj. Hellner och av Midgårdskören. Lördagen den 14 juni lägger delegationen ned en krans vid småskollärarinnan Hilma Tidqvists grav på Valstads kyrkogård. Fröken Tidqvist gjorde på sin tid under Finlands svåra år stora insatser för den humanitära verksamheten för stöd åt Lappees folk, och det är hennes gärning i det tysta som delegationen på detta sätt vill hedra. Vidare besökes sjukvårdsinrättningarna i Falköping, där lasarettsdirektionens ordf., landstingsman Fagerberg tar emot, och samma dag kommer besökarna att delta i en rundresa i länet med besök i bl. a. Skara domkyrka och Läckö.

Söndagen den 15 juni kl. 10 kommer en av delegationens deltagare, kyrkoherde Komulainen, att predika i Yllestads kyrka, varvid även Yllestads kyrkokör medverkar. Samma dag besökes även Alleberg, forngravarna i Karleby, Asle kyrka och Asle tå. På kvällen äger en avskedsmiddag rum i Asle skola.

På måndagen avreser delegationen till Stockholm. Besöket ingår som en del i en fadderortsresa till Kronobergs län med sammanlagt ett 50-tal deltagare. Delegationen till Vartofta består av komm.fullm. ordf. häradsdomare Anti Nýrhi, kommunalnämndsordf. Mikko Kaarna med hustru, komm.-fullm. folkskoll. Matti Suorsa, kirkoherra Martti Komulainen och tulltjänsteman Marita Tuovinen.

Två lärarinnor avtackade vid skolfinal i Vartofta

Inom Vartofta skoldistrikt ägde årsavslutning och examen med förhör rum i skolorna i onsdags. I de olika skolorna hade talrika anhöriga till barnen infunnit sig. Utställningar av elevarbeten i slöjd förekom också i de flesta skolorna. Lärarna avtackades och barnen hemförlovades av ledamöter i skolstyrelsen och prästerna inom kommunen medverkade i flera skolor.

Särskilt högtidlig blev avslutningen i Vartofta skola, där folkskollärarinnan Ingrid Claeson, som tjänstgjort inom Slöta och Vartofta kommuner ända sedan 1920, nu avgår med pension. Hon har ända sedan kommunsammanslagningen undervisat i kl. 7. Fröken Claeson fick nu mottaga otvetydliga bevis för den uppskattning, som hennes arbete inom skolan vunnit såväl inom skolstyrelsen som bland föräldrar och målsmän.

Folkskolestyrelsens ordf., V. E. Johansson framförde vid examens slut styrelsens varma tack samt överlämnade en vacker blomsterkorg. Överl. Arnling uttalade lärarkårens tack och kyrkoherde A. Ljungkvist, som varit skolstyrelsens ordf. i Slöta före 1952, tackade även fröken Claeson för en föredömlig lärargärning. Kyrkoherden talade även till eleverna.

I Slöta skola medverkade även kyrkoherde Ljungkvist och skolstyrelsen representerades där av hr Folke Källskog.

Distriktets lärarkår var på eftermiddagen samlad till samkväm på Kättilstorps pensionat. Samvaron fick en högtidlig prägel därigenom att två av lärarna lämnar distriktet, nämligen folkskollärarinnan Ingrid Claesson, Vartofta, som avgår med pension, och småskollärarinnan och kantorn Nanna Ljungkvist, Näs, som avflyttar till Vårnbs skola utanför Skövde. Lärarkårens tack till fröken Claesson framfördes av kantor Thure Marlebäck, Vartofta, och till fröken Ljungkvist av folkskollärarinnan Brita Carlberg, Yllestad. Båda överlämnade blommor.

Slöta pastoratskyrkoråd har till ombud vid Stiftsmötet i Vänersborg den 23—24 juni valt kyrkvärden Ernst Häger, Dalhem, Tiarp, med kyrkvärden Erik Gustafsson, Marieberg, Vartofta, som suppl.

Helgot Bergström, Hemmansägare Helgot Bergström, Backgården, Slöta, avled i måndags på Elvagården i en ålder av 85 år. Han var född i Backgården, som varit i släktens ägo i flera generationer. Helgot Bergström var en av Slöta gamla kommuns mest förtjänta män, och han hade alltid en varm tillgivenhet såväl för Slöta socken som för orten i övrigt. Redan i unga år blev han betrodd med många allmänna uppdrag och var således under många år ordf. i Slöta fattigvårdsstyrelse och barnavårdsnämnd samt blev senare även ordf. i nykterhetsnämnden. Han var även ledamot i Slöta allmänningsstyrelse och under en följd av år ledamot av Slöta taxeringsnämnder. Från och med införandet av kommunalfullmäktige i Slöta var han ledamot härav.

Han var också den borne forskaren i Slöta församlings historia och hade samlat ett fullödigt arkiv av gamla handlingar om och från Slöta. Han var änkling sedan år 1956. Han sörjes närmast av svägerska, kusinbarn och av arrendatorsfolket på Backgården, familjen Lundgren.

†

Helgot Bergström

* 31/5 1873

har i dag stilla insomnat. I ljust och tacksamt minne bevarad av oss alla.

Backgården, Slöta,
den 9 juni 1958.

SLAKTINGARNA
Vännerna
Fam. Sven Lundgren.

Stilla komme och välkomna,
Vare dagens slut och lön,
Stilla må i Gud jag somna
Från min sista aftonbön,
Vilken, när den här avbrytes,
I en himmelsk lovsång bytes.

Jordfästningen äger rum måndagen den 16 juni kl. 14 i Slöta kyrka.

SLU-are

Välkomna till **LOGDANS** i Jutagården, **VARTOFTA**, onsdagen den 11 juni kl. 20.

Dans till Sixtens.

Slöta-Vårkumla SLU-avd.

Eldsvådetillbud på Saleby gård

Ett eldsvådetillbud inträffade på söndagen vid Saleby gård, Slöta, där ett brygghus delvis brann ned. Branden upptäcktes vid halv niotiden på morgonen och Vartofta brandkår tillkallades.

Hur elden uppkommit vet man ännu inte med bestämdhet, men man förmodar att den startat i tvättstugans vedupplag, där den legat och pyrt sedan tvättstugan senast användes fyra dagar tidigare.

Saleby gård innehas av godsägare E. N. Lidberg, som meddelar, att uppskattning av värdet av det brunna f. n. pågår. Några större summor rör det sig inte om. Gården är försäkrad.

Tack till kunder och Falekvarnabor

för all vänlighet som kommit mig till del under de 33 år jag varit mjölnare, och för penninggåvor m. m.

Josef Johansson.

Vartofta Badhus

Öppet fred. den 13 och 27 juni:

DAMER kl. 18—19.30
HERRAR kl. 20—21.30

Samhällsföreningen.

Vänbesök i Vartofta från Lappee
Sightseeing i kommunen och länet



Den finska gruppen vid ankomsten till Falköping tillsammans med några av sina värdar. Fr. v. ordföranden i kommunalnämnden i Lappee Mikko Kaarna, fullmäktigeledamoten folkskollärare Matti Suorsa, fru Rauha Kaarna, kommunalnämndens i Vartofta ordf. Oscar Eliasson, tolken fru Birgit Andersson, kyrkoherde Martti Komulainen, ordf. i fullmäktige i Lappee häradsdomare Antti Nyhrl och Vartoftafullmäktiges ordf. Olle Ferm.

I torsdags kom den väntade gruppen av kommunalmän från fadderorten Lappee i Karelen till Vartofta. Gruppen omfattade fyra herrar och en dam. Vartoftafullmäktiges ordförande hr Olle Ferm hade mött dem vid Finlandsbåten i Stockholm.

Torsdagseftermiddagen använde gästerna från fadderorten till att bekanta sig med sina värdar i Vartofta. Inkvartering ordnades privat, och bland värdarna fanns två finsktalande Vartoftadamer, fru Birgit Andersson och fru Sinikka Karlsson, båda födda i Finland. Då därtill en i den gästande gruppen, kyrkoherde Martti Komulainen, talar svenska torde språkbarriären inte vara oöverstiglig.

Det är kommunen som inbjudit de finska vännerna, och den gav på kvällen middag för dem på Stora hotellet i Falköping. Från värdsidan deltog bl. a. fullmäktiges ordf. hr Ferm, kommunalnämndens ordf. Oscar Eliasson, prosten Helgoson, kyrkoherde Ljungkvist och överlärare Arnling med fruar. Hr Ferm välkomnade vid detta tillfälle hjärtligt kommunens finska gäster. För gästerna talade också hr Helgoson och hr Ljungkvist. Gästernas tack framfördes av kommunalnämndsordf. Mikko Karna. Skicklig tolk vid middagen var fru Birgit Andersson.

På fredagen gästade finnarna kommunalexpeditionen och tog sig även en titt på de fina djuren vid premieringen i Vartofta. De fick sig också en titt på ett svenskt egnahemsbygge som gäster hos fru Sinikka Karlsson och hennes make.

Ett besök i Ylleståds skola ingick i dagens program. Den förevisades av kantor Hellner. Gästerna bjöds på lunch i skolan. Vid en titt på Kättilstorps textilfabrik var disp. Larsson värd och ciceron. Härefter besökte finnarna och deras värdar Slöta kyrka och Elvagården, där kommunen bjöd på middag.

Samkväm för 100 i Slöta samlingssal

Vid ett samkväm i Slöta samlingssal på kvällen paraderade lottor med de finska och svenska flaggorna, och hr Ferm presenterade kommunens finska gäster för de omkring 100-talet närvarande. Bland dessa var fullmäktiges ledamöter med damer. Vid samkvämet sjöng kantor Hellner »Stora och underbara äro Dina verk» till ackompanjemang av kantor Marlebäck. Kyrkoherde Ljungkvist talade över ämnet »Allt människosläktet av ett blod den store Guden danat». Vidare medverkade Midgårdskören.

Varje gäst fick egen tolk

En anmärkningsvärd omständighet var att var och en av de finska gästerna kunnat förses med egen tolk. Kyrkoherde Komulainen tackade på gästernas vägnar och överlämnade en bok som gåva till kommunen.

I dag på morgonen deltar finnarna i en kransnedläggning på Hilma Tidqvists grav på Vartofta kyrkogård. Fröken Tidqvist gjorde på sin tid stora insatser för den finska fadderorten Lappee. På förmiddagen gör gruppen ett besök vid sjukvårdsinrättningarna i Falköping, där de tas emot av landstingsman Gustav Fagerberg. Senare på dagen blir det en rundtur i länet.

Till gode män

enligt lagen om delning av jord å landet har i Vartofta kommun utsetts Sven Henriksson, Kättilstorp, Lennart Lundqvist, Vartofta, Gustav Eriksson, Smeby, Vartofta, Karl Fr. Agnemark, Falköping, Herman Andersson, Korsgården, Aslätt, och Karl Falemo, Kälvene.

Vartofta kommun

Simskolan i Asle börjar måndagen den 7 juli kl. 10.30. Buss avgår fr. Karleby kl. 9.30 över Slöta, Vartofta, Åsaka, Ängsro, Näs, Kälvene, Falekvarna och Lya Halla. Kommunens nybörjarkurser är fullteckнade. Upplysningar pr tel. 136 53.

Skolstyrelsen.

— I Slöta kyrka jordfästes i måndags hemmansägaren Helgot Bergström, Backgården, Slöta. Efter samling på Elvagården höll kyrkoherde Axel Ljungkvist här en kort andaktsstund, varvid kantor Thure Marlebäck sjöng I himmelen, i himmelen där Gud själv bor.

Vid de sörjandes intåg i kyrkan, där kistan i förväg var placerad i koret, som var prytt med en mängd blommor och kransar samt levande lågor, spelades Largo av Händel. Sorgeakten inleddes med en psalm och kyrkoherde Ljungkvist höll griftetal utgående från bibelordet »Många skola komma från öster och väster och sitta till bords med Abraham, Isak och Jakob i Guds rike och förrättade jordfästningen, varpå följde skriftläsning. Kantor Thure Marlebäck sjöng från läktaren till eget ackompanjemang Jag är främling, jag är en pilgrim av Lorentz. Efter ytterligare psalmsång utbars kistan till tonerna av Sursum corda av Wald. Ahlén och fördes till familjegraven. Vid kransnedläggningen nedlade syster Margit Lage en krans från Elvagården och hr Hjalmar Johansson, Nyhalla, Vartofta, en krans från Vartofta socialnämnd. Vidare hölls tal och nedlades kransar av bl.a. kyrkoherde Ljungkvist och av kantor Marlebäck, som uttalade ett tack för allt vad den bortgångne gjort för Slöta gamla kommun. En mycckenhet kransar och blommor ägnades den avlidnes minne.



SLÄTTERAUKTION

i Lerum, Slöta, Vartofta, fredagen den 4 juli kl. 2 em., då lantbr. Mårten Gabrielsson låter försälja c:a 9 tld vacker klöver i mindre poster.

ALBERT RINGIUS FASTIGHETSBYRÅ

Falköping. Tel. 114 75, 113 75.

Tillskärerska samt overlockssömmerskor

helst med vana, erhålla fast anställning.

VARTOFTA TEXTILINDUSTRI, VARTOFTA.
Tel. Falköping 301 60 eller 301 61.

Vänskap och glada Vartoftaminnen följde finska gäster till Karelen



När vi sitter i vår bänk . . . En kunnig klass hade överlärare Arthur Arnling, när han i skolan i Asle berättade för de finska gästerna och några av deras värdar om Vartofta kommuns skolväsen. I bortre raden ses fr. v. Einar Lidberg, fru Elsa Arnling, Martti Komulainen, Oscar Eliasson, i mellanraden fr. v. fru Rauha Kaarna, Matti Suorsa och Mikko Kaarna. På främre bänkraden ses fr. v. tolken fru Birgit Andersson, Vartoftafullmäktiges ordf. Olle Ferm och Leppeefullmäktiges ordf. Antti Nyhri. Magistern själv känns väl igen.

Den finska »delegationen» i Vartofta, en dam och fyra herrar stark, lämnade på måndagsmorgonen orten med tåg till Stockholm. Det var avslutningen på ett fyra dagar långt besök hos vännerna i Vartofta. Överlärare Arnling liknade vid avskedsmiddagen i Asle skola på söndagskvällen de finska vännernas närvaro i Vartofta kommun vid ett gammalsvenskt släktbesök. Det var välkommet och kärt och varade i dagarna många.

Sista dagen, söndagen, ägnade gästerna åt en rundvandring i kommunen, sedan de tidigare gjort ett svep genom länet. På förmiddagen predikade kyrkoherde Komulainen i högmässan i Yllestads kyrka, och prosten Helgoson talade från koret till en gripen menighet. Fru Birgit Andersson tolkade förtjänstfullt.

På Allebergs hjässa och Asle tå.

Därefter steg de finska gästerna och deras värdar upp i rymden och skådade från Allebergs tak ut över ett land som finnarna fann vara mycket olikt deras hembygd i Karelen. Från de öppna vindarnas himmelskulle nedsteg de sedan i den djupa Åsledalen och nådde på dess bortre sluttning en rofylld idyll, Asle tå.

Här berättade hr Arnling om hur man kunnat rädda »tån» och bevara den som ett monument över en nyss förgången men ändå så otroligt avlägsen tid. Han råkade härvid utelämna sin egen roll i detta betydelsefulla arbete, men mycket uppskattade tolken fru Birgit lade det hela snabbt till rätta. De finska gästerna fick en bild av hur driftiga kultur- och hembygdsvårdare samlats kring hr Arnling i den viktiga gärningen att restaurera och bevara »tån».



Finnarna och deras värdar tillbragte en god stund på Asle tå på söndagen. Samlade kring överlärare Arnling ses här fr. v. Olle Ferm, Birgit Andersson, Antti Nyhri, Martti Komulainen, Rauha Kaarna, Elsa Arnling, vägvisaren själv hr Arnling, Mikko Kaarna, Matti Suorsa, Oscar Eliasson, Einar Lidberg.

I Lilliehöökarnas tempel.

Sedan var det en liten samlingsstund i Asle kyrka, där komminister Borg tog emot. Han berättade om Lilliehöökarnas tempel och om »Mularpskyrkan mitt i kyrkan. Som »Mularpskyrkan» betecknas alltjämt det åt Mularpsborna av ålder utmätta utrymmet i templet. Traditionen är så stark att det alltjämt sällan faller en Mularpsbo in att sätta sig på annat ställe i kyrkan.

Under stunden i Asle kyrka ljöd dämpad musik från orgeln — hr Arnling — och stunden avslöts med en psalm.

»Lektion» i Asle skola.

Som ett förspel till feststunden kring middagsbordet i Asle skola samlade hr Arnling alla de närvarande till en »lektion» i en av skolsalarna. De finska gästerna fick alltså ta plats i de svenska skolbarnens bänkar, och sedan kunde magistern med hjälp av en väldimensionerad pekpinne och upplysande diagram ge dem en föreställning om hur den nuvarande omvälvningen inom svenskt skolväsen återverkar i en storkommun.

Finland hyllas.

Vid middagen tackade fullmäktiges ordf. hr Olle Ferm på kommunens vägnar för de gåvor gästerna fört med sig. Han lämnade också de finska kommunalmännen en utblick över sjukvårds- och hälsoväsendet i Vartofta storkommun. Hr Arnling hyllade de finska vännerna som representanter för broderlandet och dess folk. Hembygdsvårdaren hr Hugo Nilsson talade varmt för Finland. Bland dem som hyllade broderlandet i tal var även tolkarna fru Birgit Andersson och fru Sinikka Karlsson. Gästernas tack uttalades av kommunalnämndsordf. Mikko Kaarna. Övriga inbjudnas tack framfördes av komminister Borg. Gästerna mottog vid uppbrottet från avskedsmiddagen var sin svensk bordsflagga, och de båda ländernas nationalhymner sjöngs.

VÄLKOMNA TILL

Allmogetinget

å Läktaren, Falekvarna

lördagen den 5 och söndagen den 6 juli.

Program:

- Lördag kl. 20.00—24.00. — Dans till Nils Ingemars kvartett.
- Söndag:

Kl. 15.30 Friluftsgudstjänst av komminister Skagefors, Vartofta-Åsaka. — Underhållning av kretsens amatörer.

Kl. 17.15 Föredrag av riksdagsman Torsten Bengtsson, Jönköping.

Kl. 19.30 Bredareds teaterklubb ger »Lördagskväll» av Vilhelm Moberg. — Folklekar under ledning av folkskollärare Swerker Ericksson, Dimbo.

Serveringar — Skjutbana — Lotterier.

Falbygdens SLU-krets.

Slåtterauktion

lördagen den 5 juli kl. 14.00 hos **Axel Andersson, Pilag., Falekvarna genom auktion försälja** c:a 3 tld klöver och timotej i olika utrop, 2 mån. kredit.

Mularp den 1 juli 1958.

C. O. Elfström.

Hyllning för lång och trogen tjänst

Folkskollärarinnan, fröken Ingrid Claesson, som vid vårterminens slut avgick från sin 38-åriga tjänst vid folkskolan inom Slöta och Vartofta kommuner och som fick mottaga hyllningar redan vid sin sista examen i Vartofta skola, blev vid en supé i lördags på St. Hotellet i Falköping, hjärtligt hyllad för sitt arbete inom skola och kommun.

Fröken Claeson hyllades först i ett tal av kyrkoherde A. Ljungkvist för sitt allmänt uppskattade arbete inom skola och församling. För nuvarande Vartofta skoldistrikt talade folkskolestyrelsens ordf., V. E. Johansson och överl. A. Arnling. Kollegernas hyllning uttalades av kantor Th. Marlebäck samt av fröken Lisa-Brita Nygren, Saleby, som förut tjänstgjort vid Slöta skolor. Den förre överlämnade en minnesgåva från kamraterna. För arbetet inom socialnämnden tackade förre ordf. i nämnden, hr Sven Svensson, samt nuvarande ordf. Hjalmar Johansson och ledamoten C. O. Elfström. För vänner i Vartofta och för forna elever talade hr J. E. Lidberg. Fru Karin Eriksson, Slöta, framförde ett personligt tack. En riklig blomsterhyllning överlämnades vid tillfället från kårer, nämnder och från den talrikt församlade vänkretsen.

Fröken Claeson berättade i ett anförande många minnen från sin tid i Slöta och Vartofta samt tackade för hyllningarna.

Slöta-Karleby kyrkobrödrakår på sommarfärd

Slöta-Karleby kyrkobröder, inalles ett 30-tal, gjorde i torsdags en utfärd i det vackra junivädret. Den berörde flera kyrkor och andra intressanta platser. Färdledare var komminister Borg, Asle, som under resan berättade om de olika platser som passerades.

Första målet var Kungslena kyrka. Här höll komminister Borg morgonandakt, och kyrkvaktmästare Albert Andersson berättade om det märkliga templet. Traditionen säger att det är byggt av Erik XI till minne av faderns seger över konung Sverker den yngre. Enligt traditionen är de tre takryttarna — tornen — uppförda till minne av det högtidliga ögonblick då riksföreståndaren Birger Jarl besökte templet i sällskap med sin son konung Valdemar av Sverige och sin svärson konung Håkon av Norge påskdagen 1258. De reser sig sålunda över ett 700-årigt minne.

Färden gick vidare till den vackra kyrkan i Brandstorp. Här välkomnade komminister Blomqvist och berättade bl. a. om de märkliga takmålningarna av den berömde mästaren Kimnerus. Hr Blomqvist berättade även om Heldesholm, där tidigare en kyrka lär ha rest sig.

Nästa anhalt var Hellidens folkhögskola, där rektorn tog emot och orienterade resenärerna. Sedan gick färden in i Småland. Det blev middag i Jönköping, och man tittade på Sofiakyrkan. Från Tabergs topp kunde deltagarna i utfärden blicka ut över ett mångmilaland av skogar och sjöar.

Hemfärden gick över Mullsjö, där eftermiddagskaffe intogs på Friluftsgården. Mycket belåtna med den angenäma utfärden återvände deltagarna till hemorten.

T. Lg

Elever i Vartofta på femdagarsresa

Sjunde klassens elever i Vartofta skola gjorde förra veckan en femdagars skolresa som gick genom flera landskap med vändpunkt i Dalarna.

Resan företogs med buss, och färdledare var klassens lärarinna fröken Ingrid Clason. Deltagarna fick se vackra landskapsvyer, många historiska minnesplatser, flera museer och fick under ledning av sakkunniga ciceroner även besöka viktiga industrianläggningar. Sålunda besöktes båda kraftverken i Trollhättan, sulfitfabriken i Billerud och Nittsjö keramigfabrik i Rättvik. Bland museer som besöktes kan nämnas Vänersborgs museum, Mårbacka, Zornmuseet i Mora och Carl Larsongården i Sundborn. I Mora kyrka fick man lyssna till en konsert av en gossorkester från Huskvarna som var ute på turné. I Värmland besöktes Rottneros, och man fick bada i den vackra Frykensjön. I Dalarna fick de unga resenärerna en repetition i historia vid besök i Mora, Rättvik och Falun.

Under sista dagens resa mot söder och hemorten gjordes bekantskap med södra Dalarnas och Västmanlands bergslag och med Örebro och dess gamla slott. Över Mariestad och Skara gick sedan färden hem, dit resenärerna kom på fredagskvällen, belåtna och rika på intryck från en väl planlagd och minnesvärd resa.

Dansafton

anordnas på LÄKTAREN, FALEKVARNA, onsdagen den 9 juli kl. 20.00.

Musik av BERTHOLDS ORKESTER.

Tombola samt sedvanliga försäljningar. Välkomna!

Karleby G. o. I. F.

LEVERANTÖR av

Kyrkbänkarna till EFS:s nya kyrka

är

G. Bergbom, Vartofta

Tel. 301 04. BESTÄLLNINGSSNICKERIER. Tel. 301 04.

Tillkännagivanden

Vartofta

Vartofta kommun infordrar härmed anbud å följande:

1. **Eldningsolja I**, för eldningssäsongen 1958—59, att under fortgående förbrukning fritt levereras till skolorna i Åsle, Vartofta och Yllestad samt Pensionärshemmet (Elvagården) i Vartofta.

2. **Koks**, för samma eldningssäsong och under samma förutsättning till skolorna i Tiarp, Uddag., Karleby, Slöta, V. Asaka och Kälvene.

3. **Skjuts av matkantiner**, varje läsdag under läsåret 1958—59, från skolmåltidsköket i Åsle till skolorna i Uddag., Karleby, Slöta, Vartofta, V. Asaka och Kälvene.

4. **Leverans av specerier**, charkuterivaror, fisk, potatis, grönsaker och mjölk för skolmåltidsverksamheten, läsåret 1958—59, att fritt levereras till köken i Åsle och Yllestad. Anbud skall innefatta, ett eller flera av här angivna varusortiment, var för sig, likaså kan anbud innefatta båda eller endera av angivna skolor.

Skriftliga anbud, märkta, »Anbud, 1, 2, 3, eller 4», beroende vilket av ovanstående som anbudet avser, — insändes till Folkskoleexpeditionen, adr. Aslätt, före den 16 juli 1958.

Upplysningar erhållas pr tel. 221 92 eller 221 82.

Ekonomi- och Socialnämnderna.

Min Syster

f. d. småskollärarinnan

Hulda Rafstedt

* 12/9 1882

har i dag stilla insomnat sörjd och saknad av oss, broder, syskonbarn, släkt och vänner.

Vartofta den 9 juli 1958.

BRÖDER

Syskonbarn

För dem som sjukdom
blott är givet
Är döden skönare än livet.

Jordfästning äger rum i Slöta kyrka söndagen den 13 juli. De som önska följa Hulda till graven samlas vid Elvagården kl. 12.00.

Meddelas endast på detta sätt.

VARTOFTA.

KOMMUNALFULLMÄKTIGE

sammanträder i Slöta samlingssal måndagen den 21 juli 1958 kl. 19.00.

Ordf.

— 60 år fyller den 15 juli stationsmästare Johan Elnar Johansson, Vartofta. Han är född i Ek och tog redan vid 18 års ålder anställning vid SJ med placering i Falköping under ett år. Han tjänstgjorde därefter i Töreboda under tre år, Vretstorp under 20 års tid samt Laxå under 11 år, där han befordrades till förste stationsskrivare. År 1951 blev han stationsmästare i Alatorp och kom efter tre år där till Tidan. 1955 förordnades han till stationsmästare i Vartofta, där han trivs utmärkt med vartoftaborna och de med honom. Under sin tjänstetid i Vretstorp var jubilaren engagerad i det kommunala som ledamot av fattigvårdsstyrelsen, skolstyrelsen, pensionsnämnden och taxeringsnämnderna. För ett tiotal år sedan tilldelades han guldmedalj För nit och redlighet i rikets tjänst.

— 50 år fyller den 12 juli hemmansägaren Axel Rudolf Andersson, Kyrkegården, Slöta, Vartofta. Han är född i Torbjörntorp. Redan tidigt fick han hjälpa till i faderns jordbruk och även fullgöra den dagsverksskyldighet till Berga egendom som var ålagd det av fadern arrenderade torpet. Vid 22 års ålder blev han jordbruksarbetare på gården Anfastorp i Högstena, varifrån han medföljde arbetsgivaren till Dalbogården, Flittorp, som denne arrenderat. Han hade även anställning något år i Hovmansgården, Flittorp. Efter dessa anställningar genomgick han Klagstorps lantbruksskolas tvååriga kurs, varefter han innehade anställning som rättare på Lerdala herrgård under åren 1935—1940. Åren 1941—1945 arrenderade han gården Akarp i Valtorps socken. År 1946 inköpte han och flyttade till Kyrkegården, Slöta. På denna gård har jubilaren gjort sig känd som en synnerligen duktig och kunnig jordbrukare. Redan under Tiarpstiden var hr Andersson en av de ivrigaste medlemmarna inom SLU-rörelsen, och alltsedan sin inflyttning till Slöta är han ansluten till socknens cp-avdelning i vars styrelse han i flera år var sekreterare och där han numera står för kassörskapet. Inom Slöta RLF-avdelning är han en livligt verksam medlem och vice ordf. i styrelsen.

Hulda Rafstedt. F. småskollärarinnan Hulda Rafstedt, Elvagården, Vartofta, har avlidit 75 år gammal. Hon var född i Slöta och hade under 10 år lärarinneplats i Småland samt därefter i Slutarp, Bredened och Vårkumla. Närmast sörjande är broder och syskonbarn.

Vartofta missionshus

Torsdag 20 pastor G. Björklund. Sång och musik.

Vartoftamjölk fick toppoäng vid Skaraprov

Den andra lokala provningen av konsumtionsmjölk och smör i länet ägde rum i Skara och Skövde på torsdagen. Av de 17 andelsmejerier som deltog visade det sig att den i Vartofta hade den finaste mjölken. Den fick nämligen toppoängen 100, vilket bl. a. innebar att fetthalten ej understeg tre procent, att den var tillräckligt pastöriserad, att gräddens inblandning var fin, att lukt och smak var utmärkta och att den var helt kolifri. Floby andelsmejeri fick 91,4 poäng och Skövde andelsmejeri 90,7 poäng.

Dessa mejerier placerade sig även i nämnd ordning vid sammanräkningen av årets båda bedömningar. Försöksprovningar ägde dessutom rum på filmjölk och butiksprov av mjölk.

En försöksprovning av filmjölk från 13 mejeriföreningar gav även ett gott resultat.

— I Slöta kyrka jordfästes i söndags f. småskollärarinnan Hulda Rafstedt, Solhögen, Vartofta. Efter samling på Elvagården höll kyrkoherde Axel Ljungkvist, Slöta, en andaktsstund med bön och psalmsång. Hemmets föreståndarinna, syster Margit Lagö, fröken Ingegerd Andersson och fröken Gunnel Williamsson, Vartofta, sjöng till den senares orgelackompanjemang Jag är en främling, jag är en pilgrim av Lorentz och Jag har hört om en stad.

Vid de sörjandes inträde i kyrkan, där kistan i förväg var placerad i det med blommor och ljus smyckade koret, spelade kantor Thure Marlebäck på orgel Largo av Händel. Kyrkoherde Axel Ljungkvist höll griftetal utgående från bibelorden »Jag är den förste och den siste. Jag var död men se, jag lever och har nycklarna till döden och dödsriket» samt förrättade jordfästningen, varpå följde skriftläsning. Kistan utbars till tonerna av Sursum corda av W. Ahlén och fördes till grften. Vid kransnedläggningen talade syster Margit och nedlade en krans från Elvagårdens personal. Hr Hialmar Johansson, Nyhalla, Vartofta, nedlade en krans från Vartofta socialnämnd.

En vinst på 5.000 kronor

gick vid senaste dragningen i Penninglotteriet till Vartofta. Lotten har sålts av handl. Gustaf Ehn, som berättar att det är femte gången på tjugo år som en så stor vinst utfallit på en av honom såld lott. Vem den lycklige vinnaren är är ännu så länge obekant.

VARTOFTA.

FRILUFTSGUDSTJÄNST

hålles söndagen den 20 juni kl. 15 i Marieberg, Vartofta, hos kyrkovärd Erik Gustavsson med predikan av komm. Skagefors och kh Ljungkvist. Kollekt till Sv. kyrkans hednamission.

Pastorsämbetet.

Slöta - Åsle

Under komm. Borgs semester den 15 juli—8 aug. hålles pastorsexpeditionerna öppna:

SLÖTA torsdag 10—12
ÅSLE fredag 10—12

Pastorsämbetet.

Bilkollision på Sköttningsvägen

En kollision mellan två personbilar inträffade vid tvåtiden på fredagen i korsningen mellan Hwassgatan och Sköttingsvägen i Falköping.

En bil från Folkabo körde nedför Hwassgatan och skulle svänga in på Sköttningsvägen mot staden då den stötte samman med en Vartoftabilist, som körde Sköttningsvägen söderut.

Trots att båda bilarna höll låg fart blev det en ganska kraftig krock. Vartoftabilen, en Volkswagen, fick större delen av frampartiet intryckt och vänstra lyktan krossad och den andra bilen fick höger stänkskärm, högra lyktan och högra delen av fronten tillbucklad.

Folkabobilisten erhöll ett litet skärsår på hakan men i övrigt uppstod inga personskador.

Stor Hembygdsfest

den 26—27 juli på
NYA FESTPLATSEN vid
VARTOFTA stationssamhälle. Uppträdande av revykabaré »Hjalmhatten» och »Bror min, friden och jag». Folklekar m. m.
Utförligare program senare

Vartofta Samhällsfören.

Vatten- och avloppssystemet byggs ut i Vartofta samhälle



Så här ter sig stora gatan i Vartofta sedan vatten- och avloppsbyggarna ockuperat den. Som s ynes kan det ha sina vanskligheter att vara fotpasserare där just nu. Fordon är portförbjudna.

Vartofta samhälle är som en belägrad stad. Det är andra etappen i ortens avloppsbygge som plötsligt satt sin prägel på samhället.

Vatten- och avloppsbyggarna har spärrat samhällets huvuddel och huvudgata för tillfart från båda hållen. Trafiken får söka sig omkring. Men innanför spärrarna rör sig tunga lastbilar i oavbruten skytteltrafik. Det gäller att flytta om ganska väldiga jordmassor medan gravgrävandet pågår.

Arbetena började redan i maj. Men på sistone har det gått ganska fort med avloppsbyggarnas »erövring» av samhället. En väldig grav sträcker sig nu utmed huvudgatan, och den sänder utlöpare genom trädgårdarna intill. Invånarna har det understundom nog så krångligt vid personliga förflyttningar. Det är till att vandra över spänger, och ibland finner man nästans förstukvist undergrävd när man vill beträda den.

Nätet sträcks ut till ännu obebyggda tomter

Etappen avser att ansluta samhällets huvuddel till det tidigare lagda utloppet (första etappen). I samband härmed sker också viss utbyggnad av reningsverket (likaledes uppfört i första etappen). Vidare läggs en huvudvattenledning i den djupa graven längs huvudgatan.

Andra etappen är kalkylerad till 343.000 kr. I kostnaderna deltar Vartofta andelsmejeriförening sedan föreningen begärt och erhållit anslutning för sina lokaler. I övrigt sträcks systemet ut till ännu obebyggda tomtområden som inköpts av kommunen. Här är det alltså för blivande husbyggare bara att anknyta vatten- och avloppsledningar.

Hr Ferm hoppas på ny genomfart.

Man har beräknat att ha andra etappen klar till 15 dec. i år. Fullmäktiges ordf. Olle Ferm knyter en förhoppning till den tidpunkten: att vägförvaltningen då ordnar en ordentlig genomfart. Det har vägförvaltningen själv sagt att den ville göra sedan kommunen ordnat avloppet så att huvudgatan inte behöver brytas upp mer.

Nya lärarbostäder i Vartofta, beräknas kosta 245.000 kr.

Vid måndagens sammanträde beslöt kommunalfullmäktige i Vartofta bl. a. att låta uppföra tre nya folkskollärarbostäder och en småskollärarinnebostad för en beräknad kostnad av 245.000 kronor. Skolbyggnadskommittén fick i uppdrag att anskaffa entreprenadhandlingar och införskaffa anbud.

Av den sammanlagda kostnaden beräknas 88.000 kr. täckas med statsbidrag, 100.000 kr. genom upplånade medel och 57.000 kr. genom utdebitering i nästa års stat. Fullmäktige beslöt en ord. heltidstjänst för vaktmästare vid den nya skolan i Vartofta. Lönen beräknas efter gällande avtal. Till ny kontrollant för skolanläggningen i Vartofta antogs ing. Hj. Sundquist.

VA-anläggningen.

Då kapaciteten vid vattenverket i Vartofta har visat sig för liten beslöt kommunalfullmäktige att dels anskaffa en djupvattenspump med en kapacitet av 4,2 m³/tim. och dels låta företa en utbyggnad av vattenbassängen jämte diverse andra åtgärder. Kostnaderna för dessa arbeten beräknas till 11.988 kr., vilka medel skall tagas av de medel som upplånats för VA-anläggningen i Vartofta.

Vidare beslöt fullmäktige att inköpa en vattenmätare till Vartofta och Kättilstorp samhällen till en kostnad av 3.850 kr., vilka också skulle tagas från de upplånade VA-medlen.

Byggnadsnämnden erhöll i uppdrag att träffa avtal med villiga och lämpliga personer att tjänstgöra som tillsyningsmän för reningsverken i Vartofta och Kättilstorp och lägga fram avtalen för fullmäktiges godkännande.

Kommunalfullmäktige beslöt vidare att toaletterna i källarvåningen i gamla skolan skulle iordningställas och anslutas till den nya avloppsanläggningen och att kostnaden, c:a 3.000 kr., skulle tagas ur anslaget »för underhåll av fastigheter» i skolväsendets stat för innevarande år.

En anhållan från Kättilstorps pensionat angående överföring av tillstånd för utskänkning av öl tillstyrktes. Likaså tillstyrktes en liknande anhållan från Hörnvikens affär i Kälvene rörande överföring av rättighet till avhämtningsförsäljning av öl.

Smör i de kommunala inrättningarna

Med anledning av skrivelser dels från Skaraborgs läns mejeriförbund och dels från Skaraborgs distrikt av SLKF hade kommunalnämnden föreslagit fullmäktige att besluta att smör rekommenderas till de kommunala inrättningarna.

Förslaget bifölls utan diskussion.

Tilläggsanslag på 100 kr. beviljades årets simskola — antalet elever hade nämligen visat sig större än beräknat.

— 60 år fyller den 23 juli fru Anna Charlotta Larsson, f. Klasson, maka till hemmansägare Oskar Larsson, Bosgården Smeby, Slöta. Hon är född i Skörstorp och ingick 1928 äktenskap och flyttade till makens gamla, förnämliga släktgård Bosgården, som varit i släktens ägo sedan mitten av 1800-talet. På denna gård förestår jubilaren på ett synnerligen förtjänstfullt sätt hushåll och hem på samma gång som hon är en charmerande värdinna som skapar trivsel i det gästfria larssonska hemmet. Hon har en mycket kär hobby, nämligen trädgårdsskötsel, vilket Bosgårdens trädgård ger syn för sägen åt. Sedan många år är hon medlem i Slöta kvinnliga syförening och Slöta SLKF-avd. Den popularitet hon åtnjuter i bygden torde komma till synes på hennes bemärkelsedag.

Sommargudstjänst

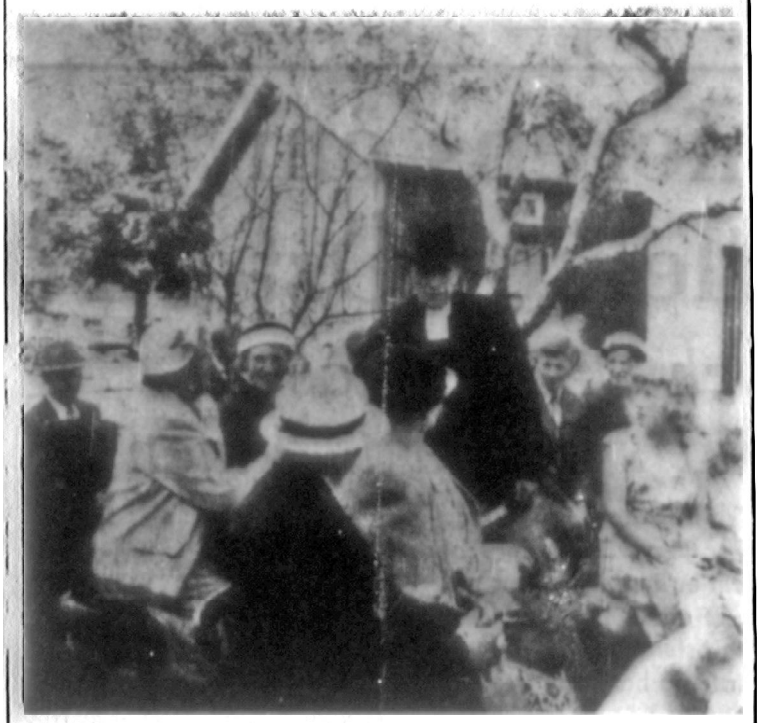

Kyrkoherden gick runt i bänkarna och hälsade församlingsborna välkomna.

Det var gudstjänst hemma hos »körkvär'ns» i söndags, sommargudstjänst. För trettonde gången beträdde menigheten gräsmattorna på Marieberg i Vartofta och tog upp psalmen där. Julisommarens friluftsgudstjänst hos kyrkvärd Erik Gustavsson är redan en fast tradition.

Det var sålunda trettonde gången. Kyrkvärden sa strax ja när tanken kom på för tretton år sen, för han hade nog haft tanken själv. Sedan dess har menigheten samlats varje år en söndag i juli på Marieberg, där gräsmattorna lyser som ingenstans. Det är värden själv som tuktar dem till ett tempelgolv.

Det har blivit allt flera bilar på »kyrkbacken» under årens gång, och i söndags var det en hel bilpark. Men än kommer folk vandrande till fots till friluftskyrkan på Marieberg. Man ser dem komma genom vångarna, och grödan vaggar kring kyrkfolket, man skönjer inte stigen som de går på.

Kyrkvärden tar emot på tunet, och menigheten finner själv den vanda vägen till »kyrkbänkarna» under äppelträden. Det kommer allt fler, bänkraderna fylls. Så kommer församlingsherden, med en bok under armen. Han kommer när kyrkan är fylld och menigheten stillnat i väntan. Han pas-

mare bestämt i Falköping, och han kommer tillbaka till Marieberg i nästa juli.

En ämbetsbroder är vid hans sida denna dag. Pastor Skagefors, som också har anknytning till bygden, talar om att vara allena inför Herren. Det är inte att vara »ensam» inför honom, det är att vara stilla, att ta steget in i avskildheten och möta den store själabotaren. Naturen är inte alltid, som nu, lik en förklaringens dag. Och människan är inte alltid på förklaringens berg. Jesus själv fick ej stanna på förklaringens berg. Han steg ned i den djupa dödsskuggans dal. Men just de utvalda lärjungar som varit med honom på berget följde honom till Getsemane. Avskilda, allena inför Herren, måste vi pröva både livet och döden. Men om vi ger honom tid med oss så ger han oss evighet.

Medan kyrkvärdsdotter Ingrid tar upp psalmen och församlingen faller in vandrar församlingsherden runt i bänkraderna och tar upp kollekten. Håven är hans svarta hatt, och han får hundra kronor och fem öre i den. Det är en förstärkning av förra söndagens missionskollekt. Den »förnämsta av alla kollekter», säger håvgångaren.

Så blir det kyrkkaffe hos kyrkvärden. Sorlet sprider sig genom hela filen av rum. Det är ingen sak att ordna stort ka-

forts. nästa sida

Stor Hembygdsfest

på NYA FESTPLATSEN, VARTOFTA stationssamhälle.

● Lördagen den 26 juli kl. 19.00

Kl. 20.30 och 22.30 Uppträdande av Bror min Friden och jag.

● Söndagen den 27 juli

Kl. 15.30 Friluftsgudstjänst av kyrkoherde Sandstedt, Blidsberg.
Kl. 17.00 Uppträdande av Maj och Britten.
Kl. 18.15 Skämtlekar.
Kl. 20.00 och 22.00 Revycabarén »Halmhatten».

Folklekar båda kvällarna under ledning av Bengts lekgäng. Sedvanliga festanordningar.

Inträde 2 kr., barn 1 kr.

Vartofta Samhällsförening inbjuder härmed till två trevliga festdagar.

Festkommittén.

Tältmöten i Vartofta

anordnas fr. o. m. onsd. den 30 juli. Varje kväll kl. 20 (utom månd. och fred.) Tältplats: Norr om samhället, vid Slöta-vägen.

Talare: Pastor Gösta Sandberg. — Alla välkomna!

Missionsförsamlingen.

Södra gruppen nu klar i Skara-Älvsborgsserien

Trädet vann södra gruppen i Skara-Älvsborgs pojklagsserie på elva poäng före Åsarp och Kinnarp som båda hade tio poäng. Striden om första platsen stod hård in i det sista och Trädet säkrade segern genom vinst över Åsarp i sista serieomgången.

Åsarp ledde före denna omgång med en poäng före Trädet som som var tvingade att vinna sista matchen. Fjolårssegrarna Kinnarp som nu hamnade på tredje plats förlorade i näst sista omgången mot Åsarp med 4—2 efter det att man nio minuter före slutsignalen haft ledningen med 2—0 och därmed gick seriesegern förlorad.

Blidsberg, som nu gjorde comeback i serien efter att några år spelat i Ulricehamns-ortens serier, belade fjärde plats, medan debuterande Vartofta hamnade på jumbo-platsen med en pinne tagen mot de slutliga seriesegrarna.

Som belöning för sin seger erhåller deltagarna i det vinnande laget Svenska Fotbollsförbundets diplom.

Följande spelare har använts i serien: Berndt Andersson, Bo Glansén, Kent Göransson, Bo Nelander, Anders Johansson, Ola Nordqvist, Tor Kroon, Lars-Åke Ström, Fred Gustavsson, Sören Harrysson, Bror-Lennart Jakobsson, Gösta Ek, Bertil Karlsson och Håkan Rylander.

Slutställning:

Trädet	8	5	1	2	30—8	11
Åsarp	8	5	0	3	17—13	10
Kinnarp	8	5	0	3	18—18	10
Blidsberg	8	4	0	4	12—10	8
Vartofta	8	0	1	7	8—36	1

Triangelmatch i FOTBOLL

å Strömsborg, Vartofta, söndagen den 27 juli kl. 13.30

FALKÖPINGS BK— KÄTTILSTORPS IF —VARTOFTA SK.

Ett brett register

förfogar den förkunnare — pastor Gösta Sandberg — över som kommer för att leda missionsförsamlingens tältmöten i stationssamhället de närmaste veckorna. Förutom som predikant med förmåga att på ett intressant sätt presentera det glada budskapet är pastorn känd om duktig sångare o. en schwungfull tecknare. Det sistnämnda framgår klart av de stora affischer, som nu litet varstans i samhället och bygden inbjuder till tältmötena. Tältet placeras i samhällets norra del intill vägen mot Slöta. I morgon, onsdag, kl. 20 börjar serien och pågår sedan varje kväll utom måndag. Musikföreningen medverkar.

forts.

serar genom bänkraderna, hälsar på alla, säger dem välkommen. Han tar åttio personer i hand.

Det är tid med det. Eftermiddagen faller stilla över de församlade, och kyrkoherdens betraktelse är: »Vi tänka o Gud på din nåd när vi stå i ditt tempel.» Han talar om Herrens stora tempelgård, där menigheten nu är församlad, och han säger att ofta glömmer vi människor givaren för gåvan. Det är Herren som gett oss detta tempel. Predikanten säger orden i en sommarpsalm: Luft och ljus och berg och flod och mänskans glada kämpamod —. Naturens tempel ger oss tillförsikt, och det är heligt rum. Heliga rum är ock de tempel vi reser åt Herren. Men det yttersta är: att våra hjärtan blir Herrens helgedomar.

Det är sista gången kyrkoherde Ljungkvist talar som församlingsherde vid sommargudstjänsten på Marieberg. Han avgår från ämbetet i höst. Men han stannar i bygden, när-

är ingen sak att ordna stort kallas med två gånger sju sorter om man som värden är beväpnad med kunniga och flinka döttrar. Märta är gårdens värdinna även till vardags, och från Kyrkeslätt har Ingrid med make kommit hem till julisommarens gudstjänstsöndag på Marieberg.

Bilparken tunnar småningom ut, herden far sin väg med någon församlingsbo. Människorna vandrar åter bort genom vångarna. Den siste gästen är gången, och kyrkvärden ses dröja ett ögonblick bland de fallande skuggorna i trädgården. Där markerades i dag ett särskilt moment i gårdens årsrytm.

Ege.

Triangelmatchen

i fotboll mellan Falköpings BK, Kättilstorps IF och Vartofta SK spelades på söndagen på Strömsborg. Första matchen gick mellan Falköpings BK och VSK som hemmalaget vann med 1—0. Målgörare: cf. Sven Kardell.

Nästa match var Falköpings BK—Kättilstorp, som slutade 0—0 efter ett uruselt spel från båda sidor.

Sista matchen mellan VSK och Kättilstorp blev ganska pigg och målrik. Bäst i kedjan var vi. Gösta Andersson som gjorde de 4 målen.

VARTOFTA.

Kandidatnominering

för fullmäktigevalet i Vartofta kommun hålles i Slöta samlingssal onsdagen den 6 aug. kl. 20.

Högerföreningen.

Utevana kycklingar

Ett 100-tal hönskycklingar, 8 veckor, spannmåls- och utevana, synnerligen kraftiga (50 st. V. L., 50 bland. V. L. N. H.)

Hemtransport ordnas med bil.

LÅNGEBACKE, VARTOFTA.
Tel. 30192.

— 98 år fyller i dag Vartofta kommuns äldsta innevånare fru Amanda Sofia Bergsten, f. Stenholm, Västerbo 1, Vartofta. Sedan några år är hon pensionär på Elvagården, Vartofta.

SLU-are

och övriga intresserade välkomna till månadsmöte i Allebergsgården onsdagen den 6 aug. kl. 20.00.

DANS till Sixtens.

Slöta-Vårkumla och Vartofta-Åsaka SLU-avd.



Första kafferasten. Jobbarna kom till byggplatsen tidigt på morgonen, några timmar före spadtagsceremonien. De aktade sig noga för att sticka någon spade i den mark där museet skall resa sig. I stället började de bygga en arbetsbod till sin egen bekvämlighet. Deltagare i det ganska gladä kaffekalaset är från vänster Martin Pettersson, Gudhem, Karl Rask, Falköping, Karl Jonsson, Falekvarna, Nils Bäckdahl, Falköping, och bakom dem Ingvar Lindenvall, Falekvarna.

Kyrkoherdar i Slöta

Av kyrkoherde E. G.-A. Sandstedt

Om några månader avgår kyrkoherde Axel Ljungquist i Slöta som nybliven L. N. O. efter 26-årig tjänstgöring som pastoratets herde. Det har sitt intresse att göra en återblick på tidigare innehavare av kyrkoherdetjänsten, som alltid räknats för en av de förnämligaste i stiftet. På 1400-talet möter oss Petrus Torveri, som var med om biskop Bryniolfs underverk, Torsten och Laur. Gustavi. Dessa liksom Jon 1550 och Laur. Jonae 1560 är egentligen blotta namn. Häradsprosten Joh. Herlacus överlämnade 1571 till Älvsborgs lösen 7 lod silver och 56 riksdaler i penningar. Även efterträdaren Slöta-sonen Laur. Siggonis var prost över Vartofta härad, då han avled 1631. Hans systerson var den lärde och flitige kyrkoherden i Björke Sigge Petri Fabricius, 1602—78, och dottern Elsa blev maka till den verksamme pastorn i Blidsberg Jonas Jonae, avliden 1681 nära 100 år gammal. Sveno Olaus Karsbergius, 1594—1658, i ungdomen huspräst hos fam. Gyllenstierna och i stor gunst hos den kraftfulle biskopen Sveno Svenonis, 1566—1639, följdes ej som många önskade av från Slöta bördige Herlacus E. Butelius, som överflyttade till Göteborgs stift, utan läroverksläraren M. Jonae Helenius, på vars lott det föll att konservera prästhuset. Han dog 1684.

Laur. N. Mitander, 1644—1708, den ende av de 17 komministrarna, som avancerat till pastoratets chef, fick se alla sina döttrar bortgifta med prästmän och sonen Nils som Valstadsbornas herde. Fil. mag. Jonas Segerstedt, kyrkoherde 1710—13, som mot sina blivande svärföräldrars önskan gifte sig med en högättad dam av ätten Frölich, förlorade såväl maka som barn det svåra peståret 1711, då han oförtrutet färdades omkring på sjukbesök och därunder förde smittan till sitt hem.

Så följde den förmögne Laur. Andr. Bergius, död i 90-årsåldern 1751, och den lärde fil. mag. Jonas Frondell, som slutade sitt liv under oförklarade omständigheter redan år 1758. Teol. docenten och rektorn Anders Gustaf Rhodin styrde sitt pastorat 1759—87 med kraft och myndighet. Hans styvdotter Catharina Elisabet var maka till prosten Thure Ljunggren, Sjogerstad, vars sonsons son var den 1950 avlidne biskopen i Skara Gustaf Ljunggren. Rhodin blev prost och riksdagsman. I likhet med efterträdaren, den i bibelns grundspråk väl hemmastadde prosten Martin Fogelmark, 1732—1800, var han barnlös.

En av stiftets dåtida ledande män var kontraktsprosten och ledamoten av ett flertal lärda sällskap Bened. Carlsson, stamfader till en talrik släkt, delvis bärande efternamnet Franck. C. var i yngre år verksam inom flottans ecklesiastikstat och avled 1833, då Slöta till herde fick hovpredikanten och kontraktsprosten Anders Salvén, som innehaft förslag till teol. professur. I likhet med företrädaren en man, som vida höjde sig över medelmåttan. S. gjorde en bemärkt insats inom fångvården och ivrade för en mer rationell skötsel av jordbruket.

Dogmatikprofessorn i Lund Claës Warholm, en av de många begåvade barnen till kontraktsprosten och riksdagsmannen Olof W. i Böne och såväl på mödernet som genom giftermål befryndade med högadeln, innehade kyrkoherdesysslan 1861—67. Om hans anseende bland stiftets präster vittnar 2:a rummet till biskopsstolen i Skara 1875. Det sprakade och gnistrade av begåvning omkring fil. dr Sven Sandberg, tidigare lektor i Vänersborg, och kyrkoherde 1866—88, en av de få ogifta prästmännen i Slöta gamla prästgäll. J. A. A. Lindberg, 1825—1910, känd för folklig omedelbar framställningskonst, och kontraktsprosten Lars Toft, mångårig ledamot av Kyrkomötet, 1853—1931, leva ännu i aktat och vördat minne.

Pastoratet har att uppvisa en ståtlig rad av begåvade prästmän, som fått utföra en betydelsefull livsgärning inte blott i Slöta och Karleby församlingar utan även i ett större sammanhang. Av 9 kyrkoherdar 1710—1889 hade ej mindre än 8 högre akademiska examina, ja, flera innehade kompetens för universitetsprofessur.

E. G.-A. Sandstedt.

Vartoftabor

Välkomna till tältkyrkan! Lörd., sönd. f. d. jazzgitarristen HARRY LJUNGSTRÖM. Tisd.—Fred. 20. Månd. 20 TONÅRSTRÄFF! Onsd. 16 BARNENS TIMME! Pastor Sandberg, Olsson stud. Ingemar Svensson och sångare. Kollekt. Välkomna!

Missionsförsamlingen.

Dansafton

anordnas å LÄKTAREN, FALEKVARNA, onsdagen den 6 augusti kl. 20.00.

Dans till BERTHOLDS ORKESTER.

Chokladtombola m. m. Välkomna!

Karleby GoIF.

Aktuellt i Vartofta

just nu på den religiösa fronten är de tältmöten, som hålles av Västergötlands Missionsförenings evangelist pastor G. Sandberg.

Tältet har fått en god placering vid Slötavägen, och redan vid offensivstarten i onsdags kväll var det en bra samling. Flera Fröjeredssångare hade kommit och gav god förstärkning. Studerande Ingemar Svensson fick med välkomst- och inledningsorden den rätta kontakten med sin hemmapublik. Varför har vi rest detta tält? frågade han och gav själv svaret med Nikodemus som exempel. Många vågar gå med sin religiösa längtan till ett tältmöte men oj till en kyrka eller missionshus. Pastor Sandbergs bibelfrågesport, allsång och småprat med publiken gav ytterligare en känsla av trivsel och kvällens predikan gav svar på frågan: »Vad är evangelium för nånting?»

Förutom kvällsmötena hålles korta fabriksmöten. Gamla och sjuka skall också få lyssna till den sjungande evangelisten. På lördag och söndag blir kvällens gäst f. d. jazzgitarristen Harry Ljungström. Måndag kväll blir det tonåråträff, de unga skall få »spisa» sång, musik och varm korv. Barnens timme blir det på onsdag kl. 16. Då kommer »Farbror Gösta» att rita på svart tavla. Alla barn är välkomna och mamma får gärna följa sina telningar.

Bakom denna offensiv står missionsförsamlingen med sin pastor Josef E. Olsson, Falköping. Serien fortsätter till söndagen den 10 augusti med möten varje kväll kl. 20. På söndagskvällen hålles stort avslutningsmöte.

Damfotboll

Strömsborg, Vartofta,
onsdagen den 6/8 kl. 19.30

SANDHEMS DAMLAG—
VARTOFTA DAMLAG

VSK

Mötesserien i Vartofta Missionshus kommer att fortsätta även in i nästa vecka. Tillslutningen under den gångna veckan har varit mycket god och mötena har präglats av en glad och väckande ande. I torsdagskvällens möte gjorde sångare från Missionskyrkan i Falköping en värdefull insats, och i går kväll deltog familjen Isacson med sång och vittnesbörd till välsignelse.

Mötesserien i Vartofta missionshus

samlade fullt hus under lördagen och söndagen. Sammankomsterna präglades av en trivsam mötesstil och blev färgstarka kvällar i väckelsens tecken. Pastor Gösta Sandberg predikade med kraft och övertygelse. I lördagens möte uppehöll han sig vid den väckelse, som blev följden av den samaritiska kvinnans möte med Jesus, och ämnet för söndagens predikan hade rubricerats »Vakna upp, du som sover». I det förra mötet intervjuade pastor Sandberg ett par ungdomar, som ohosefritt och rakt på sak berättade om hur de kommit fram till frälsningsupplevelsen, och studerande Ingemar Svensson medverkade med vittnesbörd. I det senare mötet talade även pastor Josef E. Olsson. Församlingens sångare jämte pastor Sandberg svarade för rika inslag av sång och musik i båda samlingarna.

Stormen slet sönder mötestält i Vartofta

Vartofta missionsförsamlings mötesserie har väckt stort intresse och samlat mycket folk. VMF:s tält, som var mötesplatsen de två första dagarna, blåste ned och revs itu under den orkanliknande stormen i lördags, men detta tycks inte ha inverkat menligt på publiktillströmningen, ty missionshuset, som fick tas i anspråk, har varit fyllt till sista platss under lördagen och söndagen möten.

»Kristus är svaret» — seriens motto och signaturmelodi — har klingat friskt varje kväll. Mötena blev en erinran om att en förkunnelse, som bär äkthetens och det upplevdas prägel, alltfort förmår fängsla och gripa människorna. Kampanjens ledare, evangelist Gösta Sandberg talade, spelade och sjöng, och med inledande ord medverkade i lördagens möte studeranden Ingemar Svensson och i söndagens pastor Josef E. Olsson. Dessutom hade församlingen fått medverkan av en f. d. jazzmusiker, nämligen Harry Ljungström från Mariestad, som till gitarr sjöng dels solo, dels duett tillsammans med mötesledaren. I ett vittnesbörd gjorde hr Ljungström jämförelser mellan sina forna intressen och den livsuppgift han nu har och fann, att hans liv fått ett rikare innehåll. Sångarna gjorde också en värdefull insats.

Måndagskvällen var anslagen till tonåråträff, och ett 50-tal ungdomar lyssnade till det populärt upplagda programmet, som omfattade sång och musik, låvlingar, vittnesbörd av pastor Sandberg och hr Bengt Faleskog, servering av varm korv m. m.

Serien fortsätter varje kväll t. o. m. söndag. I går hölls »Barnens timme».

Utredningen om lärarbostäderna skall slutföras

Vartofta skolstyrelse höll sammanträde i tidags i Slöta samlingssal. Det var det första sammanträdet med styrelsen efter den nya skolstyrelselagens ikraftträdande och ett stort antal ärenden behandlades.

Bland besluten kan bl. a. nämnas, att styrelsen uppdrog åt skolbyggnadskommittén att i enlighet med beslut av fullmäkt. avsluta utredningen om de nya lärarbostäderna i Vartofta. Styrelsen beslöt också, att nuvarande vaktmästaren vid Karleby skola skulle anställas som vaktmästare vid nya skolan i Vartofta fr. o. m. denna skolas färdigställande. Till entreprenör för transport av matkantiner från Asle skola till Uddagårdens skola och samtliga skolor inom Vartoftaområdet nästa läsår antogs trafikbilägare Herbert Gustafsson, Karleby. At byggnadskommittén uppdrogs även att anskaffa förslag till inredning av toaletterna i gamla skolan i Vartofta. Beslut fattades även om vissa mindre arbeten vid några andra skolor.

Plan för fortsättningsskolan under läsåret 1958—59 fastställdes. En kurs för flickor hade redan hållits under sommarlovet. För de återstående flickorna kommer nu en kurs att börja den 21 aug. och fortgå hela höstterminen två dagar i veckan. För pojkarna kommer kurs att anordnas under vårterminen likaledes två dagar i veckan. Under veckans fyra övriga dagar kommer skolkökshandledning att meddelas åt sjunde klassens elever, uppdelade i fyra grupper.

Till l. o. lärare vid Kälvene skola nästa läsår förordnades folkskollärarinnan Margareta Rahlén, Eskilstuna.

Mötesplats: VARTOFTA MISSIONSHUS

där GLÄDJENS BUDSKAP ljuder i tal och sång. Mötestider: Lördag, söndag, tisdag, onsdag, torsdag kl. 20. Pastor Gösta Sandberg, Ingemar Svensson, Josef E. Olsson och sångarna medverkar.

Trevnad — Glädje — Allvar.

KRISTUS är SVARET — också för DIG.

Lösöreauktion

Genom offentlig auktion, som förrättas i Slöta Backgården onsdagen den 13 innevarande augusti kl. 11, kommer för Helgot Bergströms dödsbo att försäljas all lösegendom, varav må nämnas: 1 matrumsmöbel i ek, 1 vit gästrumsmöbel, flera byråar och soffor, stolar och bord, 1 förgylld och andra speglar, 1 antikt hörnskåp, 1 antik klocka, väggur, gungstol, vevmangel, symaskin, en mängd prima linne och sängkläder, gångmattor, glas och porslin, därav en del gammalt bordbestick, en hel del gammal koppar och andra antika saker, elektr. rapapparat, hörapparat, en del snickareverktyg m. m., m. m.

Inrop under 5:— kr betalas kontant; eljes en månads betalningsanstånd för kände köpare med vanligt äganderättsförbehåll.

Falköping den 6 augusti 1958.

PEHR ANDERSSON, tel. 102 07.

VARTOFTA-kampanjen

får sin final i MISSIONSHUSET med stora möten lördag och söndag kl. 20. Pastor GÖSTA SANDBERG. Gitarristen HARRY LJUNGSTRÖM och sångarskaran medverkar.

Grip tillfället i flykten! VÄLKOMNA!

Falköpingsserien

Ekedalen	7	7	0	0	37	8	14
Åsarp	7	5	0	2	22	9	10
Grolanda	7	5	0	2	24	14	10
Gustav Adolf	7	5	0	2	21	11	10
Håven	7	2	2	3	17	16	6
Dimbo	7	3	0	4	22	23	6
Vartofta	7	2	1	4	16	31	5
Falköpings BK	7	1	1	5	10	26	3
Kättilstorp	7	0	0	7	4	30	0

Kampanjmötena i Vartofta missionshus
har också denna vecka samlat stort intresse. Lördag och söndag kl. 20 hålls avslutningsmöten. Förutom pastor G. Sandberg, Ingemar Svensson och sångarna medverkar då också gitarristen Harry Ljungström, som vid ett tidigare besök vann många vänner genom både sin musik och sång och sina varmhjärtade vittnesbörd.

Vartofta kommun

Höstterminen börjar vid samtliga skolor lördagen den 23 aug. kl. 9. 1:a dagen läses 2 tim.

Vartoftaområdet: Eleverna i klass 3 hänvisas till V.-Åsaka skola och i klass 5 till Slöta skola.

Rektor.

†

Min älskade Make,
vår kære Far

Torsten Nilsson

* 3/1 1906

har i dag stilla insomnat. Hans ljusa vackra minne skall alltid bevaras av oss.

Vartofta den 19 aug. 1958.

ELSA NILSSON
Berit och Ingvar
Syskon
Övrig släkt och vänner

Vad Du lidit ingen känner
Ty Du själv Din börda bar.
Syntes glad bland Dina vänner
DÅ Du kanske plågad var.

Jordfästningen äger rum lördagen den 30 aug. kl. 15 i Karleby kyrka, där samling sker och dit ev. blommor kunna sändas.

Färgstark mötesserie i Vartofta avslutad

Med fullsatt missionshus avslutades Vartofta missionsförsamlings mötesserie under lördagen och söndagen. Den som valt att »flira» lördagskvällen i missionshuset fick med all säkerhet valuta för sitt besök. Mycken sång och musik förekom, dels av församlingens sångarkrafter, dels av gitarristen Harry Ljungström och pastor Gösta Sandberg.

I sitt tal utgick pastor Sandberg från Luk. 13: 29: »Människor skola komma från öster och väster, från norr och söder och bliva bordsgäster i Guds rike». Han intervjuade även f. d jazzmusikern Ljungström. Pastor Josef E. Olsson höll i början av mötet ett åhörande, vari han framhöll Kristi makt att förvandla en människa till en ny skapelse.

Söndagskvällens möte präglades också av en stark andlig stämning, och pastor Sandberg skapade personlig kontakt med sina lyssnare redan från början. Sångarna jämte lr Ljungström och pastor Sandberg var flitigt i elden och gav lyftning åt samvaron genom vacker musik och sång. Stud. Ingemar Svensson talade och församlingens ordförande tackade i ett varmhjärtat anförande seriens ledare pastor Sandberg för ett energiskt och målmedvetet arbete. Förutom kvällsmötena har industrimöten hållits samt andakts- och sångstunder i hem och pensionärshem.

Pastor Sandbergs predikan formade sig till en appell att söka den varaktiga staden enl. Hebr. 13: 14. Sedan en stunds eftermöte ägt rum, var den färgstarka serien i väckelsens tecken slut, men innan dess hade pastor Sandberg lovat ett återbesök på tre dagar under september.

Ny civilingenjör
Vid Chalmers tekniska högskola i Göteborg har på avdelningen för elektroteknik utexaminerats Kurt Lidberg, Vartofta.

Fotboll

Strömsborg, Vartofta,
söndagen den 24 aug. kl. 12.45

GROLANDA IF—
VARTOFTA SK

Sex cp-listor i Vartofta

Centerpartiet i Vartofta kommun går vid kommunalfullmäktigevalet fram med sex listor, därav en kommunlista. Övriga fem är listor för olika delar av kommunen. Av dessa är listan för Asaka-Näs-Kälvene spaltad.

Listorna har följande utseende:

Nämndeman Olle Ferm, Brogården, Vartofta. Kommunalnämndsordf. Oscar Eliasson, Sigbo, Vartofta. Lantbrukare Arne Svensson, Bredegården, Kälvene. Lantbrukare Gustav Almberg, Svensholmen, Aslätt. Lantbrukare Gösta Karlsson, Bäckgården, Vartofta. Fru Anna Gustavsson, Höjared, Kättilstorp. Lantbrukare Evert Thorstensson, Bredegården, Vartofta. Fru Astrid Karlsson, Västergården, Vartofta. Folkskollärare Ingemar Bruto, Norra skolan, Aslätt. Handelsföreståndare Arne Eriksson, Falekvarna, Kälvene. Lantbrukare Sixten Gustavsson, Ännagården Vartofta. Lantbrukare Ingemar Eliasson, Backgården, Näs, Vartofta. Fru Emmy Pettersson, Stommen, Kättilstorp. Lantbrukare Nils Ström, Mularp, Aslätt. Lantbrukare Ingvar Karlsson, Fogdegården, Falköping. Fru Signe Svensson, Bånggården, Aslätt. Lantbrukare Knut Eriksson, Kampagården, Vartofta. Lantbrukare Eskil Gabrielsson, Skattegården Aslätt.

*

Torsten Nilsson. Fabriksarbetare Torsten Nilsson, Lövhaga, Vartofta, avled i tisdags 52 år gammal. Han var född i Södra Uddagården, Karleby, där han i unga år hjälpte föräldrarna med jordbruket så länge de innehade gården. Han var sedan anställd som jordbruksarbetare hos Viktor Andersson, Kyrkgården, Slöta, under tre år. Därefter blev han självständig jordbrukare på Andersgården, Falekvarna, under tre år och sedan i Smebytorp, Slöta, under fem år.

Han avvecklade därefter jordbruket och flyttade till Hallan, Vartofta, där han först några år arbetade på Vartofta andelsmejeri och sedan under många år på Bandfabriken i Vartofta.

Under senare år byggde han den vackra villan Lövberga. Han efterlämnar minnet av en god och optimistisk människa. Närmast sörjande är maka, dotter, svärson och syster.

Nämndeman Olle Ferm, Brogården, Vartofta (Suppl. fru Ruth Berggren, Stackslunda, Vartofta, och fru Margit Andersson, Björstorp, Vartofta).

Lantbr. Helmer Andersson, Tyskagården, Kättilstorp, (fru Gunborg Sandberg, Grevagården, Kälvene, och lantbr. Ingemar Eliasson, Backg., Näs, Vartofta).

Lantbr. Herbert Johansson, Ödeg., Kälvene (lantbr. Karl Falemo, Frälseg., Kälvene, och lantbr. Arne Svensson, Bredeg., Kälvene).

Lantbr. Stig Andersson, Björstorp, Vartofta (lantbr. Evert Thorstensson, Bredeg., Vartofta, och lantbr. Linnar Dahlgren, Öjevalla, Vartofta).

Lantbr. Ingemar Eliasson, Backg., Näs, Vartofta (lantbr. Ragnar Johansson, Huleg., Kälvene, och lantbr. Johan Andersson, Grevag., Kälvene).

Lantbr. Karl Falemo, Frälsegården, Kälvene (lantbr. Arne Svensson, Bredeg., Kälvene, och fru Gunhild Hjerp, Skottag., Kälvene).

Lantbr. Evert Thorstensson, Bredeg., Vartofta (lantbr. Sven Johansson, Kyrkeslätt, Kättilstorp, och fru Edit Lillerskog, Jutag., Vartofta).

Lantarb. Lennart Ljungmark Österhög, Vartofta (lantbr. Erik Badh, Storeg., Vartofta, och lantbr. Gustav Hellberg, Lerbacken, Vartofta).

*

Kommunalnämndsordf. Oscar Eliasson, Sigbo, Vartofta. Lantbrukare Eskil Johansson, Nätered, Kälvene. Lantbrukare Stig Johansson, Stommen, Vartofta. Lantbrukare Axel Andersson, Kyrkegården, Vartofta. Lantbrukare Sture Jansson, Stenbrottet, Kälvene. Fru Astrid Karlsson, Västergården, Vartofta. Lantbrukare Artur Karlsson, Backgården, Vartofta. Lantbrukare Åke Johansson, Finkagården, Vartofta. Lantbrukare Allan Abramsson, Sörgården, Vartofta. Lantbrukare Knut Eriksson, Kampagården, Vartofta.

*

Lantbrukare Karl Karlsson, Klövagården, Vartofta. Lantbrukare Eskil Johansson, Flogen, Falköping. Lantbrukare Gösta Karlsson, Bäckgården, Vartofta. Fru Märta Johansson Korpagården, Vartofta. Lantbrukare Lars Bengtsson, Uddagården, Vartofta. Lantbrukare Sixten Gustavsson, Ännagården Vartofta. Lantbrukare Ingvar

forts. nästa sida

Vartoftabor — Söndagskväll

hålles i MISSIONSHUSET i morgon kl. 19.30. Stud. Ingemar Svensson och sångarna. Insamling för Missionsskolan.

Alla välkomna!

Dramatisk uppgörelse på Ekvallen

Söndagens fotbollsuppgörelse på Ekvallen i Floby mellan Grolanda och Vartofta blev en rivig uppgörelse som inte saknade dramatiska poänger. Resultatet blev att Grolanda efter halvtidsledning med 3—1 kunde vinna med 5—4 och därmed ta två värdefulla poäng i Falköpingsserien.

Efter c:a 10 min. tog Grolanda ledningen med 1—0 på en frispark, skickligt lagd av hl. Karl-Gustav Davidsson. När en halvtimme gått fick Vartofta en frispark och den slog hh. Inge Johansson perfekt in under ribban. 1—1. Grolanda fick 2—1 på ett skott, som vl. Assar Moberg halvmissade. Den liggande Vartoftamålvakten kunde dock inte hindra bollen från att retfullt rulla in i mål. Samme Assar Moberg gjorde sedan 3—1 med ett skott som en Vartoftaförsvarare olyckligt ändrade riktningen på.

När andra halvlek var fem minuter gammal fick Grolanda en straff för hands och den slog hy. Rune Arvidsson in otagbart. Ställningen var då 4—1. Vartofta kämpade emellertid vidare. Efter ett par minuter fick även Vartofta en straff för hands. Grolandas utmärkte burväktare Lars-Åke Johansson lyckades tippa till hörna, men på den gjorde Vartofta 4—2 genom vl. Sven Andersson. Spelet började nu hårdna till onödigt mycket. Hårdspelande Grolandabacken Celander drog en straff på laget för en spark mot bonet på en motståndare. Straffen sloga in av Inge Johansson och ställningen var 4—3 till Grolanda. Grolandas cf. Raimo Bredholm sprang framåtlutad med bollen och fick en farlig spark i huvudet. Han hämtade sig dock kvickt efter intermezzot. Den efterföljande frisparken tippades till hörna. Den lades grant av vy. Bengt Hedström och Grolandas vh. Hasse Johansson nickade i mål. 5—3. När en kvart återstod mötte samme man ett Vartoftainlägg från vänster så olyckligt att bollen gick in i det egna målet. 5—4. Vartofta kämpade för utjämning och spänningen var stor bland talrika Grolandasupporters. I avslutningsminuterna hade Vartofta en farlig hörna men Grolandaförsvaret avvärjde. Den sista halvminuten upptogs av Grolandakanonad mot Vartoftaburen men resultatet 5—4 till Grolanda stod sig tiden ut.

I Grolanda är cf. Raimo Bredholm en jämn spelare, målfarlig och med god bollbehandling. Assar Moberg och Rune Arvidsson visade goda talanger och även övriga kedjespelare får godkänt. I försvaret spelade ch. Gunnar Jonsson lugnt och sansat och behärskade stora ytor. Det samma kan sägas om utmärkte Hasse Johansson — trots självmålet. Mv. Johansson slutligen gjorde inga större misstag.

I Vartofta visade sig också mv. greppsäker och snabb, särskilt mot slutet av matchen. Vartoftas kedja ställde till med mycket ohägn för Grolandaförsvaret och man kan nog säga att laget förfogade över ett jämngott spelarmaterial.

Säker domare var Allan Pettersson, Herrljunga. Runi.

---

†

Min älskade, gode Make,
vår kära lille Pappa

Gustav Andersson

* 5/11 1906

har i dag hastigt lämnat oss, syskon, övrig släkt och vänner i djupaste sorg och saknad. Hans ljusa, vackra minne skall alltid leva ibland oss.

Vallbacka, Vartofta,
den 24 aug. 1958.

HANNA
Elsy och Tage
Gösta

Nu brustit har ditt trogna, varma hjärta,
Din kära stämma tystnat har,
Du lämnat oss i sorg och smärta,
Men ljust och vackert står ditt minne kvar.

Jordfästningen äger rum onsdagen den 3 sept. kl. 14 i Slöta kyrka.

Chaufför i Vartofta avled under körning

51-årige trafikchaufför Gustav Andersson, Vallbacka, Vartofta, avled på söndagskvällen under en körning med åtta passagerare från Gustav Adolf hem till Vartofta. När Kymbo passerats började bilen sakta farten, vek av från vägen och körde ner i ett dike. Passagerarna, varav ingen skadades, upptäckte då att hr Andersson satt död på sin plats, troligtvis drabbad av hjärtförlamning. Han fördes i ambulans till Falköpings lasarett, där läkare konstaterade dödsfallet. Vid dikeskörningen uppstod avsevärda skador på fordonet.

Hr Andersson, som var född i Ottravad, arranderade 1930—31 Nygården i Floby. Därefter flyttade han till Slöta, där han under sexton år arrenderade Backen. Under de sista åren på Backen var han rajölktransportör till Vartofta Andelsmejeri. Han flyttade sedan till Vartofta där han byggde villan Vallbacka.

Såväl i Slöta och Vartofta som i bygden däromkring var hr Andersson högt aktad och värderad för sitt vänliga och humana uppträdande. Den bortgångne sörjes närmast av maka, son, dotter, svärson och syskon. I deras sorg deltar vartoftaborna, som med vemod mottagit meddelandet om Gustav Anderssons bortgång.

Högerlistor i Vartofta

Vid kommunalfullmäktigevalet i Vartofta går högern fram med tre olika listor, representerande var sin del av kommunen. Listorna upptar följande namn:

Rektor Arthur Arnling, Aslätt, lantbr. Gösta Svensson, Skattegården, Karleby, Vartofta, lantbrukare Arne Kölby, Svartarp, Aslätt, smedmästare Ernst Häger, Dalhem, Tiarp, Aslätt, fru Maja Borg, Prästgården, Asle, Aslätt, lantbr. Ragnar Kardell, Karleby, Vartofta, lantbr. Sixten Mårtensson, Karleby, Vartofta, fröken Gerda Fredriksson, Aslätt.

Vartofta, lantbr. Sixten Mårtensson, Karleby, Vartofta, fröken Gerda Fredriksson, Aslätt.

*

lantbr. Arthur Claesson, Knapagården, Vartofta, affärsföreståndare Stig Andersson, Vartofta, fru Kerstin Gustavsson, Skottag., Smedby, Vartofta, lantbr. Erik Andersson, Katrineberg, Vartofta, lantbr. Olle Larsson, Karsgården, Vartofta, fastighetsäg. Karl Badh, Vartofta, fru Elly Danielsson, Smedbyfelt, Vartofta, lantbr. Gunnar Gustavsson, Backen, Slöta, Vartofta.

*

Lantbr. Folke Källeskog, Nolgården, Asaka, Vartofta, lantbr. Torsten Larsson, Strängg., Vistorp, Kättilstorp, polisman Anton Warrón, Kättilstorp, lantbr. Sven Akerskog, Åsakatorp, Vartofta, fabrikör Leonart Ablad, Kättilstorp, lantbr. Gustav Strängby, Skatteg., Vistorp, Kättilstorp, lantbr. Gunnar Qvänstedt, Näs, Kälvene, lantbr. Gösta Moberg, Backg., Kättilstorp, lantbr. Stig Johansson, Brandsbygget, Vistorp, Kättilstorp, lantbr. Sven Moberg, Korsgården, Vartofta.

---

forts.

Karlsson, Fogdegården, Falköping. Lantbrukare Arthur Gabrielsson, Storegården, Vartofta. Lantbrukare Ragnar Andersson, Skattegården, Vartofta. Lantbrukare Anders Andersson Frostagården, Vartofta.

*

I Vartofta missionshus

hölls i söndags »Söndagskväll i missionshuset» under ledning av hr Inge Ahlin, som välkomsthälsade. För inledande ord svarade hr Harald Andersson. Sång utfördes av sångarna, och duettsång sjöngs av Dorit Johansson och Ingrid Andersson. Den senare medverkade även med vittnesbörd. Studeranden Ingemar Svensson, som höll sin sista predikan före avresan till missionsskolan på Lidingö, framhöll trons betydelse i livets olika förhållanden. Hr Ahlin höll ett kort avslutningsanförande. Insamlingen, som gjordes till förmån för missionsskolan, gav till resultat 168 kr.

I Vartofta missionshus

har hållits offentligt möte, varvid pastor Josef E. Olsson med utgång från Matt. 19:27—30 talade om frälsningens nåd och tjänandets nåd. Sångarna medverkade förtjänstfullt. Sista delen av mötet formade sig till ett samkväm, då församlingen tog farväl av en av sina medlemmar, nämligen Ingemar Svensson, som skall börja studier vid missionsförbundets teologiska seminarium på Lidingö. Pastor Olsson uttalade församlingens tacksamhet för hr Svenssons värdefulla insats i arbetet och önskade honom lycka till. Hr Svensson tackade å sin sida och berättade om sin barndoms- och uppväxttid och vad som fört honom fram till det steg, han nu står beredd att ta. Som avslutning sjöngs sången »Gå, gå, skördeman gå.»

Vartofta skolbibliotek.

Redogörelse för Vartofta skolbibliotek föreligger nu, och därav framgår att under läsåret 1957—58 har antalet hemlån ur biblioteket ökat från 7.953 till 8.756 band, varav 7.675 band skönlitteratur och 1.081 band facklitteratur. Det blir c:a 24 band pr elev under läsåret. Bokbeståndet har ökat från 4.278 till 4.575 band. 349 band har förvärvats och 52 utgallrats. Låntagarna har uppgått till 349. Kommunens bidrag utgör 1.765 kr. och statsbidraget beräknas till 1.090 kr. Klassbibliotek finns i samtliga skolor.

SÖNDAGSSKOLAN i Vartofta

börjar den nya terminen med utfärd i morgon, söndag. Samling vid järnvägsstationen kl. 9.30. Alla flickor och pojkar välkomna!

Avgående Slötaherden samlar sina 'läsbarn'

Kyrkoherde Axel Ljungkvist, Slöta, hade till söndagens gudstjänst i Slöta kyrka inbjudit sina konfirmander under åren 1932—39 till en konfirmandträff. Söndagens träff följs av konfirmandsamlingar de två närmast kommande söndagarna. Söndagen den 31 augusti samlas konfirmanderna under åren 1940—49.

Inbjudan till samlingen i söndags hade hörsammats av 125 f. d. konfirmander.



Kyrkoherde Axel Ljungkvist, Slöta.

Kyrkoherde Ljungkvist predikade på sitt fängslande sätt över dagens högmässotext och efter predikan följde altartjänst med nattvardsgång, vari konfirmanderna deltog. Kyrkan hade dagen till ära smyckats med blommor och grönt och allt samverkade till att göra dagens konfirmandträff till en stor och givande högtid.

Efter gudstjänsten samlades samtliga inbjudna i Slöta samlingssal, där kyrkoherde och fru Ljungkvist tog emot och hälsade välkommen. Här bänkade man sig vid de rikt dukade kaffeborden, varje årsklass vid sitt särskilda bord. Kyrkoherde Ljungkvist förrättade först upprop, varvid varje deltagare reste sig upp, så att de forna läskamraterna, nu män och kvinnor i skilda fack och yrken, skulle känna igen varandra.

Efter kaffedrickningen höll kyrkoherde Ljungkvist ett tal till träffdeltagarna, vari han tackade för att så många hade infunnit sig. Han uttalade även sin glädje över återseendet och framhöll att han, då han i höst slutar sin tjänst, blir boende så nära som på Karlebygatan i Falköping så att han och de f. d. konfirmanderna alltjämt kan hålla kontakten levande.

Hemmansägare Gösta Karlsson, Bäckgården, Karleby, framförde som talesman för deltagarna deras varma och hjärtliga tack till sin konfirmationslärare för alla de goda lärdomar och impulser han givit dem liksom för den tillgivenhet han alltid bevisat dem under sin tjänstetid inom Slöta pastorat, och som ett synligt bevis på deltagarnas uppskattning av sin lärare överlämnade han en ståtlig blomsteruppsats. Hr Ingvar Karlsson, Falköping, tackade också kyrkoherde Ljungkvist och frambar även ett tack till dem som medverkat till den goda uppslutningen och som på ett så förtjänstfullt sätt smyckat kyrkan med blommor.

Folkpartiets filmbuss besökte i torsdags Kättilstorps och Vartofta samhällen. Lantbrukare Stig Stigmarker, Bjurbäck, höll ett kort tal, i vilket han framförallt uppehöll sig vid ungdomens fostran och utbildning och underströk med kraft hur omistliga för vårt folks hållning, tro och livskraft de goda hemmen är. Slutligen pekade han på de kristna och idéella folkrörelserna som hörnstenar i vårt fortsatta samhällsbyggande. Ombudsman Per-Olov Brinck visade filmen »Som gäst hos bagaren», som i koncentrerad form skisserade folkpartiets program.

— 80 år fyller den 5 sept. f. lantbrukaren Anders Peter Svensson, Stenhäll, Vartofta. Han är född i Kärda, Småland, och hade i ungdomen under c:a åtta år plats som ryttare på Åkerby egendom i Uppland. Sedan återvände han till Småland och fädernegården Björnkulla, Kärda, som han inköpte och innehade till år 1942, då han sålde gården och flyttade till Skattegården, Tiarp, år 1945. Sedan tre år bor han hos en dotter och måg i Stenhäll, Vartofta. Hr Svensson är varmt religiös och sedan många år medlem av Falköpings filadelfiaförsamling. Trots den höga åldern är jubilaren kry och vital och gör dagligen långa cykelturer.

— 50 år fyller den 1 sept. hushållerskan fröken Dagmar Sigrid Maria Hallberg, Kinnatomten, Slöta. Hon är född i Asle och flyttade 1918 med fader och syskon till Skattegården, Slöta, och efter två år där till Kinnatomten. Hon har tidvis haft anställning som hushållerska i bl.a. Gudhem och Falköping, men som huvudsakligaste uppgift har hon haft och har alltjämt som husföreståndarinna i Kinnatomten. Hon är livligt verksam medlem i Vartofta lottakår, Slöta kyrkliga syförening och Slöta SLKF-avd. Som hon till sitt väsen är glad och sympatisk har hon vunnit en mängd vänner.

— 50 år fyller den 1 sept. kvarnägare Bo Sven Ake Lindblad, Bläklinten, Vartofta. Han är född i Tunarp, Sandhem, där han hos fadern fick från grunden lära sig mjölnaryrket. 1928 inköpte fadern, Karl Lindblad, Vartofta elektriska kvarn Nyhalla och jubilaren har alltsedan dess varit verksam där först under faderns egid och sedan under många år som egen företagare tillsammans med en broder.

Bo Lindblad är sedan många år förman i Vartofta brandkår. Han utför även sedan en lång följd av år en inspirerad gärning inom Vartofta avd. av IOGT, där han är L.D. Inom det kommunala är han ledamot av Vartofta skolstyrelse och suppl. i nykterhetsnämnden. Personligen är jubilaren gladlynt och humoristisk och har vunnit en stor vänkrets.

Söndagsskola på utfärd.

Vartofta missionsförsamlings söndagsskola började höstterminen i söndags med en utfärd till Blomsholms ungdomsgård i Trädet. Vädret var det bästa tänkbara, och barnen hade en trevlig stund vid gungor och golfspel. På de rymliga verandorna serverades saft. Frågesport som också ingick i programmet, leddes av fröken Gerd Ahlin, och hr Inge Ahlin avslutade samvaron. Utfärden företogs i sju privatbilar, som välvilligt ställts till förfogande, och 34 elever deltog.

110 f. d. konfirmander hörsammade inbjudan

Till gudstjänsten i Slöta kyrka i söndags hade kyrkoherde Ljungkvist återigen inbjudit till en konfirmandträff, denna gång för sina läsbarn under åren 1940—49. Inbjudan hade hörsammats av 110 f. d. konfirmander, som fick lyssna till kyrkoherde Ljungkvists predikan över söndagens högmässotext samt till Slöta kyrkokör, som sjöng under ledning av kantor Thure Marlebäck. Kören sjöng på ett förtjänstfullt sätt »Men när tempelsången stiger» samt »Var jag går i skogar, berg och dalar», varvid handl. Knut Norving, Vartofta, var solist.

Efter gudstjänsten samlades de inbjudna i Slöta samlingssal, där de hälsades välkomna av kyrkoherde och fru Ljungkvist. Här bjöds alla på kaffe vid de rikt dukade borden, varvid varje årsklass var placerad vid sitt särskilda bord. Kyrkoherde Ljungkvist förrättade upprop och uppläste telegram och brev, som anlänt till kyrkträffen från f. d. konfirmander, bosatta så långt borta att de inte kunnat infinna sig. Hr Harald Andersson, Kyrkegården, Slöta, framförde de inbjudnas tack till kyrkoherde Ljungkvist och överlämnade en ståtlig blomsteruppsats till kyrkoherden och hans maka.

— Fröken Dagmar Hallberg, Kinnatomten, Slöta, fick på sin 50-årsdag motta hjärtliga och spontana hyllningar från släktingar, grannar och övriga vänner. Tidigt på morgonen uppvaktade syskonen med blommor och presenter. Sedan kom som representanter för vännerna fru Margit Sköldving, Köparegården, och fru Elin Eliasson, Köparegården, som överlämnade en praktfull blomsterkorg, en subskriberad penningsumma jämte adressalbum. För släktingarna gratulerade fruarna Hermine Johansson, Slöta, Berta Fredriksson och Clary Bergqvist, båda från Falköping, med en blomsteruppsats, penninggåva och adress. Bland gratulanterna var även byggmästare och fru Erik Dahl och handelsföreståndarskan Berta Dahl, samtliga från Falköping. Från Vartofta lottakår överlämnade fru Inez Hendén, Vartofta, en blomsterkorg. Hela dagen duggade sedan hyllningarna in i form av blommor och minnesgåvor. Många telegrafiska hyllningar anlände under dagens lopp.

Fotboll

Å Strömsberg, Vartofta lördagen den 30 augusti kl. 17.

GUSTAV ADOLF IF—VARTOFTA SK.

Anbud

infordras härmed för uppförande av redskaps- och garagebyggnad å Slöta prästbol. Ritningar och arbetsbeskrivningar finnes tillgängliga hos undertecknad, till vilken även försegelade anbud skall insändas och vara inkomna senast den 13 september. Å kuvertet skall angivas att innehållet gäller anbud.

Fri prövningsrätt förbehålles.

För Slöta pastorat

Erik Johansson.

Mellomkvarn, Falskvarna, Kälvene. Tel. 231 68 Falköping.

— En gripande jordfästning förrättades i onsdags i Slöta kyrka då den så hastigt bortgångne trafikbilägaren Gustaf Andersson, Vallbacka, Vartofta, vigdes till den sista vilan. Då sorgeprocessionen intågade i kyrkan och kistan placerades i det med en överväldigande mängd blommor o. med levande ljus smyckade koret spelades på orgeln Largo av Händel. Prestaverande var trädgårdsmästaren Anders Gustafsson, Vartofta, och fabrikör Åke Johansson, Vartofta. Sorgeakten inleddes med att skolbarnen från läktaren sjöng Närmare Gud till dig. Därefter höll kyrkoherde Axel Ljungkvist griftetal utgående från bibelorden »Dock förbliver jag städse hos dig. Du håller mig vid din högra hand» och förrättade jordfästningen. Då kistan efter psalmsång utbars till tonerna av Sorgmarsch av Chopin och färdes till till graven bildade skolbarnen med blommor i händerna häck från kyrkan till graven. De samlades sedan vid griften och sjöng under kantor Thure Marlebäcks ledning Härlig dörs Gustafsson, Vartofta, och fa- och defilerade sedan kring graven och strödde sina blommor över denna.

Vid kransnedläggningen talade först maka och barn, som frambar ett varmt tack till den bortgångne. Tal hölls och kransar nedlades av bl.a. kyrkoherde Ljungkvist och folkskollärarna Thure Marlebäck, Slöta, och Harry Rossing, Vartofta-Åsaka, som talade för lärare och skolbarn i Vartofta skolområde. Vidare talade trädgårdsmästare Anders Gustafsson, Vartofta, skolstyrelsens ordf. Viktor Johansson, Tiarp, direktör Gustaf Johansson, Falköping, och åkeriägare Erland Persson för Taxi i Falköping. Ombudsman Algot Johansson, Skövde, talade för Skaraborgs läns droskägareförening, och hr Gustaf Dahlén, Falköping, för personalen vid Gustaf E. Johanssons Bilfirma, Falköping. Bland mängden av kransar märktes en från Gummicentralen i Falköping och en från de ynglingar, som åkte som passagerare vid hr Anderssons sista bilresa. En stor skara ortsbor hade mött upp till den högtidliga jordfästningen och en enastående rik blomstergärd ägnades den avlidnes minne.

— F. lantbrukaren Anders Petter Svensson, Stenhäll, Vartofta, blev på sin 80-årsdag i fredags hjärtligt hyllad av släkt och vänner. På morgonen uppvaktade barn och barnbarn med sång, blommor och presenter. Vännerna, representerade av trafikbiläg. Erland Davidsson, Vartofta, och frökon Agnes Mylich, Malmö, gratulerade med tal, sång och musik samt blommor och en oljemålning jämte adress. För Filadelfiaförsamlingen i Falköping uppvaktade pastorerna Harry Bengmark och Lars-Erik Wiktorell med tal och blommor. Släktingarnas hyllning frambars av fru Ebba Johansson, Baltak, i form av tal, blomsteruppsats, penninggåva och adress. Vännerna i Asle, representerade av föreningsmontör och fru Sven Gustafsson, Stenäng, gratulerade med en blomsterkorg, bokverk och adress. Hyllningarna fortsatte sedan under dagens lopp med personliga uppvaktningar, blommor och minnesgåvor. På kvällen var ett 40-tal gratulanter samlade till ett samkväm i jubilarens hem. Många hyllningstelegram anlände.

108 deltog i tredje Slötaträffen
Sammanlagt 343 'läsbarn' samlade



Den tredje konfirmandträffen i Slöta hölls i söndags under stort deltagande. Här ses kyrkoherde och fru Ljungkvist med några av deltagarna i söndagsträffen.

Vid söndagens gudstjänst i Slöta kyrka ägde den tredje konfirmandträffen rum. Denna gång hade kyrkoherde Axel Ljungkvists inbjudan hörsammats av 108 f. d. läsbarn av årsklasserna 1950—1958. Kyrkoherde Ljungkvist höll en kraftigt manande predikan över dagens högmässotext, varvid han som ämne hade »Tacksamhet». De närmast boende konfirmanderna hade smyckat kyrkan med blommor och grönt.

Kantor Thure Marlebäck ledde psalmsången med orgelspel både i kyrkan och senare i samlingssalen. Efter predikan följde altartjänst med nattvardsgång vari 100 konfirmander deltog. En mängd församlingsbor deltog även i gudstjänsten, som var synnerligen välbesökt.

Efter gudstjänstens slut samlades alla de inbjudna jämte kyrkvärdar, kantor och kyrkvaktmästare i Slöta samlingssal, där de mottogs och hälsades välkomna av kyrkoherde och fru Ljungkvist, och där de bänkade sig vid smakfullt dukade kaffebord. Liksom vid de förra konfirmandträffarna var varje årsklass placerad vid sitt särskilda bord. Kyrkoherde Ljungkvist förrättade upprop, varvid det visade sig att 108 f. d. konfirmander infunnit sig. Stämningen på samkvämet var den allra bästa och återsedets glädje var stor både hos de f. d. läsbarnen och deras konfirmationslärare.

till och med från England och USA. Den stora uppslutningen kring de hållna konfirmandträffarna ger ett klart belägg för den varma tillgivenhet som alltjämt existerar mellan kyrkoherde Ljungkvist och hans f. d. läsbarn.

forts. nästa sida

Plastmattor

Stor sortering av gångmattor i plast, avpassade längder, med såväl bomullavarp som äkta stålnylonvarp. Beställningar mottages även för senare leverans.

Kvalitetsmattor till oslagbara priser!

Textil & Kortvarulagret
Vartofta. Tel. 301 87.

Politisk diskussion

mellan

Högerpartiet och Centerpartiet

hålles onsdagen den 10 september klockan 19.30
i Samlingssalen, SLÖTA.

Inledare:

HÖGERPARTIET: Riksdagsman Rolf Eliasson, Moholm.

CENTERPARTIET: Riksdagsman Gunnar Larsson, Luttra.

Allmänheten hälsas hjärtligt välkommen!

Högerpartiet och Centerpartiet.

forts.

Hr Bengt Faleskog, Vartofta, rambar de f. d. konfirmanderna varma tack till kyrkoherde Ljungkvist för alla de goda lärdomar han givit dem och för att han alltjämt vill hålla en levande kontakt med dem. Talaren överlämnade till sist en stattlig blomsteruppsats till kyrkoherden och hans maka.

Som en sammanfattning av de tre kyrkträffarna kan sägas att de varit synnerligen lyckade och rikt givande. Av 490 inbjudna konfirmander har inte mindre än 343 infunnit sig, en del därav boende på långt avstånd från Slöta.

Från f. d. konfirmander, som inte kunnat komma, har brev, telegram och hälsningar anlänt.

Floby reservserie

Floby—Börstig 5—3
Furusjö—Falköping 4—2
Gust. Adolf—V.-Kleva 3—3
Vartofta—Folkabo 1—5
Asarp—Grolanda 0—2

Furusjö	12	8	2	2	34	13	18
Börstig	12	8	1	3	31	21	17
Grolanda	12	7	1	4	29	19	15
Floby	12	6	1	5	35	31	13
V.-Kleva	11	4	4	3	20	18	12
Asarp	12	5	2	5	22	26	12
Gust. Adolf	11	4	2	5	34	32	10
Folkabo	12	4	2	6	25	27	10
Falköp. BK	11	3	1	7	20	28	7
Vartofta	11	1	0	10	7	58	2

Vartofta Badhus

öppet fredagar från den 12 sept.

Damer: kl. 17.30—19.30.
Herrar: kl. 20.00—22.00.

Karbad kr. 2, bastubad kr. 1.50.

Samhällsföreningen.

Ekedalen—Vartofta 13—1

Ekedalen ställde på söndagen till med ett rejält målkalas i Falköpingsserien genom att besegra Vartofta med hela 13—1 efter 7—1 i första halvlek.

Man hade räknat med att Ekedalen skulle ha kommit i otakt efter förra söndagens nederlag mot Asarp men så var inte fallet utan laget var ovanligt speltiggt och därtill mycket rörligt.

Hemmalaget ställde upp utan sin ordinarie målvakt Sture Persson men ersättaren Lennart Varvner gjorde inga misstag. Av backarna var vb. Sixten Agnar bäst. Halvbackarna Alf Bergman och Kallevi Meier gjorde båda en bra insats, medan däremot ch. K. A. Karlsson för dagen verkade vara ur form.

Göte Johansson och Kent Ferm var kedjans strateger och svarade inte bara för flertalet utav målen utan gjorde även flera andra fina saker, bl.a. Göte med skarvningar till medspelare och Ferm med sin oräddhet. Vl. Arne Gustavsson började bra men föll i slutet, kanske mest på grund av värmen, tillbaka något men svarade för flera bra saker — särskilt första målet som han gjorde på en hård frispark utan chans för Vartoftamålvakten. Yttrarna Tore Sjögren och Gunnar Willner spelade också fint.

Vartoftas starkaste kort var hh. Inge Johansson. G—r.

Under hand försäljes

egendomen Lerum i Slöta socken, omfattande 24 tld bördig åkerjord (svartmylla) samt 6 tld betes- och skogsmark. Manbyggnad om 3 rum och kök, ladugård för 8 nöt samt 2 boxar. Säljes på grund av ålderdsskäl. Tillträde efter överenskommelse, ev. med växande gröda. Kr. 26.000 begäres för fastigheten. Goda betalningsvillkor. Vidare meddelar

AB HÖGSBYSTRANDS ALBERT RINGIUS FASTIGHETSBYRÅ

Tel. 114 75 eller 109 75.
Falköping.

Luttra contra Rolf Eliasson vid fyrverkeriafton i Slöta Valkväll med överfullt hus

När högern och centerpartiet i går kväll ordnade politisk diskussion i Slöta samlingssal hittade de vad som krävdes för att samla människorna intill varann i det ensliga höstmörkret. *(del av artikel)*

Där troppade allt folket in. Kombattanterna — det var i första hand hr Larsson i Luttra och hr Eliasson i Moholm — anlände, och ombudsmännen radade upp sig vid de två »partibordena» till sina riksdagsmäns bistånd. Den icke oansenliga samlingssalen i Slöta, lika lång på bredden som på längden, var snart fylld till mer än sista plats. Vartoftafullmäktiges ordförande hr Olle Ferm sågs ta plats bland åhörarna, och det visade sig sedan att han på allmän begäran var villig leda kvällens duell. Vartoftahögerns ordförande hr Folke Källeskog välkomnade.

Lotten gav hr Eliasson första avsparken. Det visade sig att hela själfallet lade rikspolitiska synpunkter på det stundande kommunalvalet. Och att publikum lika självfallet väntade detta och ville ha det så. Hr Larsson var alltigenom med på dessa noter, och de två lyckades i en stundom ganska häftig duell på nytt orientera menigheten om de viktiga frågor som — enligt båda — ingalunda kan anses lösta i och med att hans excellens statsministern slutligen även upplöste riksdagen i strävan efter ett markerat utslag av folkviljan.

Det blev vidare fort dags för de båda inledarna att livligt komma ihop sig om saker och ting som skiljer dem eller deras partier åt. Hr Eliasson har en ovanlig brio och snabbhet och bitande lustighet — det blir bara värre med åren det där. Och hr Larsson har ett eftersinnande, klokt och en liten smula återhållsamt väsen — och så en fruktansvärd och ögonblicklig snärt. Den utomordentligt fulltaliga publiken hade väl anat kvällens fyrverkeri i förväg.

Det var emellertid ingen demagogkväll utan en god orientering inför valet. Publiken fick full valuta i den riktningen.

Hela publiken tyvärr inte. Utom de övertaliga i tamburen fanns längre ute i märket unga män från orten. Dessa medborgare, som i alla fall i morgon övertar de frågor som dagens kloka män brottas med, fann alldeles av sig själva sin funktion den kvällen. Men såg ett gäng som på den kaotiska parkeringsplatsen röjde väg för utgående bilar genom att behändigt lyfta de hursomhelst-parkerade kärrorna åt sidan så att en liten utfartsränna uppstod. Effektivt och situationsmotsvarande. Morgondagens kloka män.

Ege

Slöta—Åsle.

Under kyrkoherde A. Ljungkvists semester hålles pastorsexp. i Slöta öppen fredagarna d. 12 och 19 sept. kl. 10—12 och i Åsle samma dagar kl. 17—19. I övrigt hänvisas till tel. 22191.

Pastorsämbetet.

Falköpingsserien

Kättilstorp—Gustaf Adolf 2—7
Ekedalen—Vartofta 13—1
Falköping—Håven 0—1
Grolanda—Asarp 3—0

Ekedalen	11	9	0	2	57	17	18
Grolanda	11	9	0	2	36	16	18
Asarp	11	8	0	3	35	15	16
Gust. Adolf	11	7	0	4	35	21	14
Håven	10	5	2	3	28	20	12
Vartofta	11	3	1	8	22	52	7
Dimbo	10	3	0	7	26	35	6
Falköp. BK	9	2	1	6	15	30	5
Kättilstorp	11	0	0	11	10	52	0

Vartofta badhus

öppet fredagar

Damer kl. 17.30—19.
Herrar kl. 19.30—21.

Obs.! Ändrad tid.

Samhällsföreningen.

Huvudentreprenör

för

CENTRALSKOLAN I STENSTORP

har varit

BYGGMÄSTARE

Gustavsson & Sköld

VARTOFTA — Tel. 300 88

Fotboll

Å STRÖMSBORG, VARTOFTA, söndagen den 14 sept. kl. 11.00.

KÄTTILSTORPS IF
VARTOFTA SK

Vartofta - Pastor Gösta Sandberg

leder möten i Missionshuset fredag, lördag och söndag kl. 19.30. Sångarna medverka. — Välkomna från alla hem!

Tre fp-listor i Vartofta

Folkpartiet går vid kommunalfullmäktigevalet i Vartofta fram med följande tre listtyper:

Montör Sven Gustafsson, Stenäng, Åsle (fru Britta Gustavsson, Fårdala, Åsle), elektriker Einar Lidberg, Vartofta (lantbr. Inge Ahlin, Kaptensgården, Slöta), hem.-äg. Harald Andersson, Kyrkeg., Slöta (fabrikör Ingvar Blom, Kättilstorp), kantor Hjalmar Hellner, Yllestad (verkstadsäg. Evert Thor, Solängen, Kättilstorp), trafikbiläg. C. V. Englund, Åsle (fabrikör Åke Johansson, Vartofta), kyrkvaktm. Rudolf Friberg, Yllestad (mejerist Åke Johansson, Vartofta).

*

Elektriker Einar Lidberg, Vartofta (lantbr. Inge Ahlin, Kaptensgården, Slöta), kantor Hjalmar Hellner, Yllestad (verkstadsäg. Evert Thor, Solängen, Kättilstorp), hem.-äg. Harald Andersson, Kyrkeg., Slöta (fabrikör Ingvar Blom, Kättilstorp), montör Sven Gustafsson, Stenäng, Åsle (fru Britta Gustavsson, Fårdala, Åsle), mejeriarb. Erik Lidén, Vartofta (kontorist Bengt Hansson, Kättilstorp), kyrkvaktm. Rudolf Friberg, Yllestad (mejerist Åke Johansson, Vartofta).

*

Kantor Hjalmar Hellner, Yllestad (verkstadsäg. Evert Thor, Solängen, Kättilstorp), byggm. Yngve Gustafsson, Kättilstorp (förman Lage Wilhelmsson, Ryttaren, Kättilstorp), elektriker Einar Lidberg, Vartofta (lantbr. Inge Ahlin, Kaptensgården, Slöta), montör Sven Gustafsson, Stenäng, Åsle (fru Britta Gustavsson, Fårdala, Åsle), hem.-äg. Harald Andersson, Kyrkeg., Slöta (fabrikör Ingvar Blom, Kättilstorp), kyrkvaktm. Rudolf Friberg, Yllestad (mejerist Åke Johansson, Vartofta).

VARTOFTA.

Kommunalfullmäktige sammanträder i Slöta samlingssal måndagen den 29 sept. 1958 kl. 19.00.

Ordf.

Kampanj-eko

blir det i veckohelgen i Vartofta missionshus med möten lördag och söndag 19.30. Då återkommer pastor Gösta Sandberg, som i augusti ledde den uppmärksammade mötesserien. Musikföreningen medverkar.

Godkänt testamente

Kammaradvokatfiskalsämbetet har godkänt ett av hemmansägaren Petrus Bergström från Slöta socken upprättat testamente. Enligt detta skall kvarlåtenskapen tillfalla enskilda personer.

Han avled i juni i år utan annan arvinge än allmänna arvsfonden. Behållningen var c:a 64.000 kr.

Modern enplansvilla

belägen i Vartofta samhälle. Innehållande 3 rum, kök och hall. Hel källarevåning.

Byggd 1948. Uppväxt trädgård med ett flertal fruktträd. Trevlig tomt om 1.210 kvm.

Vidare upplysningar gen.

Föreningen Jordförmedling
u. p. a.
Falköping. Tel. 123 48.
Bost. 135 10 - 290 63.

Folkskolorna.

Folkskollärare Thure Marlebäck, Vartofta, har av skolöverstyrelsen tilldelats stipendium på 500 kr. för att vinna behörighet att undervisa i engelska i folkskolan.

Fotboll

Å STRÖMSBORG, VARTOFTA, söndagen den 28 sept. kl. 10.30

FALKÖPINGS BK
VARTOFTA SK

KOMMUNALVALEN I VÅRA BYGDER

	Högern			Centerpartiet			Folkpartiet			Soc.-demokraterna			Kommunisterna		
	1958	1954	juni 1958	1958	1954	juni 1958	1958	1954	juni 1958	1958	1954	juni 1958	1958	1954	juni 1958
Vartofta kommun															
Falköpings Ö.	7	5	7	18	23	19	—	—	1	10	19	15	—	—	—
Karleby	36	49	43	120	118	125	10	13	7	65	97	67	—	—	1
Kälvene	15	18	23	66	64	64	—	6	—	14	19	15	—	—	—
Mularp	16	13	17	47	46	44	2	4	2	—	1	—	—	—	—
Näs	7	2	9	81	81	80	—	—	1	6	8	6	—	—	—
Slöta	122	97	141	190	189	195	62	90	52	120	139	123	—	—	—
Tiarp	18	26	17	78	91	83	6	16	3	—	1	—	—	—	—
Vartofta-Åsaka	58	41	62	116	110	111	6	23	5	29	37	25	—	—	—
Vistorp	24	27	27	55	50	48	5	9	4	5	6	1	—	—	1
Yllestad	57	33	53	135	110	119	47	72	63	85	111	68	—	—	—
Åsle	23	28	32	145	147	147	20	27	16	18	17	16	—	—	—
S:a	383	339	431	1041	1029	1034	158	260	154	347	455	336	—	—	2

I Vartofta missionshus

har kampanj-eko ägt rum under fredag, lördag och söndag. Tillslutningen har varit god. Distr.-evangelist Gösta E. Sandberg, som nyligen lett en uppmärksammad mötesserie i samhället, har predikat med kraft och övertygelse, och seriens signaturmelodi »Kristus är svaret» har återklingat till gitarrer och dragspel. Sångarna medverkade i varje möte, och dessutom har evangelist Sandberg låtit höra sin vackra stämma i solosånger. Lördagskvällens samling bjöd även på vittnesbörd av Elsa och Dorit Johansson, Gerd Ahlin och Ingrid Andersson. Mötesledaren gav varje kväll en bibelläxa, som bidrog till att skapa kontakt. I sista kvällens möte talade hr Sandberg med text från Matt. 8: 14—17 om Jesu makt att bota såväl sjuka själar som kroppar, och sången »När Jesus kommer, syndens makt är bruten», som talaren sjöng före predikan, gav relief åt förkunnelsen. I söndagens möte gjordes insamling för Västergötlands missionsförening.

Lärarkåren i Vartofta kommun har vid sammanträde föregående tisdag valt lärarinnan Ester Gustafsson, Karleby, och folkskolläraren Per-David Persson, Vartofta, till kårens representanter i skolstyrelsen. Till suppleanter utsågs lärarinnorna Anna Andersson och Brita Carlberg, Yllestad.

Pojke eller yngling

helst med handelsskola eller någon kontorsvana får plats omedelbart.

VARTOFTA TEXTILINDUSTRI, VARTOFTA.
Tel. Falköping 301 61.

Vartofta-FBK 4-1

Vid söndagens match mot FBK triumferade Vartofta med klara 4—1. Målskillnaden kunde ha blivit betydligt större om alla chanser som laget spelade sig till, tillvaratagits. Tyvärr visade sig dock gästerna vara dåliga förlorare och detta gick främst utöver domaren som till en början verkade synnerligen resolut men allt eftersom gästernas gläpord haglade, helt tappade koncentrationen för att slut inte alls märkas.

Strax efter avspark tog en av gästernas försvarare med hand och den straff som följde slog vh. I. Johansson i mål. Sistnämnde spelare råkade strax härefter ändra riktningen på en boll som resulterade i utjämningsmål. Även nästa mål för hemmalaget tillkom genom straff, då gästernas ch. räddade det tomma målet genom att boxa bollen i eget mål. Straffen sköt sedan cf. R. Eriksson i nät.

Domaren utdelade härvid en varning och gästerna tappade då helt sin stil. Hemmalagets tredje mål tillkom i andra halvlekens 12 min. genom självmål och slutresultatet 4—1 ordnade cf. R. Eriksson genom nick över målvakten.

FBK-laget skyllde tydligen nederlaget på domaren, men så dålig de ville göra gällande att gotlänningen Karl-Erik Persson var, håller vi inte med om.

Slöta—Åsle.

ORD. PASTORATSSTÄMMA tisdagen den 7 okt. kl. 18.30 på vanlig plats.

Ordf.

Vartofta

Blanketterna för årets mantalsskrivning finnas att avhämta i affärerna och på kom.-exp. samt hos roteombuden: Oskar Johansson, Uddag., Hugo D. Nilsson, Åsle, C. O. Elfström, Mularp, John Blomstrand, Tiarp, Ahrik Johansson, Kättilstorp, Gillis Johansson, Näs, Tage Johansson, Vistorp, Eskil Johansson, Flogen, Olle Ferm, Åsaka, och Anton Andersson, Kälvene.

Blanketterna skola, fullständigt ifyllda, inlämnas till ovan angivna roteombud senast den 3 nov. 1958.

Kommunalnämnden.

Vartofta

Samlingslokalen i bygdegården gymnastiksal?

Vartofta skolstyrelse sammanträdde i måndags i Vartofta skola. Lovdagarna under innevarande termin bestämdes därvid till den 20 sept., den 20 okt. och den 22 nov. Frågan om den vakanta kantorstjänsten i Näs behandlades med anledning av en remiss från Domkapitlet. Skolstyrelsen tillstyrkte en begäran från kyrkorådet om att tjänsten t. v. upprätthålles med orgelspelare.

Beslöts göra en framställning till fullmäktige om att träffa överenskommelse med bygdegårdsföreningen i Yllestad att få använda samlingslokalen i den blivande bygdegården till gymnastiksal samt att ansöka om statsbidrag för lokalen. Beträffande de påtalade arbetena på tjänstebostäderna i Yllestad beslöts på förslag av kommitterade att i år endast verkställa en del av arbetena samt uppskjuta resten till nästa år.

Åt hrr V. E. Johansson, A. Arnling och Hj. Hellner uppdrogs att utreda frågan om bildandet av särskilda avdelningar inom skolstyrelsen för att handlägga vissa grupper av ärenden. Styrelsen beslöt också framlägga ett nytt förslag till fullmäktige angående de nya lärarbostäderna i Vartofta. Förslaget gick ut på, att bygga 4 nya folkskollärarbostäder i st. f. förut beslutade 3 folkskollärarbostäder och 1 småskollärarbostad. Båda bostäderna i gamla skolan skulle i så fall iordningställas som småskollärarbostäder.

De lärare, som bevistade pedagogdagen i Skövde den 8 september befriades från återläsningsskyldighet. Nya läroböcker i naturkunskap för klass 3—6 och klass 7 antogs. En ny symaskin skulle inköpas och t. v. placeras i Uddagårdens skola. Frågan om garage i Vartofta gamla skola skulle utredas.

Kommunalfullmäktige

i Vartofta sammanträdde i måndags i Slöta samlingssal.

Vid fyllnadsval till roteombud i Kälvene församling valdes hr Anton Andersson, Edhem, till ombud och hr Karl Falemo, Frälsegården, till suppl. 1.200 kr. beviljades av tillgängliga medel för inköp och inmontering av en oljekamin i Slöta samlingssal. Förut har funnits en särskild av fullmäktige tillsatt kommitté för förvaltningen av Samlingssalen i Slöta. I enlighet med förslag av kommunalnämnden beslöts nu, att denna kommitté skulle upphöra och att salen skulle förvaltas av kommunalnämnden samt att reglementet för salen i övrigt skulle omarbetas.

Fullmäktige beslöt, att förut utarbetat förslag till Taxor för anslutning till Vartofta kommuns VA-anläggningar skulle läggas till grund för senare beslut i frågan, men att anslutningsavgifterna och kostnadsfördelningen skulle bli föremål för fortsatt utredning av särskilt tillsatt kommitté. Till ledamöter i denna kommitté utsågos hrr E. Lidberg, Vartofta, sammankallande, G. Bromander, Kättilstorp, Bernhard Gustafsson, Tiarp, Herbert Johansson, Kälvene och Folke Källeskog, V. Asaka.

Till tillsyningsmän för VA-anläggningarna utsågos i Vartofta hr Hjalmar Pettersson och i Kättilstorp hr Bror Svensson. Instruktion för tillsyningsmännen fastställdes.

Folkskolestyrelsens förslag ang. ändring i tidigare fattat beslut om uppförande av lärarbostäder i Vartofta, vilket förslag tillstyrkts av kommunalnämnden, antogs av fullmäktige. Ändringen innebär, att i stället för förut beslutade 3 nya folkskollärarbostäder och 1 ny småskollärarbostad uppföres 4 nya folkskollärarbostäder. I stället kommer nuvarande folkskollärarbostaden i gamla skolan att omändras till småskollärarbostad.

Beslöts att söka statsbidrag till anordnandet av gymnastiklokal för Yllestads skola i den planerade bygdegården därstädes. Upprättat avtal mellan kommunen och bygdegårdsföreningen om villkoren för lokalupplåtelsen godkändes. Skolstyrelsens förslag till plan för skolorganisationen inom kommunen godkändes.

Hundskatten inom kommunen för år 1959 fastställdes till oförändrat 15 kr. Inkomna skrivelser angående polisorganisationen och skoltandvården anmäldes av ordf. och den senare frågan blev föremål för diskussion.

Anna Kajsa Hallgard

berättar om sin diktning vid offentliga sammankomster å nedanstående platser:

- Samlingssalen, Slöta, tisd. den 7 okt. kl. 19.30.
- Bygdegården, Friggeråker, onsd. den 8 okt. kl. 19.30.

Vidare förekommer sång- och musikunderhållning, försäljning av böcker med förf. dedikation, kaffeservering m. m. — Alla intresserade välkomna!

Fritt inträde! SLS.

Yngling

helst med handelsskola eller någon kontorsvana får plats omedelbart.

VARTOFTA TEXTILINDUSTRI, VARTOFTA
Tel. Falköping 301 61.

- SLÖTA
  Samlingssalen i kväll kl. 20.
- VILSKE-KLEVA
  Församlingshemmet sönd. 5 okt. kl. 18 o. 20
- VALTORP
  Bygdegården månd. 6 okt. kl. 20.
- ASARP
  Församlingshemmet tisd. 7 okt. kl. 20.
- BRODDETORP
  Ordenshuset onsd. 8 okt. kl. 18.30 o. 20.15.
- STENSTORP
  Biografen torsd. 9 okt. kl. 18 och 20.

EINAR AHLIN VISAR
FÄRGFILMEN

Bygder vi minnas

Bilj. vid ing. 1 tim. före 1:a föreställn. början.

På grund av den stora publiktillströmningen ges repris i Falköping fredagen den 10 oktober.

Provpredikan i Slöta och Asle

Den i andra förslagsrummet till kyrkoherdebefattningen i Slöta pastorat uppförde komminister Konrad Bjurek, Hudene, provpredikade i söndags i Slöta och Asle kyrkor över evangelietexten på Den helige Mikaels dag och hade där som ämne Trygghet som håller. Han utförde också tillsammans med resp. kyrkokörer Introitus. Organist i Slöta var folkskollärare Thure Marlebäck, som avslutade med Postludium av Ceasar Franck, och i Asle lärarinnan fru Elsa Englund. Den senare spelade som postludium koralpartita »Helig, helig, helig, ljuder» av J. G. Walther. Gudstjänsterna var välbesökta.

I Vartofta missionshus

hölls i söndags familjegudstjänst under god tillslutning. Hr Inge Ahlin inledde och barnen medverkade med sång. Söndagsskolsekr. Ragnar Karlsson, Falköping, riktade sig i sitt tal till både stora och små. Gudstjänsten, som hölls i anslutning till söndagsskolans dag, leddes av söndagsskolans föreståndare lärarinnan Rut Isaksson. Kollekt upptogs för söndagsskolans verksamhet.

Slöta.

ORD. KYRKOSTÄMMA
med Slöta förs. hålles fredagen den 17 okt. kl. 18.30.

Ordf.

Hönshus

även passande till garage, samt ett mindre parti enkupigt TAKTEGEL till salu.

Erik Johansson, Mellomkvarn, Falekvarna. Tel. 231 68.

VARTOFTA.

ETT RUM hyresledigt. Vallbacka, Vartofta, tel. 300 75.

Vartoftabor - Söndagskväll

hålles i morgon kl. 19.30 i MISSIONSHUSET. Sång och vittnesbörd. Pastor J. Olsson och ungdomarna. Välkomna!

DIMBO—VARTOFTA 4—3

Dimbo kunde ånyo hemföra en seger i Falköpingsserien då söndagens match mot Vartofta slöt med seger 4—3 efter 4—1 i halvlek. Dimbos målskyttar var Bengt Ågren 2 samt Stig Johansson och

Fin diktarafton i Slöta med Anna Kajsa Hallgard



I pausen slog sig Anna Kajsa ned hos musiken en stund. Hon omges här fr. v. av **Sture Jansson, Gilbert Björndahl och Inger Thorstensson.**

Anna Kajsa Hallgard kom till Slöta en mörk oktoberkväll och bad dem som hittat in på församlingssalen lyssna till den isländska klangen i det »sprocjk» hon förde med sig från »gaujtarnas» ö. Det var i tisdags.

Folk lyssnade allt villigare allt eftersom Anna Kajsa berättade. Hon talade om sitt land och sitt »foelk» och allt som gotländskt är här i världen. Gotland blir med det fallande höstmörkret alltmer sig självt det vill säga en »infödingsö», sa Anna Kajsa och menade att då försvinner alla från ön och lämnar gotlänningarna kvar där med sig själva.

Författarinnan ville med sin skildring lämna en bakgrund till sin egen diktning, och hon lyckades. Anna Kajsa framträder stillsamt och distinkt. Hon är som sina böcker, i varje fall som »Det stora arvet». Hon är alltså även dramatisk och förtätad, mitt i det blida, och hon är trygg. Hon läste till slut upp ur denna sin bok. Hon visade sig vara en god uppläserska.

Många vänner vann hon enkelt och naturligt vid sin uppläsningsafton — folk började rätt och slätt kalla henne Anna Kajsa (se ovan).

Vid kvällen medverkade Sture Jansson, Fivlered, Gilbert Björndahl, Kälvene, Folke Björndahl, Falekvarna, och Inger Thorstensson, Yllestad, med sång och musik, och SLS-damerna Dagmar Bergström och Astrid Karlsson ordnade kaffe.

— k —

I går kväll medverkade Anna Kajsa Hallgard vid en liknande sammankomst i Friggeråkers bygdegård. Även här stod SLS-distriktet som arrangör.

Logen Midgård, Vartofta,

inbjuder till

Studiecirklar och hobbygrupper

i följande ämnen:

Körsång, Teater, Litteratur, »Atomåldern är här», »Aktuellt i det moderna hushållet», Motorkunskap, »Televisionen och vi», »Vi fotograferar i svartvitt och färg», Småslöjd.

Cirklarna är öppna för alla.

Anmälan om deltagande kan göras vid uppropet i Vartofta skola onsd. den 15 okt. kl 20 eller inlämnas vid postexpeditionen i Vartofta senast samma dag.

Välkomna till deltagande!

Slöta-Åsle vill ha oförändrat pastorat

Pastoratsstämma med Slöta-Åsle pastorat hölls i tisdags i Karleby södra skola under kyrkoherde Axel Ljungkvists ordförandeskap.

Dagens viktigaste fråga var att avgiva yttrande över förslag till pastoratsindelning ifråga om Slöta-Åsle pastorat. Sakkunnigas förslag var att Slöta-Åsle pastorat alltjämt skulle ha sin nuvarande omfattning oförändrad, medan ecklesiastikdepartementet föreslagit att Vartofta-Åsaka församling skulle läggas till Slöta-Åsle pastorat.

Efter en ingående diskussion i frågan beslöt pastoratsstämman i enlighet med kyrkovärd Sven Svenssons, Karleby, förslag att i första hand uttala sig för de sakkunnigas förslag, men om det skulle visa sig omöjligt att få detta förslag genomfört man då gick med på departementets förslag. Mot stämmans beslut reserverade sig pastoratskassören, som talade för departementets förslag.

Till pastoratsombud vid sammanträde i Falköping den 13 okt. angående pastoratsindelningen valdes kyrkovärd Sven Svensson med hr Hugo D. Nilsson, Åsle, som suppl.

Stämman beviljade 100 kr. till inköp av grus till trädgårdsgångarna på Ödegården, Mularp.

Det av pastoratskassören Erik Johansson, Falekvarna, upprättade förslaget till utgifts- och inkomststat för år 1959, som balanserade på kr. 90.085 och som hade en utdebitering av 50 öre pr skattekrona, godkändes och fastställdes i oförändrat skick.

Statförslaget uppvisade följande utgifter: Prästerskapets avlöning 50.606 kr., vikariatsersättning 150 kr., reseersättning 1.400 kr., Kyrkomusikers avlöning 14.088 kr., semestervikariat 850 kr., reseersättning 120 kr., personlig löneförhöjning (Tiarp, Mularp) 500 kr., pensionsavgifter och pensioner 350 kr. Allmän kyrkoavgift 12 öre å 71.169 skattekronor 8.540 kr.

Underhåll av fastighet 3.000 kr., bidrag till uppvärmningskostnad för prästgård 350 kr., ordf. i kyrkostämman 100 kr., boställsstyrelse 400 kr., pastoratskassör 800 kr., reseersättning till ledamöter i pastoratskyrkorådet 130 kr. Bränsle, lyse, renhållning, pastorsexp. 1.000 kr. Skrivmateriel, biblar, telefonavgifter m. m. 1.500 kr. Övriga utgifter: pastoratsförbundet 300 kr., prenumerationsavgift för pastoratstidningen, Vår kyrka, m. m. 500 kr. Oförutsedda behov 4.601 kr. Summa kronor 90.085.

Inkomster upptog följande summor: beräknad behållning från år 1958 kr. 10.000, Arrenden enl. normaluppskattning 4.222 kr., hyresersättning för prästgård 3.012 kr. Ränta å egna medel 1.000 kr. Kyrkofondens bidrag till prästlön och kyrkomusikerlön 34.267 kr. Beräknad återstående del av 1957 års utdebitering, att erhållas under år 1959 kr. 2.000. Belopp att uttaxera: å 58.869 skattekronor à 50 öre 29.434 kr., å 12.300 skattekronor à 50 öre (av staten tillskjutna) 6.150 kr. Summa kr. 90.085.

Start för studieverksamhet i Vartofta.

Logen Midgård inbjuder även i år alla studieintresserade i Vartofta till deltagande i studiecirklar och grupper för olika intresseriktningar.

Cirklar anordnas i körsång, teater, litteratur, »Atomåldern är här», aktuella problem i det moderna hushållet, motorkunskap, »Televisionen och vi», »Vi fotograferar i svart-vitt och färg» samt småslöjd.

Anmälan kan ske vid uppropet i Vartofta skola den 15 oktober eller inlämnas vid posten i Vartofta.

Fotboll

å Strömsborg, Vartofta,

Söndagen den 12 okt. kl. 10.30

HAVENS IF—

VARTOFTA SK

Provpredikan

Den i tredje förslagsrummet till återbesättande av kyrkoherdebefattningen i Slöta-Åsle pastorat uppförde komministern i Hassle, Carl-Erik Johansson, provpredikade i söndags i Slöta och Åsle kyrkor över den för fjärde böndagen fastställda predikotexten ur **Jes. 45:5—7** »Jag är Herren och eljest ingen. Utom mig finnes ingen Gud» och talade därvid över ämnet »Gud vare ära».

Som postludium spelade kantor Thure Marlebäck i Slöta kyrka »Min själ skall lova Herren» av D. Buxtehude.

I Vartofta missionshus

har hållits ännu ett möte i den populära serien Söndagskväll i missionshuset. Fröken Ingrid Andersson läste inledningsvis ett avsnitt ur 1 Joh. 5 kap., varefter sångarna sjöng och duettsång utfördes av fröknarna Dorit Johansson och Ingrid Andersson. Efter allsång talade pastor Josef E. Olsson över ämnet En stor och mäktig Gud med text från Jes. 45: 5 7. Programmet upptog vidare sång av sångarna och vittnesbörd av fröken Gerd Ahlin. Pastor Olsson utlyste en tävlan till nästa möte i serien, som kommer att äga rum den 26 okt. Hr Bengt Faleskog avslutade mötet, som hölls i SMU-arnas i Vartofta regi och var välbesökt.

Fotboll

å Idrottsplatsen, Åsarp

Söndagen den 19 okt. kl. 13.30.

VARTOFTA SK—ÅSARPS IF

AIF.

Vartofta — Ett 10-tal värnpliktiga

vittnar och sjunger i Missionshuset onsdag kl. 19.30.
Kollekt för Soldathemmet i Skövde. — Välkomna!

Punktering förorsakade svår vurpa i Falekvarna?

Punktering före eller efter olyckan blir frågan i polisutredning angående en svår dikeskörning i Falekvarna på söndagseftermiddagen. En lidköpingsbilist på väg mot Falköping fick sladd på sitt fordon i en kurva vid Stenbrottet. Bilen gick över på höger sida, krockade en stolpe o. rutschade utför en meterhög slänt, varefter den blev liggande på taket.

Föraren klarade sig oskadd och av de tre passagerarna erhöll endast en lindriga skador.

På bilen som var så gott som ny uppstod avsevärda skador. Bl. a. trycktes taket in och bakvagnen demolerades. Föraren håller för troligt att punktering orsakat olyckan. Bilen bärgades.

— På måndagsmiddagen inträffade en ny vurpa i närheten av Stenbrottet vid Falekvarna. En personbilsförare kom vid möte med annat fordon för långt ut på vänsterkanten, som var uppblött efter regnet. När föraren svängde åt höger för att få upp fordonet sladdade det först över mot högerkanten och sedan tillbaka mot vänster. Bilen kanade upp över en vägkant, slog runt och blev liggande på taket. Föraren och en passagerare klarade sig oskadda. På fordonet uppstod skador på tak och långsida. Vagnen bärgades från platsen.

— 50 år fyller den 24 okt. jordbruksarbetare Erik Valdemar Aberg, Lillegården, Slöta. Han är född i Slöta och började tidigt som jordbruksarbetare och var under lång tid anställd i Backen, Slöta. Sedan sjutton år tillbaka arbetar jubilaren nu på Koragården, Slöta.

†

Vår kære Bror

Sven Dahlberg

* 3.11 1885

har i dag stilla insomnat.
Sörjd och saknad av oss,
släkt och vänner.

I ljust minne bevarad.

Vartofta den 21 okt. 1958.

HILMA
ARVID och OTTILIA

Sven Dahlberg. Lantbrukare Sven Dahlberg, Leksberg, Slöta, avled på tisdagen nära 73 år gammal. Han var född på Leksberg, där han hela livet var bosatt. Närmast sörjande är syskonen.

Två goda tillfällen
till intressant och berikande samvaro blir det i missionshuset, Vartofta. Vid en söndagskväll i morgon sjunger Gösta Fredriksson från Habo, past. J. Olsson talar och publiken får ge svar på bibelläxan. Tisdag kväll hålles en missionsafton, då missionär Arv. Andersson, som under mer än trettio år varit med om att forma det nya Kongo, berättar och visar ljusbilder från sitt arbetsfält. En insamling görs för SMF:s arbete.

KUNGÖRELSE

Sammanträden enligt 3 kap. lagen om enskilda vägar för bildande av vägföreningar hållas

onsdagen den 12 november 1958 kl. 18.00 i Vartofta gamla skola angående Vartofta byggnadsplaneområde,

måndagen den 17 november 1958 kl. 18.00 i föreningshuset i Sandhem angående Sandhems byggnadsplaneområde.

Falköping den 25 oktober 1958.

På tjänstens vägnar:
Olof Vesterlund
Distriktslantmätare.

Slöta-Karleby

Mantalsblanketter för Slöta—Karleby inlämnas hos roteombuden Oskar Eliasson och Oskar Johansson senast den 3 nov. 1958.

Pastorsämbetet.

Kommunalskatten i Vartofta blir 6 kr. även för nästa år?

Kommunalnämnden i Vartofta föreslår fullmäktige, att skattesatsen för den kommunala utdebiteringen skall bibehållas oförändrad med 6 kr. pr skattekrona under 1959. Den uppgjorda staten omsluter kr. 1.467.000:—. Av utgifterna beräknas kr. 536.000:— till undervisning och kulturell verksamhet, dessutom kr. 60.000:— till skolbyggnadsfonden och 58.000:— till byggande av lärarbostäder i Vartofta. 31.700 till planerings- och anläggningsverksamhet, 330.000 till socialvården, 19.000 till brandförsvaret, 93.000 till folkpensioneringen, 100.000 till investeringsfonden och kr. 87.000 till amortering å upptagna fasta lån. På inkomstsidan upptogs undervisning och kulturell verksamhet till 348.000 kr., socialvården till 94.000 kr., budgetöverskottet till 170.000 kr., räntor till 35.000 kr. och kommunens andel av slutlig skatt till 45.000 kronor.

Falköpingaserien

Åsarp—Vartofta 3—4
Håven—Ekedalen 3—4
Dimbo—Kättilstorp 2—1
Falköping—Grolanda 1—6

Ekedalen	16	13	1	2	80	20	27
Grolanda	16	13	1	2	71	25	27
Gust. Adolf	16	10	0	6	55	40	20
Åsarp	16	10	0	6	49	29	19
Håven	16	7	3	6	50	35	17
Vartofta	16	5	3	9	38	65	13
Dimbo	16	6	0	10	37	58	12
Falk. BK	15	1	2	11	21	50	6
Kättilstorp	16	0	2	14	19	80	2

Floby reservserie

Gustav Adolf—Börstig 2—2
Grolanda—Falköping 1—2
Folkabo—Furusjö 2—2
Vilske Kleva—Floby 5—3
Vartofta—Åsarp 2—6

Börstig	18	11	2	5	47	31	24
Furusjö	18	10	3	5	49	23	23
Floby	18	11	1	6	59	42	23
Grolanda	18	10	1	7	53	29	21
V.-Kleva	17	8	4	5	48	38	20
Åsarp	18	8	2	9	37	41	18
Folkabo	18	7	3	8	37	38	17
Falk. BK	17	7	1	9	41	41	14
Vartofta	17	1	0	16	11	103	2

Vartofta

Kommunalfullmäktige sammanträder i Slöta samlingssal onsdagen den 29 okt. 1958 kl. 19. Statförslag tillgängligt å kom. exp.

Ordf.

Helgen i Vartofta missionshus

Alla Helgons dag kl. 11 Bilpatrullen från SMU vittnar och sjunger. Sekr. Axelsson, Svanlesson m. fl. Kollekt. Söndag kl. 15 J. Olsson. Ämne: Syndaförlåtelse. Månadsoffer. Tisdag, torsdag och fredag kl. 19.30 Bibelstudium. Ledare: Pastor Ragnar Karlsson.

VÄLKOMNA!

Vartoftaplöjare vann Falbygdsmästerskapet

Falbygdsmästerskapen i traktorplöjning anordnades i går på Österås egendom i Floby. Klar segrare och Falbygdsmästare blev Bengt Fredriksson, Vartofta kommun, som fick omkring 6 poäng mer än tvåan Josef Jacobsson, Åsarp. Mellan övriga deltagare var poängstriden jämn.

Segraren Bengt Fredriksson samlade sina merpoäng på flera olika detaljer, bl. a. på hopslagningen av ryggen och på slutfåran. En väl flytande gång utmärkte också hans körning. Bengt Fredriksson får nu gå vidare till Skaraborgsmästerskapet nästa år och har då chans att avancera till SM. Som helhetsomdöme om tävlingen kan sägas att samtliga plöjare utförde goda prestationer.

Vilskemästerskapet och mästerskapet för Falbygdens JUF-krets anordnades samtidigt. Båda dessa tävlingar vanns av Stig Carlsson, Floby.

Publikintresset var livligt, och omkring 100-talet personer besåg tävlingen.

Domarkollegiet bestod av maskinkonsulent Sven Johan Persson, Skara, ungdomskonsulent Nils Fröjd, Skara, och lantbrukare Eric Ivarsson, Floby.

Efter tävlingen samlades deltagarna hos familjen Gustavsson, Österås, som bjöd samtliga på kaffe. Här följde också eftersnacket om plöjningen. På Österås utdelades också en förnämlig prissamling som skänkts till tävlingen av firmor och institutioner. Deltagarna fick själva välja priser ur en rikhaltig sortering. JUF:s kretsordförande Yngve Gustavsson tackade till sist funktionärer och värdfolk.

Resultat: 1) Bengt Fredriksson, Vartofta kommun, 75,4 poäng; 2) Josef Jacobsson, Åsarp, 69,8; 3) Arne Johansson, Vartofta kommun, 69,6; 4) Stig Carlsson, Floby, 69,4; 5) Ingemar Svensson, Jäla, 67,7; 6) Bengt Lidholm, Floby, 66,8; 7) Yngve Gustafsson, Jäla, 65,3.

Vartofta - Sångaren Gösta Fredriksson

sjunger i Missionshuset söndag kl. 19.30. J. Olsson talar.

Bibelläxa: Matt. 7. Tisdag kl. 19.30 MISSIONSAFTON med missionär Arv. Andersson från Kongo. Vackra ljusbilder. Missionsoffer.

VÄLKOMNA!

Söndagskväll i missionshuset.

Ett nytt möte under god tillslutning har ägt rum i den uppmärksammade serien i Vartofta missionshus med bl. a. kyrkosångare Gösta Fredriksson som medverkande. Hr Harald Andersson svarade för inledningsord, och hr Fredriksson sjöng Underbar ljuvlig frid av W. G. Cooper och Så helt förlåter Gud av Arthur Eriksson. Pastor Josef E. Olsson predikade, och ytterligare sång följde av hr Fredriksson, som även delgav lyssnarna en del upplevelser han gjort i samband med sångframträdanden. Pastor Olsson förhörde på bibelläxan, vilket bidrog till att stärka kontakten med åhörarna. Kvällens sångare framträdde ännu en gång, och sånger sådana som Som vår dag är av A. B. Smith och Var jag går, i skogar, berg och dalar gav en klar uppfattning om vilka utomordentliga röstresurser — en stämma med bredd och volym — hr Fredriksson är i besittning av. Bibelläxan till nästa möte i serien blir Matt. 9:de kapitel.

Konrad Bjurek kyrkoherde i Slöta pastorat

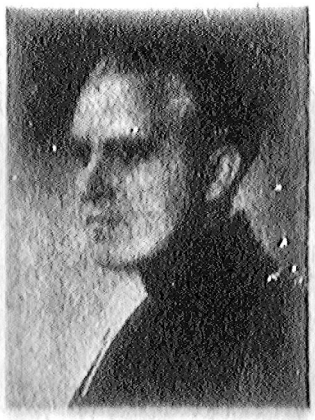

Kyrkoherde Konrad Bjurek

Till kyrkoherde i Slöta pastorat valdes på söndagen med 161 röster den i andra förslagsrummet uppförde komministern Konrad Bjurek, Hudene. Den i första förslagsrummet uppförde komm. Arthur Hesslefors, Gärdhem, erhöll 20 röster och den i tredje förslagsrummet uppförde komm. Carl-Erik Johansson, Hassle, 115 röster.

Den nye kyrkoherden är född 1913 i Bjurgård, avlade studentexamen i Göteborg 1936, teol. fil.-ex. i Göteborg 1937, teol. kand.-ex. i Lund 1940, prakt.-teol. prov i Uppsala 12 maj 1941 och prästvigdes för Skara stift den 21 december samma år. Efter att ha innehaft pastoratsadjunktstjänster i Otterstad, N. Åsarp, Gudhem, Götene och Böne blev han vice komminister i Brandstorp 1946 och komminister i Hudene 1951.

Debatt i Vartofta om anslag till belysning

Vartofta kommunalfullmäktige höll i onsdags sammanträde i Slöta samlingssal under ordförandeskap av hr Olle Ferm, Vartofta-Åsaka. Härvid fastställdes bl. a. utdebiteringen för nästa år.

En anhållan om anslag av 200 kr. till Dimbo hvo (Åsle-delen) bifölls. Brandstyrelsen hade anmält att med nuvarande brandalarmering upprepade falsklarm förekommit, vilket inte bara medför kostnader för utryckning utan även avtrubbar uppmärksamheten. Styrelsen föreslog därför att nuvarande alarmeringsinrättning kompletteras med dels en tonamerator för en kostnad av 650 kr. och dels en rapidomkopplare för 350 kr. På förslag av kommunalnämnden beslöt fullmäktige att alarmeringsinrättningen skulle kompletteras enligt förslaget och beviljade härtill ett engångsanslag av 1.000 kr. att tas av tillgängliga medel innevarande år. Vidare beslöt fullmäktige att den gamla brandbilen skulle försäljas och att de härför influtna medlen skall tillföras inventeringsfonden.

Till vissa ombyggnadsarbeten på Kättilstorps idrottsplats beviljades Kättilstorps Idrottsförening 1.000 kr. att upptagas i 1959 års stat.

Diskussion om anslag.

Vartofta samhällsförenings anhållan om ett anslag på 1.200 kr. till hjälp att bestrida kostnaderna för utbyggnad av belysningsnätet vid nyutlagda gator i samhället föranledde en längre diskussion. Kommunalnämnden hade tillstyrkt anslaget och fullmäktige beslöt enligt dess tillstyrkan bevilja 1.200 kr. att upptagas i 1959 års stat. Kättilstorps samhällsförening hade anhållit om ett anslag på 3.000 kr. till ombyggnad av gatubelysningsnätet i samband med vägomläggningen i Kättilstorp. Kommunalnämnden föreslog ett anslag av 2.000 kr. Mot detta beslut hade en av nämndens ledamöter reserverat sig. Detta ärende föranledde en längre, livlig diskussion, varvid de olika meningarna starkt bröt sig mot varandra. Resultatet blev att fullmäktige anslog ett belopp av 2.000 kr. att upptagas i 1959 års stat.

Vidare anslogs 500 kr. för inköp och inmontering av en oljekamin i polisexpeditionen i Falekvarna.

Skolan blir dyrare.

I skrivelse hade skolbyggnadskommittén anmält att kostnaderna för skolbygget torde överskrida de beräknade kostnaderna med c:a 150.000 kr. Härav torde i statsbidrag ytterligare erhållas c:a 40.000 kr.

Härefter föredrogs förslag till inkomst- och utgiftsstat för Vartofta kommun år 1959. Statförslaget, som balanserade på 1.467.650 kr. och som hade en utdebitering av 6 kr. pr skattekrona, godkändes och fastställdes. Bland utgifterna märktes under titeln allmän förvaltning 21.160 kr., rätts- och ordningsväsende 40.074, fastighets- och bostadsförsörjning 4.300, planerings- och anläggningsverksamhet 31.700, hälso- och sjukvård och allm. hygien 1.750, undervisning och kulturell verksamhet 536.252, avsättning till skolbyggnadsfonden 60.000, utdebitering för uppförande av lärarbostäder i Vartofta 58.000, socialvård 330.679 och övriga specialförvaltningar 347.504.

Inkomsterna upptog bl. a. statsbidrag till polisväsendet kr. 16.374, inkomster från VA i Vartofta 11.900, d:o i Kättilstorp 7.500, skolstyrelsens inkomsttitlar kr. 344.731, allmän kommunalskatt: på kommunen ankommande del av slutlig skatt 42.832, förskott å 98721 skattekronor å 6 kr. pr skattekrona 592.326, skatteersättning 22.000 skattekronor å 6 kr. pr skattekrona 132.000 kr. Sammanlagt å allmän kommunalskatt 980.705 kr.

SLU-möte

anordnas gemensamt i Allebergsgården den 5 november i samband med Falbygdskretsens referatskrivning.

Vidare förekommer kaffeservering, skämttävlingar, lekar och dans.

Vartofta-Åsaka SLU-avd.
Slöta-Vårkumla SLU-avd.

Falekvarna SLKF-avd.

besökte i förra veckan Elvagården, Vartofta, vid vilket de gamla bjöds på kaffe. Kyrkoherde Axel Ljungkvist höll en kort andaktsstund. Därefter underhölls de gamla med sång av några småflickor. De gamlas tack till de medverkande framfördes av Georg Flyckt.

Overlockssömmerskor

helst med vana, får plats omedelbart.

VARTOFTA TEXTILINDUSTRI. Tel. 301 61 Falköping.

Lyrisk-musikalisk afton

ges i Slöta samlingssal på söndag. Det är Godtemparorden i samarbete med Logen Midgård som anordnat programmet.

Medverkande är skådespelarparet Bengt och Britt-Marie Schött samt pianisten Gunilla Ekvall. Bengt Schött kommer att läsa dikter av Ture Nerman, Sten Selander, Erik Lindorm, Per Lagerkvist och Strindberg.

Fru Schött kommer att sjunga svenska och franska visor, melodier ur Tiggarstudenten, Lilla Helgonet m. m. Turnén startade i Skene i början av månaden och programmet kommer under november att ges på 25 platser i landet.

Lyrisk-musikalisk afton

i SLÖTA samlingssal, Vartofta, söndagen den 9 nov. kl. 19.30. Medverkande:

Skådespelaren Bengt Schött — recitation. Skådespelerskan Britt-Marie Schött — sång och recitation. Pianisten Gunilla Ekvall.

Välkomna! Logen Midgård.

— I Slöta kyrka jordfästes i går hr Sven Dahlberg, Vartofta. Prästtaverande var hemmansägare Gunnar Gustavsson och Sven Johansson, Slöta. Akten inleddes med att kantor Thure Marlebäck spelade Largo av Händel. Officiant var kyrkoherde Axel Ljungkvist, som höll griftetal utgående från Psaltarens 23:e psalm, som förrättade jordfästningen. Till tonerna av Suisum corda av Ahlén utbars kistan och gravsattes på kyrkogården. Där frambar de närmaste, släkt och vänner sin sista hälsning samt nedlade en vacker blomstergärd.

VARTOFTA — SÖNDAGSKVÄLL

I Missionshuset i morgon kl. 19.30. Vittnesbörd. Sång. Bibelläxa. (Matt. 9). Onsd. 19.30 **ISRAEL I DAG.** Missionär Nils Folke talar. Ljusbilder.

VARTOFTA.

Sjukkassans

expedition flyttas fr. o. m. den 10 november 1958 till Nolbacka 3, Vartofta.

Vartofta Allm. Sjukkassa.

Vartofta hvo lade beslag på vpr för alltid

Vartofta Hvo vann den avgörande tävlingen mot Dimbo Hvo i den av de båda hemvärnsområdena årligen anordnade fältskjutningen för tjugomannalag.

Före söndagens tävling, som gick i trakten av Kungslena med Dimbo Hvo som arrangör, hade Dimbo och Vartofta vardera två inteckningar i det uppsatta priset. Med sex poängs övervikt kunde Vartofta lägga beslag på vandringspriset för alltid.

Individuellt bäste skytt blev Stig Karlsson, Vartofta, med 28 träff följd av Karl-Erik Torstensson, även ledes Vartofta, på 26 träff, vilket gav dubbelseger i huvudklassen.

Även i veteranklassen blev det dubbelseger för Vartofta genom Johan Gustavsson med 19 träff och Axel Gustavsson 17 träff.

I den samtidigt anordnade kpist-tävlingen tog Dimbo första platsen genom Alvar Andersson på det fina resultatet 100 poäng.

Tävlingen utgjorde också ett av momenten i Vartofta Hvo:s tävlingar om Fo-geväret samt Vartofta Lotta-avd, vandringspris. Dessa liksom övriga resultat kommer att införas senare.

Syöta-Karleby kyrkobrödrakår har haft årsmöte. Efter att ha deltagit i församlingsafton i Karleby kyrka, där stiftsadjunkt Stern talade om ämnet »Så skön en väg ej finns på jord», samlades man i skolan. Efter kyrkkaffe vidtog sedvanliga årsmötesförhandlingar. I kårrådet invaldes Axel Andersson och Einar Johansson, Vartofta, i stället för Erik Jansson, Stenbrottet, och Erik Gustavsson, Marieberg, som undanbett sit återval. Två nya medlemmar intogs i kåren. Gösta Karlsson tackade på kårens vägnar de avgående kårmedlemmarna för det arbete de nedlagt för kåren. Mötet avslutades av kyrkoherde Ljungkvist med bön.

Staten Israel i dag
skildras i morgon kväll i Vartofta missionshus, där missionär Nils Folke talar och visar aktuella ljusbilder. Inträdet är fritt men kollekt uppbäres.

Vartofta Hvo på trevligt samkväm med prisutdelning

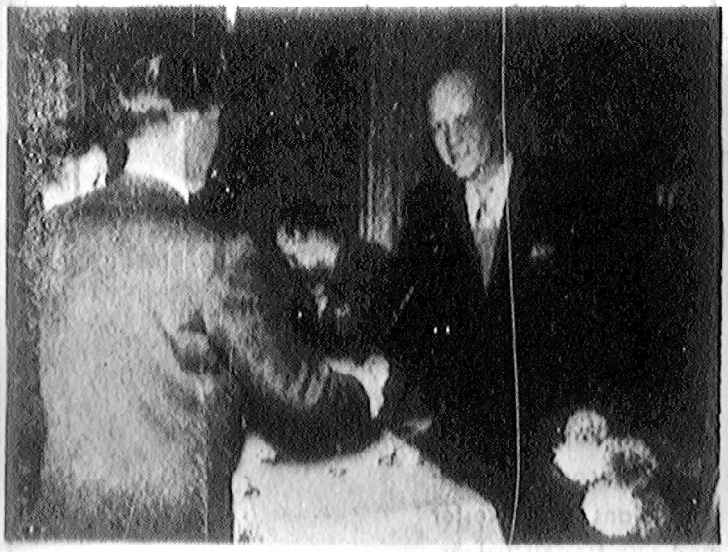

Hemvärnsmännen överlämnar genom hvoadj Torstensson blommor till hemvärnschefen Karl Karlsson.

Ett stort antal hemvärnsmän från Vartofta hvo med fruar jämte medlemmar ur Vartofta Lotta-avdelning voro i lördags samlade till ett samkväm på Stora Hotellet i Falköping med prisutdelning i närvaro av bl.a. hemvärnsofficeren kapten Arvidsson och hemvärnsunderofficeren fanjunkare Wallén. Hemvärnschefen Karl Karlsson hälsade de närvarande välkomna till kvällens övningar, vilka inleddes vid supé-borden. Efter detta vidtog sedan fördelningen av utmärkelser och priser.

Det började med att kapten Arvidsson överlämnade hemvärnets silvermedalj till gruppch. Axel Gustavsson, Karleby, för dennes insatser inom hemvärnet. Hvobef Karlsson överlämnade ett bordstandar till lottachefen Gunhild Karlsson, Vartofta, som gåva från hemvärnsmännen. Han överlämnade också ett bordstandar till den avgående plutch Arvid Fredriksson, Slöta, med ett tack från Vartofta Hvo för hans arbete.

För god ledning under det gångna året och med anledning av att hvobef Karlsson kunde se tillbaka på en period av fem år som hemvärnschef överlämnade hemvärnsmännen genom hvoadj Torstensson blommor till honom och hans fru och uttalade hemvärnsmännens uppskattning av chefens arbete.

Tjänsteårstecken i silver för fem års tjänst tilldelades följande lottor: frkn Astrid Karlsson, fru Aina Klingberg, frkn Ann-Mari Badh, fru Inez Hendén och fru Ingrid Karlsson.

K. E. Torstensson blev årets fältskyttesegrare och fick därmed sin första inteckning i vandringspriset.

Stig Karlsson tog årets inteckning i Lotta-avd. vpr i hård kamp med Bertil Engdahl.

Om det s.k. Fo-geväret tävlades det i år för första gången och den första inteckningen togs av Evert Torstensson.

I fältskjutningens lagtävlingar lade Kinneveds hvgr beslag på segern i båda två medan Axel Gustavssons grupp hemförde priset i stridsskjutning för alltid.

tävlingen mot Dimbo Hvo i fältskjutning avgjordes vid årets tävling, då Vartofta Hvo tog sin tredje inteckning. Han slutade sitt anförande med en uppmaning att ytterligare intensifiera uppslutningen kring tävlingar och övningar.

Vid samkvämet, som avslutades med dans, underhölls de närvarande med sång och musik av grch Knut Norrving med fru samt frkn Gunnel Wilhelmsson.

Lagtävlingar:

Fältskjutning:

Femmannalag: 1) Kinneveds hvgrp 115 tr. (B. Engdahl, G. Oskarsson, S. Karlsson, B. Karlsson, V. Johansson), 2) Karleby hvgrp 75, 3) Hvo-befäl 63.

Tremannalag: 1) Kinneveds hvgrp 76 tr. (B. Engdahl, G. Oskarsson, S. Karlsson), 2) Åsaka hvgrp 72, 3) Hvo-befäl 51, 4) Brismene hvgrp 44, 5) Karleby hvgrp 40.

Stridsskjutning: 1) Axel Gustavssons hvgrp, medelträffantal 40,0, 2) Stig Karlssons hvgrp 20,3.

Placering sammanräknad från årets två fältskjutningar: 1) Karl-Erik Torstensson, Åsaka, 29+26 55; 2) Gustav Oskarsson, Kinneved, 27+25 52; 3) Bertil Engdahl, d:o, 27+24 51; 4) Stig Karlsson, do:, 22+28 50; 5) Karl Andersson, Åsaka, 24+25 49; 6) Olof Andersson, d:o, 19+25 44; 7) Sune Harrysson, Brismene, 19+23 42; Evert Torstensson, Åsaka, 19+23 42; 8) Axel Gustavsson, Karleby, 20+17 37; 9) Folke Johansson, d:o, 18+17 35; 10) Folke Gustavsson, d:o, 8+25 33; 11) Valdemar Johansson, Kinneved, 18+14 32; 12) Gösta Svensson 1, Karleby, 17+14 31; Karl Karlsson, d:o, 17+14 31; Gunnar Clauson, Kinneved, 18+13 31; Joh. Gustavsson, Karleby, 12+19 31; 13) Yngve Brage, Karleby, 20+10 30.

Tävlingen om Vartofta Lotta-avd. vandringspris: Grenar: fältskjutning vår och höst (sammanlagt träffresultat), avståndsbedömning, handgranatkastning och kpist-skjutning. 1) Stig Karlsson, Kinneved, 4 12 2 1 s:a 19; 2) Bertil Engdahl, d:o, 3 10 4 2 19; 3) Karl Karlsson, Karleby, 12 2 1 6

Den lyrisk-musikaliska afton, som logen Midgård i samarbete med Godtemplarordens programtjänst anordnade i Slöta samlingssal, Vartofta, i sönd[illegible], blev en fin konstupplevelse. Skådespelarparet Britt-Marie och Bengt Schött samt pianisten Gunilla Ekvall framförde ett välkomponerat program med lyrik, sång och musik.

Bengt Schött hade en säker känsla för valörer och visade konstnärlig behärskning av sina uttrycksmedel. Nerman, Selander, Bo Bergman, Lindorm, Lagerkvist, Fröding och Strindberg var representerade. Chrysaetos av Strindberg var ett av numren, som grep mest. Det är vackrast, när det skymmer av Lagerkvist, Melodi av Bo Bergman m. fl. fick en utmärkt tolkning.

Britt-Marie Schött visade sig behärska såväl sång som recitation. Första avdelningen upptog svenska och franska visor, där både stämning och fransk esprit kom till sin rätt. I andra avdelningen bjöds på operettmelodier, såsom Babet och Cadet ur Lilla Helgonet och Aptitvisan ur Tiggarstudenten. I tredje avdelningen läste fru Schött Fjorton dagar efteråt och I valet och kvalet av Fröding och Kyssen av Sigurd Hoel med fin inlevelse. Ur sista avdelningen kan nämnas Delilas kärlekssång ur Simson o. Delila av Saint-Saens.

Pianisten Gunilla Ekvall var en god ackompanjatör och spelade även ett solo.

De tre unga konstnärerna gav den tyvärr fåtaliga publiken en upplevelse, som det sällan förunnas Vartofta-borna att vara med om. Synd att så många gick miste om den.

Vägförrättning.

På framställning av Sven och Margit Lundgren, Vartofta, har länsstyrelsen förordnat distriktslantmätaren i Falköpings distrikt att verkställa förrättning för uttaganade av utfartsväg för fastigheten 5/16 mtl Slöta Backgården 8:3 i Slöta socken över Prästbolets mark till allm. vägen vid Slöta kyrka å delsträckan Vartofta Leaby.

Vartofta

Komm. befattningshavare, vars mandattid utgår i och med innevarande år och icke önskar bliva föremål för omval, eller som av annan orsak önskar lämna komm. uppdrag, torde meddela detta till valberedningens ordf. Olle Ferm senast den 26 nov.

Komm.fullm.ordf.

forts. nästa sida

Till söndagskväll i missionshuset inbjuder Vartofta SMU på nytt i morgon. Även denna gång återkommer programinslaget »bibelläxan». För vittnesbörd och sång svarar sångarna och pastor J. Olsson. På tisdag kväll blir det besök från evangelistkursen i ett omväxlande och friskt mötesprogram.

VARTOFTA.

Kommunalfullmäktige sammanträder i Slöta samlingssal måndagen den 1 dec. 1958 kl. 19.

Ordf.

Ett pris, om vilket det tävlas inom Kinneveds hygr, tillföll detta år Bertil Engdahl. Denne erhöll även ett pris som bäste kpist-skytt från Vartofta vid tävlingen i Dimbo.

Vid prisskjutning hade Karl Andersson, Åsaka, erövrat arménsskyttemedalj och denna fick han nu mottaga.

Sedan medaljörer och pristagare vederbörligen avhurrats gav hemvärnschefen en kortfattad resumé över årets verksamhet betr. såväl övningar som tävlingar. Han pekade på de framgångar som området haft under året och som bl.a. gav en tredje placering vid den av Skövde Fo anordnade kpist-tävlingen och likaledes goda resultat vid Göteborgs-Postens kpist-tävling. Den i fem år pågående Karl Karlsson, Karleby, 12 2 1 6 21; 4) Evert Torstensson, Åsaka, 7 3 2 10 22; 5) Sune Harrysson, Brismene, 7 6 6 5 23; 6) Bengt Karlsson, Kinneved, 9 13 2 3 27; 7) Axel Gustavsson, Karleby, 8 7 3 10 28; 8) Folke Johansson, d:o, 9 4 3 13 29; 9) K. E. Torstensson, Åsaka, 1 11 9 9 30; 10) Olof Andersson, Åsaka, 6 6 3 15 30.

Tävlingen om Fo-geväret. Grenar: fältskjutning vår och höst (sammanlagt träffantal), avståndsbedömning och handgranatkastning. 1) Evert Torstensson, Åsaka, 7+3+2 s:a 12; 2) Olof Andersson, d:o, 6+6+3 15; 3) Karl Karlsson, Karleby, 12+2+1 15; 4) Folke Johansson, Karleby, 9+4+3 16; 5) Bertil Engdahl, Kinneved, 3+10+4 17; 6) Gösta Svensson 1, Karleby, 12+3+2 17; 7) Stig Karlsson, Kinneved, 4+12+2 18; 8) Axel Gustavsson, Karleby, 8+7+3 18; 9) Sune Harrysson, Brismene, 7+5+6 18; 10) K. E. Torstensson, Åsaka, 1+11+9 20.

Fältskjutningen Dimbo—Vartofta för tjugomannalag: 1) Vartofta 398 tr., 2) Dimbo 392.

Resultat:

Hemvärnskl.: 1) Stig Karlsson, Vartofta, 28; 2) K. E. Torstensson, d:o, 25; 3) Folke Gustavsson, d:o, 25; 4) Olof Andersson, d:o, 25; 5) Karl Andersson, d:o, 25; 6) Gustav Oskarsson, d:o, 25; 7) K. E. Karlsson, Dimbo, 25; 8) Bertil Engdahl, Vartofta, 24; 9) Alvar Andersson, Dimbo, 24; 10) Bror Fröjd, d:o, 23; 11) Sune Harrysson, Vartofta, 23; 12) Allan Gabrielsson, Dimbo, 23; 13) Gösta Gunnervald, d:o, 23; 14) Evert Torstensson, Vartofta, 22; 15) Alvar Blomberg, Dimbo, 22; 16) Sture Johansson, Vartofta, 21; 17) Karl Hantc, Dimbo, 20.

Veterankl.: 1) Johan Gustavsson, Vartofta, 19; 2) Axel Gustavsson, d:o, 17; 3) Valdemar Johansson, d:o, 14; 4) Torsten Clausson, Dimbo, 12.

Ungdomskl.: 1) Per-Erik Pontén, Dimbo, 13; 2) Bengt Dittmer, d:o, 13; 3) Rune Larsson, d:o, 12.

Kpist-tävlingen: 1) Alvar Andersson, Dimbo, 100; 2) Erik Hermansson, d:o, 98; 3) K. G. Melin, d:o, 98; 4) Alvar Blomberg, d:o, 97; 5) Bertil Engdahl, Vartofta, 97; 6) Rune Lundgren, Dimbo, 96; 7) Einar Sahlström, d:o, 96; 8) Valdemar Johansson, Vartofta, 95; 9) Otto Ebb[illegible], Dimbo, 95; 10) Ture Görans[illegible] d:o, 95; 11) Einar Karlsson, d:o, 94; 12) Gustav Johansson, Vartofta, 94; 13) Gustav Gustavsson, d:o, 93; 14) Folke Svensson, Driftvärnet, 93.

Slöta—Åsle.

ORD. PASTORATSSTÄMMA

hålles i Karleby södra skola tisdagen den 2 dec. kl 18.15.

Ordf.

Söndagskväll i missionshuset är en för Vartofta missionsförsamling god mötesform, som man prövat den senaste tiden och vilken också rönt ett livligt intresse.

Programmet för mötet i söndags kväll upptog allsång, sång och musik av församlingens musikförening och predikan av pastor Josef E. Olsson, som utgick från orden i Matt. 22: 21: »Given kejsaren vad kejsaren tillhör och Gud vad Gud tillhör.» Pastor Olsson förhörde även på bibelläxan och gav ut en ny läxa till nästa söndagskväll — Matt. 10 kapitel. Hr Inge Ahlin svarade för inledande ord.

Missionsförsamlingen hade under förra veckan tre kvällar med bibelstudium av söndagsskolsekreterare Ragnar Karlsson, Falköping, vilken som ämnen valt Guds vilja och vår vilja, Bönen och Kristi tillkommelse. Kvällarna blev mycket givande.

Vartofta — Söndagskväll

i Missionshuset i morgon kl. 19.30. Pastor J. Olsson och sångare medverkar. Bibelläxa: Matt. 10. Tisdag kl. 19.30 vittnesbörd och sång av evangelister.

Slöta SLS-avdelning

firar

25-årsjubileum

i Allebergsgården, Smeby, den 20 november 1958 kl. 19.30.

Program: Kamrer Bengt Börjesson, Falköping, kåserar och visar film. Kaffeservering, historik m. m.

Såväl förutvarande som nuvarande medlemmar med familjer hälsas hjärtligt välkomna.

Styrelsen.

Kyrkbuss

till SLÖTA kyrka 1:sta **sönd. i advent** avgår från Stenbrottet kl. 1.20, Falekvarna 1.25 samt Vartofta 1.45.

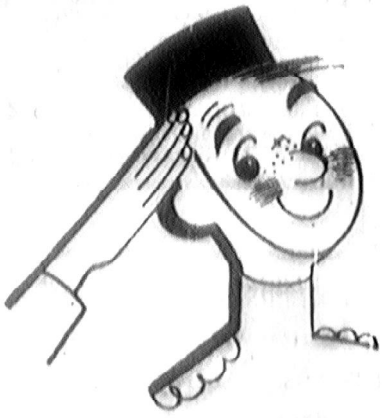

Vartofta!

PÅ MANDAG — 24 nov. — är vi åter rustade att på bästa sätt betjäna våra kunder efter vår nu genomförda affärsombyggnad.

Vi tackar för visat tillmötesgående under reparationstiden och välkomnar alla såväl gamla som nya kunder.

- PÅ MANDAG BJUDER VI PÅ KAFFE MED TÅRTA
- samt även en del övriga smakprover. — Hjärtligt välkomna!

S. Jacobssons Eftr. Norving

VARTOFTA. Tel. 300 05.

Vartofta

FÖRSÄLJNING

anordnas i Vartofta folkskola lördagen den 29 nov. kl. 16.30. Andaktsstund av kyrkoherde H. Tidstrand. Kaffe serveras.

Gåvor mottagas med tacksamhet. — Alla välkomna!

Vartofta kyrkl. syförening.

Slöta-Vårkumla SLU-avd.

har månadsmöte i Allebergsgården, Smeby, torsdagen den 27/11 1958 kl. 20. Tävlan i nordisk nutidsorientering m. m.

Välkomna!

Kommittén.

Kh Ljungkvist avtackades av kyrkobröderna

Vid gudstjänsten i Slöta kyrka på söndagseftermiddagen predikade kyrkoherde Ljungkvist över dagens text. Vid den talrikt besökta gudstjänsten var Slöta-Karleby kyrkobröder med fruar samlade. Efter gudstjänsten var de inbjudna till prästgården, där kyrkoherde och fru Ljungkvist bjöd på kaffe.

Gösta Karlsson, Karleby, överlämnade blommor från kyrkobrödrakåren och tackade kyrkoherde Ljungkvist för det arbete han nedlagt inom kyrkan och kåren.

Kyrkoherden höll ett tacktal och omtalade bl. a. att kåren hade 12 medlemmar, då den bildades 1943. Nu är medlemsantalet över trettio. Två nya medlemmar ingick vid söndagens högtidsstund.

Sedan en psalm sjungits, höll komminister Borg, Asle, en andaktsstund och talade om missionens arbete i olika delar av världen. Han framhöll bl. a. att lärare fattas på många platser. Svenska kyrkans mission behöver all den hjälp och det stöd den kan få. Och de offer vi bringar är inte förgäves. De blir till rik välsignelse bland de många människor för vilka missionen arbetar.

Den högtidliga samlingen avslutades med psalmsång.

---

†

Min kära Make,
vår Far,
Morfar och Farfar

Anders Nilsson-Bertilsson

* 28/7 1876

har i dag stilla insomnat. Sörjd av oss, syster, övrig släkt och vänner.

Elvagården, Vartofta,
den 23 nov. 1958.

PAULINA NILSSON-BERTILSSON
Barn
Barnbarn, Barnbarnsbarn

Hur skönt att i ålderns och levnadens höst
FÅ lägga sitt huvud till vila
Och sova den sömnen som ensam ger tröst
Och bort ifrån smärtorna ila.

Kommunalvalet i Vartofta

Den slutliga sammanräkningen av kommunalfullmäktigevalet i Vartofta kommun ägde, som tidigare nämnts, under måndagen rum på länsstyrelsen. Ställningen i fullmäktige för nästa fyraårsperiod blir nu den, att högerpartiet besätter 7 av de 35 platserna, centern 19, folkpartiet 3 och socialdemokraterna 6. Utgången innebär, att högern vunnit 1 och centern 2 mandat, medan folkpartiet förlorat 1 och socialdemokraterna 2 mandat.

Sammanlagt avgavs vid valet 2.003 röster mot 2.122 år 1954. Högerpartiet erhöll 404 röster (344 år 1954), centern 1.058 (1.037), folkpartiet 166 (261) och socialdemokraterna 361 (456). Fjorton valsedlar ogiltigförklarades. Av de 56 avgivna poströsterna, fick högern 17, centern 15, folkpartiet 9 och socialdemokraterna 14, varjämte 1 sedel kasserades.

I de olika valdistrikten avgavs följande antal röster — poströsterna ej medräknade:

Falköpings östra: hö 7, cp 20, fp —, soc.dem 10, ogilla 1.

Karleby: hö 36, cp 120, fp 10, soc.dem 65, ogilla 4.

Kälvene: hö 15, cp 66, fp —, soc.dem. 14.

Mularp: hö 16, cp 47, fp 2, soc.dem. —.

Näs: hö 7, cp 81, fp —, soc.-dem. 6.

Slöta: hö 122, cp 190, fp 62, soc.dem. 120.

Tiarp: hö 22, cp 78, fp 6, soc.-dem. —.

Vartofta-Åsaka: hö 58, cp 116, fp 6, soc.dem. 29.

Vistorp: hö 24, cp 55, fp 5, soc.dem. 5.

Yllestad: hö 57, cp 125, fp 46, soc.dem. 85, ogilla 7.

Åsle: hö 23, cp 145, fp 20, soc.dem. 13, ogilla 1.

Högerpartiet representerades av 3 olika listtyper, av vilka listan med Folke Källeskog som främsta namn samlade 193 röster och fick därmed 3 mandat. Listan med lantbr. Arthur Claesson som första namn fick 113 röster och 2 mandat liksom listan med rektor Arthur Arnling som toppnamn, som erhöll 98 röster.

Centerpartiet gick fram med 6 olika listtyper. Nämndeman Olle Ferm, som stod som första namn på 2 listor, erhöll 457 röster. Listan med Ferm som första och Oscar Eliasson som andra namn erövrade 7 mandat och listan med Ferm som första och Helmer Andersson som andra namn 2 mandat. Elon Johansson-listan samlade 213 röster och fick 4 mandat, medan de båda listorna med Karl Karlsson, Klövagården, och Gustav Högberg, Gärstorp, i spetsen fick 2 mandat vardera på 105 resp. 128 röster. Slutligen stod kommunalordf. Oscar Eliasson främst på 149 sedlar och tog därigenom 2 mandat.

Av folkpartiets 3 mandat erövrades 2 av Einar Lidbergslistan och 1 av Hjalmar Hellnerlistan. Lidberg stod främst på 73 sedlar, medan Hellner stod först på 62. Montör Sven Gustafssson, Stenäng, stod först på 31 sedlar, vilket ej förslog till inval.

FT har tidigare publicerat namnen på de valda fullmäktigeledamöterna.

Av de 2.003 i valet deltagande personerna utgjordes 1.103 av män och 900 av kvinnor.

Vartofta får 15 nya kommunalfullmäktige

Vid sammanräkning av kommunalfullmäktigevalet i Vartofta inför länsstyrelsen på måndagen visade det sig att centerpartiet inklusive poströsterna erhållit inalles 1.058 röster, högern 404, folkpartiet 166 och socialdemokraterna 361. Detta innebär, att centerpartiet får 19 mandat (mot förut 17), högerpartiet 7 (6), folkpartiet 3 (4) och socialdemokraterna 6 (8).

Valda är för högerpartiet: Folke Källeskog, Artur Claesson, Arthur Arnling, Torsten Larsson, Kättilstorp, Anton Warén, Stig Andersson, Vartofta, och Gösta Svensson, Karleby.

Centerpartiet: Olle Ferm, Oscar Eliasson, Elon Johansson, Åsle, Arne Svensson, Kälvene, Gustav Högberg, Yllestad, Helmer Andersson, Näs, Bernhard Gustafsson, Tiarp, Karl Karlsson, Karleby, Gustav Almberg, Åslätt, Eskil Johansson, Falekvarna, Gösta Karlsson, Karleby, Evald Johansson, Mularp, Herbert Johansson, Kälvene, Ernst Strängby, Vistorp, fru Anna Gustavsson, Yllestad, Stig Johansson, Slöta, John Blomstrand, Tiarp, Eskil Johansson, Flogen, och Evert Thorstensson, Åsaka.

Folkpartiet: Einar Lidberg, Hjalmar Hellner och Harald Andersson.

Socialdemokraterna: Olof Lindqvist, Gunnar Bromander, Allan Flyckt, Uddagården, Knut Östman, Vartofta, Vendel Axelsson, Kättilstorp, och Gustav Johansson, Vartofta.

Av de nu valda 35, är 15 »nykomlingar».

Vartofta

Vartofta SMU hade i söndags inbjudit till ett nytt möte i serien Söndagskväll i missionshuset. Efter inledning av hr Harald Andersson följde ett omväxlande och friskt program med vittnesbörd av fröken Gerd Ahlin, duettsånger av fröknarna Ingrid Andersson och Dorit Johansson, sång av sångarna, predikan av pastor Josef E. Olsson och bibeltentamen. Domsöndagens budskap präglade såväl predikan som vittnesbörd och sång. Det givande mötet avslutades av pastor Olsson.

Anders Nilsson-Bertilsson. F. fastighetsägaren Anders Nilsson-Bertilsson, Elvagården, Vartofta, avled på söndagen 82 år gammal. Han var född i Annelöv, Skåne, och inköpte efter 30 års anställning vid Bomullskrutfabriken i Annelöv ett jordbruk i Svalöv. Under några år drev han även affärsrörelse i Höör. 1940 flyttade han till bostadsfastigheten Karlslund, Falekvarna, där han bodde kvar tills han för en tid sedan flyttade till Elvagården. Närmast sörjande är maka, barn, barnbarn och barnbarnsbarn samt en syster.

Falekvarna

SYFÖRENINGSAUKTION anordnas i skolan onsdagen den 3 dec. kl. 18.00.

Andaktsstund av kyrkoherde H. Tidstrand. Kaffe serveras.

Gåvor mottagas tacksamt.

Alla välkomna!

VARTOFTA.

Unga evangelister

vittnar och sjunger i Missionshuset söndag kl. 15 och tisdag kl. 19.30. Tisdag kväll medverkar också distriktsförest. Gunde Raneskog.

Kollekt. — Envar välkommen.

Fick käken krossad vid otäck bilvurpa

En 21-årig yngling från Vartofta skadades svårt vid en bilvurpa på vägen Kättilstorp—Vistorp strax före klockan tolv i går. Fordonet synes ha gjort ett flertal volter, varefter det hamnade på taket. Föraren kunde själv ta sig ur det, varefter han gick in på en närbelägen gård, där man kallade på ambulansen.

Ynglingen hade fått underkäken krossad genom ett flertal brott och vidare svår hjärnskakning. Enligt läkaren befann han sig i går kväll efter omständigheterna väl.

Olyckan inträffade på en raksträcka med 300 meters fri sikt framför vagnen. Vägbanan är sex meter bred. Enligt polisutredningen synes fordonet, en mindre personbil, ej ha sladdat före vurpan. Raka spår ledde ner över den fyra meter breda slänten mot vägdiket. Här har bilen rusat femtio meter längs med diket, varefter den slagit med framvagnen mot en grov trädstubbe, som formligen splittrades. Från stubben fanns inga spår efter vagnens hjul på en sträcka av omkring tio meter. Polisen anser att den lilla vagnen virvlat runt i kanske tre volter innan den slutligen hamnade på taket i diket. Ytterligare sexton meter bortom fordonet återfanns en inemot femtio kilo tung sten som bilen träffat vid »nedslaget» och kastat undan. Vagnen var svårt ramponerad i frampartiet och är troligen totalhavererad.

Plastmattor

Välvävda **PLASTMATTOR** i 60 eller 70 cm. bredd med bomulls- eller stålnylonvarp till salu i avpassade längder till billiga priser. Även beställning. För leverans före jul emotses beställning senast 15/12.

Textil- och Kortvarulagret.
Vartofta. Tel. 301 37.

Kreaturs- och lösöreauktion

kommer att hållas **onsd. den 3 dec. 1958 kl. 13.00** hos lantbrukare **Gunnar Karlén, Ledsgården, Vartofta,** som på grund av gårdens försäljning låter **försälja:**

11 st. reaktions- och kastsjukefria nötkreatur, därav 4 st. goda mjölkkor i olika kalvställningar, 7 st. ungdjur i varierande ålder.

Svin 3 st. suggor, därav 2 st. högdräktiga.

Höns: c:a 75 st.

Döda inventarier: gummihjulsvagn, slåttermaskin, hästräfsa, släpräfsa, radsåningsmaskin, »Salix», 15 bill. fjäderharvar, plog, årder, övriga harvar, skarvsladd, gummihjulskärra, ny mjölkmaskinsanläggning med 1 maskin »Manus», mjölkkylare, transportflaskor, sil, div. handredskap m. m. Dessutom ett parti havre och korn samt potatis.

Loginventarier: tröskverk, Bredaryd, 600 mm., el. motor, 7½ hkr., halmfläkt med rör 15", säckkärra, drivremmar, säckar.

För annan persons räkning försäljes div. inre lösöre såsom bäddsoffa, ottoman, takarmatur, dubbel kokplatta, el. strykjärn m. m.

Till säkra och kända köpare lämnas sex mån. räntefri kredit mot äganderättsförbehåll. Inrop under 10:— betalas kontant.

Övriga villkor tillkännagives vid auktionens början.



JORDFÖRMEDLINGEN
FÖRENING u. p. a.

STORGATAN 12—14 FALKÖPING Tel. 123 48

Livlig kursverksamhet pågår i Vartofta kommun

Yrkeskurskommittén i Vartofta kommun har under hösten haft sex kurser i verksamhet, varav två kurser i träslöjd, en i Vartofta och en i Yllestad. Dessutom pågår två nybörjarkurser i engelska, en i Karleby och en i Slöta, samt en fortsättningskurs i engelska i Yllestad. Slutligen har en matlagningskurs varit förlagd till Asle. Som lärare vid samtliga kurser har tjänstgjort lärare vid kommunens skolor.

Matlagningskursen, som pågått i 40 timmar och som omfattat tillagning av lunch- och supérätter, avslutades i onsdags. Kursen har varit förlagd till skolköket i Asle skola och letts av skolköksläraringen Dagmar Emilsson.

I avslutningen deltog förutom de tolv kursdeltagarna inbjudna gäster, däribland medlemmar av yrkeskurskommittén. Eleverna hälsade de inbjudna med en välkomstsång, och fröken Emilsson uttalade sin tillfredsställelse med eleverna och det stora intresse för kursen och arbetet, som de visat. Alla bjöds på en festligt dukad och mycket välsmakande supé.

I samband med supén avtackades kurslärarinnan av eleverna genom fru Märta Johansson, som överlämnade blommor och present. Lantbrukare Sixten Gustafsson, Karleby, framförde kurskommitténs tack till lärarinna och elever. De inbjudnas tack framfördes av fru Ester Ablad, Kättilstorp, och lantbrukare Karl Andersson, Karleby. Vid samkvämet förekom allsång samt sång och musik av fru Rut Norving, och fröken Gunnel Williamsson, Vartofta.

Kursdeltagarna har varit: fruarna Ester Andersson, Stommen, Karleby, Elvy Johansson, Stensholmen, Vartofta, Ingrid Johansson, Flogen, Falköpings Östra, Märta Johansson, Korpagården, Karleby, Eris Kölby, Svartarp, Asle, Rut Norving, Vartofta, Margot Wester, Vartofta, och fröknarna Ann-Britt Gabrielsson, Dalbogården, Tiarp, Ingegerd Gabrielsson, Mauritsgården, Asle, Berit Gustafsson, Nolgården, Karleby, Britta Gustavsson, Ännagården, Karleby, och Karin Käll, Östgötagården, Asle.

Kungörelse

Tage Carlsson, Vallbacka, Vartofta, har härstädes anhållit om tillstånd att med stationsort i Vartofta, Vartofta kommun, utöva beställningstrafik för personbefordran med en personbil samt för befordran av resandes handgods med en släpvagn, lastande högst 450 kg., vilken tidigare utövats av Gustaf Andersson, Vartofta.

Ansökningshandlingarna hållas här tillgängliga intill den 11 december 1958.

Trafikföretag, som kunna beröras av den ifrågasatta trafiken, så ock ändra, vilka ärendet kan angå, äga att före angivna dag till länsstyrelsen inkomma med skriftliga yttranden över ansökningen.

Mariestad å landskansliet den 26 november 1958.

LANSSTYRELSEN.

Luciafest

anordnas i **SLÖTA samlingssal** lördagen den 6 dec. kl. 19.30.

Program:

Luciatablå, kaffeservering, film från Ghaza, sång och musik m. m.

Alla hjärtligt välkomna!

Vartofta Lottaavdelning.

Slöta

FÖRSÄLJNING

anordnas i **Slöta Församlingssal** tisdagen den 9 dec. kl. 17. Föredrag av kyrkoherde **Fredriksson, Dimbo.** Kaffe serveras. Gåvor mottagas med tacksamhet. Alla välkomna!

Slöta kyrkliga syförening.

Vartofta-Frökind samarbetar ifråga om högstadieskola

Länsskolnämnden föreslår skolöverstyrelsen att tjänsten som rektor och skolchef i Vartofta kommun, som blir ledig den 1 juli 1959 genom rektor A. Arnlings avgång med pension, skall återbesättas med ord. innehavare. Rektors tjänsteställe avses förlagt till den nya skolan i Vartofta stationssamhälle. Rektorstjänsten har tidigare varit förenad med skolkontorstjänsten i Asle.

Länsskolnämnden meddelar att de nuvarande skollokalerna i Vartofta-Åsaka, Kälvene och Uddagården kommer att nedläggas från nästa läsår.

Preliminärt avser Vartofta kommun att tillsammans med Frökinds kommun bilda ett högstadieområde med högstadiet förlagt till Vartofta samhälle.

Vartofta fullmäktige godkände va-avgifter

Vartofta kommunalfullmäktige höll i går kväll ett rekordkort sammanträde — 14 minuter. Skolbyggnadskommitténs begäran om anslag till s. k. taklagsfest bifölls.

Länsstyrelsen hade anmodat fullmäktige att avge yttrande över upprättat förslag till utomplansbestämmelser och byggnadsordning för ett område vid Kättilstorps järnvägsstation. Fullmäktige förklarade sig inte ha något att erinra mot förslaget. Till hyra för distriktssköterskebostad för tid innan bostaden tas i anspråk av innehavarinnan anslogs ett belopp för tiden intill 1 april nästa år, då den nya distriktssköterskan tillträder sin befattning.

Dagens stora fråga var anslutnings- och årliga avgifter till kommunens va-anläggningar i Vartofta och Kättilstorp samt fastställande av taxor för anslutning till Vartofta kommuns vatten och avloppsanläggningar. Frågan har varit föremål för noggrann utredning av en därtill av fullmäktige tillsatt utredningskommitté.

Fullmäktige biföll nu utredningskommitténs av kommunalnämnden tillstyrkta förslag innebärande bl. a. att anslutningsavgiften för en trerumslägenhet skall utgöra 2.000 kr. och för varje ytterligare lägenhet inom samma fastighet 700 kr.

Slutligen tillstyrktes en anhållan om överföring av tillståndsbevis till avhämtningsförsäljning av öl.

I söndags jordfästes i Slöta kyrka f. fastighetsägaren Anders Nilsson-Bertilsson, Karlslund, Falekvarna. Samling skedde i Elvagården, där kyrkoherde Axel Ljungkvist höll en andaktsstund, varvid orgelspelet sköttes av fröken Elvor Kling, Vartofta, som även sjöng I djupet av mitt hjärta. DÅ sorgeprocessionen intågade i kyrkan spelade kantor Thure Mariebäck stilla sorgemusik. Kyrkoherde Ljungkvist höll griftetal utgående från orden i Psalt. 144: 3 4 »Herre, vad är en människa att Du vill veta av henne, en människoson att Du tänker på honom, En människa är lik en fläkt, hennes dagar som en försvinnande skugga» och förrättade jordfästningen. Kistan utbars till tonerna av Sorgmarsch av Beethoven och färdes till griften. Vid kransnedläggningen hölls tal och nedlades kransar av bl.a. hr Hjalmar Johansson, Nyhalla, Vartofta, för Vartofta socialnämnd och syster Margit Lagö, Elvagården, Vartofta, som nedlade en krans från personal och pensionärer på Elvagården.

Vartoftabor — se hit!

UNGT FOLK inbjuds till **UNGDOMSTRÄFF** i Missionshuset fredag kl. 19.30. FN-soldaten Kjell Hylander från Ulricehamn visar bilder och berättar om Gaza och Jerusalem.
Korvbar. Medverkan av ungdom.

ALLA är välkomna till **MISSIONSFÖRSÄLJNINGEN** lördag kl. 16.
ANDAKT - SERVERING - LOTTERI - AUKTION.
Gåvor mottagas med tacksamhet.

HÖGER-FÖRENINGAR
inbjudes till

Luciafest

i Slöta samlingssal onsdagen den 10 dec. kl. 20.00.

PROGRAM: Valkommentar av Svedlund, Luciatablå, Kaffeservering, Paketauktion, Musik, Film m. m.. Alla barn får julklappar av tomten.

Tag med hela familjen till en trevlig LUSSEFEST.

Hjärtligt välkomna!

Vartofta Högerorganisationer.

Ström-avbrott

VARTOFTA

På grund av stationsarbeten kommer kraftleveransen att vara bruten natten mellan tisdagen den 9 och onsdagen den 10 december kl. 23.00 02.00 för abonnenter tillhörande Vartofta elektriska distributionsförening.

Kraftverket förbehåller sig dock rätten att kunna spänningssätta anläggningarna när som helst under ovan angiven tid.

TROLLHÄTTE KRAFTVERK

Adventshögtid
firades i söndags i Slöta kyrka, där kyrkoherde Axel Ljungkvist predikade över dagens högmässotext. Slöta Lottavdelning hade samlats till kyrkmarsch till högtiden och även Slöta SLU-avdelning infann sig mangrant. Även en stor skara församlingsbor övervar gudstjänsten och kyrkan var så gott som fullsatt. Slöta kyrkokör under kantor Thure Mariebäcks ledning sjöng på ett förtjänstfullt sätt »Hosianna» av Vogler och »Dotter Sion». Som postludium spelades Rumbäcks komposition över psalmen »Bereden väg för Herren».

Efter gudstjänstens slut samlades kyrkomenigheten i Slöta samlingssal, där Slöta SLKF-avdelning bjöd alla på kyrkkaffe. Här medverkade kyrkokören med ett sångprogram som bl.a. upptog »Det lider mot jul» av Jeanna Oterdahl och »Låten er upp i himmelens portar». SLKF-avdelningen överlämnade en blomsteruppsats till fru Ljungkvist. Slutligen talade kyrkoherde Ljungkvist och frambar till SLKF-avdelningen sitt och sin makas tack och även de övriga gudstjänstbesökarnas tack för allt vad som givits dem alla. Han tackade även kyrkokören för dess insats i dagens högtid. Den i kyrkan upptagna kollekten uppgick till 117 kr.

Vartofta kyrkliga syförening
hade i lördags i Vartofta gamla skola anordnat försäljning av handarbeten utförda av föreningens medlemmar samt skänkta saker. Kyrkoherde Axel Ljungkvist hälsade de närvarande välkomna, ocsh sedan höll kyrkoherde Tidstrand, Vartofta, en missionspredikan varvid han talade över ämnet »Människan kan intet taga utan att det varder henne givet». Sedan serverades kaffe och därpå vidtog auktionen med hr Karl Badh, Vartofta, som framgångsrik utropare. De många förnämliga alstren betingade höga priser och försäljningen inbringade tillsammans med lotterier och servering en bruttosumma av 2.200 kr. Psalmsången leddes med orgelspel av fröken Elvor Kling, Vartofta.

Kyrkoherde Ljungkvist tackade syföreningsmedlemmarna för deras trogna arbete och kyrkoherde Tidstrand för föredraget samt övriga för deras medverkan till det goda resultatet.

All ungdom i Vartofta
inbjuds till en ungdomsträff i missionshuset i morgon kl. 19.30. Programmets huvudpunkt blir en bildserie från Gaza och Jerusalem. Den visas av FN-soldaten Kjell Hylander, som också kåserar om sina upplevelser där nere.

Syföreningsauktion
hålls på lördag kl. 16 i Vartofta missionshus. Gåvor av olika slag är välkomna. Pastor J. Olsson talar i andaktstunden och leder försäljningen.

Plastmattor

Välvävda **PLASTMATTOR** i 60 eller 70 cm. bredd med bomulls- eller stålnylonvarp till salu i avpassade längder till billiga priser. Även beställning. För leverans före jul emotses beställning senast 15/12.

Textil- och Kortvarulagret.
Vartofta. Tel. 301 37.

Kh Ljungkvist avtackades av kyrkostämman

Kyrkoherde Axel Ljungkvist höll i tisdags i Karleby skola sin sista ordinarie pastoratsstämma som kyrkoherde i Slöta pastorat.

Först sammanträdde pastoratskyrkorådet för att bereda de ärenden som skulle föreläggas stämman. Kyrkoherde Ljungkvist tackade i hjärtliga ordalag ledamöterna i pastoratskyrkorådet för det goda och fruktbärande samarbete som han under så många år haft med dem, och han önskade dem lycka och välsignelse under kommande dagar.

På rådets vägnar talade pastoratskassören Erik Johansson, Falekvarna, och frambar ledamöternas hjärtliga tack till kyrkoherden för det goda förhållande som alltid rått mellan ordföranden och rådet. Han tackade ordföranden för god ledning och för det goda gemyt som han alltid visat vid rådssammanträdena. Hr Johansson överlämnade till ordf. en vacker blomsteruppsats från pastoratskyrkorådet och tillönskade honom hälsa och lycka i fortsättningen.

På pastoratsstämman valdes den nytillträdande kyrkoherden Konrad Bjurek till ordf. i pastoratsstämman och till ledamot av pastoratskyrkorådet. Till revisorer omvaldes hrr Karl Karlsson, Klövagården, Karleby, C. O. Elfström, Nolgården, Mularp, och Harald Andersson, Kyrkegården, Slöta. Likaså omvaldes suppleanterna hrr Gösta Karlsson, Bäckgården, Karleby, Artur Johansson, Skattegården, Tiarp, och Anton Gustavsson, Mossagården, Slöta. Till pastoratskassör omvaldes för ett år nämndeman Erik Johansson, Falekvarna.

Vid Vartofta kyrkliga syförenings försäljning
nyligen uppgick bruttoinkomsten av försäljningen till 3.200 kr. i stället för som förut meddelats 2.200 kr.

Luciafest i Slöta.
Vartofta Högerorganisation anordnar Luciafest i Slöta samlingssal på onsdag kl. 20. I det rikhaltiga programmet ingår bl. a. luciatablå, musik, film, paketauktion och kaffeservering. Hr Svedlund ger valkommentarer och slutligen kommer en tomte med julklappar till alla barn.

Miljonskola i Vartofta samhälle
Sju bygdeskolor skall läggas ned

Till nästkommande hösttermin samlar Vartofta kommun de flesta av sina skolpliktiga barn under ett — eller i varje fall två — tak. Då beräknas miljonskolan i Vartofta samhälle stå inflyttningsklar och kunna ta emot alla barn från Vartoftaområdet plus eleverna i klass 7 från hela kommunen, sammanlagt över 200 barn. Sju skolor läggs samtidigt ned i kommunen.



Gymnastikhallen med sina höga fönster bryter specialrumsbyggnadens fasad mot norr.

Den nya skolan byggs i två huskroppar. I lärosalsbyggnaden inrymma tre klassrum för lågstadiet och fyra för mellanstadiet. Lågstadiet är i ett plan. Ovanpå mellanstadiets klassrum finns utrymmen innehållande handarbetssal, naturkunnighetsrum, bibliotek, expedition, lärarrum och materialrum. I källaren under mellanstadiet finns stora reservutrymmen

Lekplatserna för de två åldersgrupperna är helt åtskilda.

Specialrumsbyggnaden är vinkelställd mot klassrumsbyggnaden och innehåller skolkök, läkarmottagning — där även distriktssköterskan skall ha sin mottagning — bespisningskök, matsal, träslöjdssal och en stor gymnastikhall med »fotsida» fönster. I källarvåningen blir det hobbyrum.

Centralskolan i Vartofta är kalkylerad till 1.384.000 kr. Det är dock tydligt att detta belopp kommer att överskridas. Kommunen har redan anslagit ett belopp om 60.000 kr. till merkostnaderna.

Finansieringen har skett med skattemedel och statsanslag till ett sammanlagt belopp av 1 milj. kr. Denna summa fanns tillgänglig då arbetena började i maj i år. Vidare har kommunen tillstånd att för skolbygget låna upp 377.000 kr.

Tomten är idealisk. Grundförhållandena är utmärkta, och området ger fria möjligheter för tillbyggnader vid behov. Om sådana suker skall nämnas så har man från skolplatsen en väldig utsikt över Falbygden.

De skolor som läggs ned när skolpalatset tas i bruk är de i Uddagården, Karleby, Slöta, Kälvene och Vartofta Asaka (både småskolan och folkskolan). Skolan i Näs är redan nedlagd, i samband med att lärarinnan där avflyttat.

De bygdeskolor som kommunen behåller efter denna ommöblering är de i Yllestad, Asle och Tiarp. I fråga om den sistnämnda finns redan ett principbeslut som säger att den skall läggas ned, varvid barnen överflyttas till Asle.

Centralskolan i samhället får slutligen stor betydelse för skolskjutsorganisationen inom kommunen. Denna förenklas betydligt — och förbilligas alltså samtidigt — varjämte »pendelåkningen» i stort sett upphör. Det senare är givetvis av stor betydelse för barnen.

Luciahögtid i Vartofta missionshus

anordnas söndag kl. 19.30. Lucia-tablå, sång, servering. Juniorer, ledare och pastor J. Olsson medverkar. Välkomna!

Ungdomsträff i Vartofta.

I Vartofta missionshus har hållits en lyckad ungdomsträff under medverkan av bl.a. elever vid evangelistkursen i Falköping samt FN-soldaten Kjell Hylander, Ulricehamn.

Efter välkomsthälsning av hr Inge Ahlin följde ett friskt och omväxlande program. Hr Hylander visade vackra färgbilder och kåserade om sina upplevelser i Jerusalem och Gaza. Efter korvbar vidtog ett program med vittnesbörd av Alva Strömbom, Ulricehamn, och Paul Persson, Herrljunga, och sång av Åke Jönsson, Alafors, och Ingrid Andersson Vartofta. Ett 35-tal ungdomar bevistade träffen.

Missionsauktionen

nyligen i Vartofta missionshus samlade fullt hus och fick ett gott resultat, 2.065 kr. I den inledande andaktsstunden talade pastor J. Olsson, som fick god kontakt med publiken. I en serveringsrast njöts kaffe, tårta och ostkaka. Många vackra handarbeten och andra gåvor gick sedan under klubban. Det hela gick raskt undan och efter fyra timmars samvaro avslutades högtiden med tack till syföreningen och alla övriga, som medverkat till det goda resultatet, samt med sång och bön.

★★★★★★★★★

Levande BLOMMOR

skapar alltid stämning och högtid i hemmet och värmer sinnena med sin doft och färgglädje ...



FÖR JULEN

★ stor sortering i
★ JULGRUPPER
★ KRUKVÄXTER
★ VINTER-
★ KRANSAR
★ KORGAR m. m.

Vartofta Trädgård

Sven Hendén — Tel. 300 65

★★★★★★★★★

Vartofta Andelsmejeriförening

rekommenderar sina produkter

MJÖLK, GRÄDDE
SMÖR, OST
GRÄDDGLASS
OSTKAKA



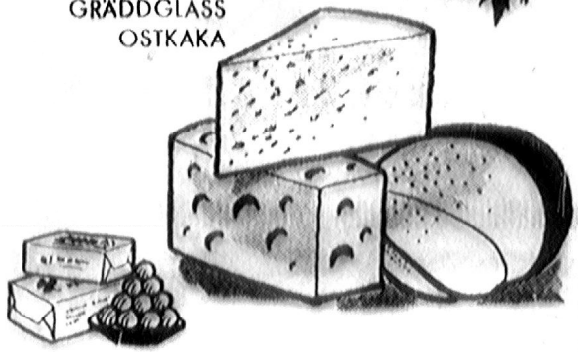

Huvudkontor ..... Tel. Falköping 300 63
Mejeri Vartofta ... Tel. Falköping 300 63
Mejeri Sandhem.... Tel. Falköping 691 37
Glassfabrik Mullsjö... Tel. Mullsjö 100 78

Växande Vartofta

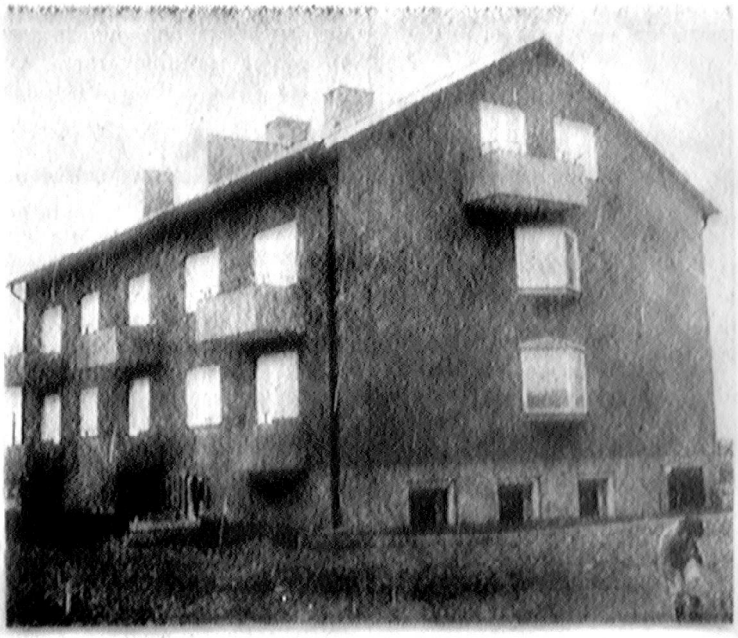

Modern hyresbostad i Vartofta. Huset ingår i en serie om hittills tre, samlade till ett kvarter. Sjukkassan har fått tak över huvudet bakom bottenvåningsfönstren.

I mitten av november fullbordades ett tredje hyreshus i Nolbackaområdet i Vartofta. Det innehåller åtta lägenheter. I området finns tidigare två hyreshus om likaledes åtta lägenheter vardera, varför samhället nu har ett helt litet hyreshuskvarter.

Byggare är Stiftelsen Vartofta kommuns hyresbostäder. Stiftelsen innehar tomter för ytterligare två bostadshus. Här är dock ännu inga projekt klara.

Utom de familjer som flyttat in har även sjukkassan fått tak över huvudet i det nya hyreshuset, i bottenvåningen mot söder. Mot norr finns fyra garage i jordvåningen.

Vartofta

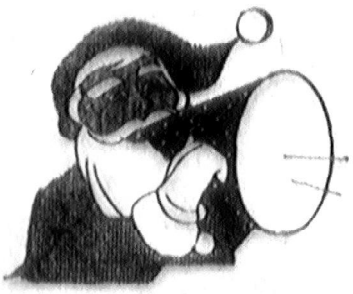

Platsen för julinköpen

Lämpliga presentartiklar i stort urval. Nilsjohans välkända hushållsartiklar.

★ FÖR JULBORDET:

Specerier, Konserver, Frukter, Konfektyrer, Djupfrysta varor.

VART GODA NYROSTADE JULKAFFE rekommenderas





Ehns, Vartofta

Tel. 300 13

Slöta.

ORD. KYRKOSTÄMMA

med Slöta förs. hålles torsdagen den 18 december kl. 18.

Ordf.

Falckvarna kyrkliga syförening har haft försäljning av handarbeten förfärdigade av syföreningens medlemmar samt skänkta saker. Efter välkomstord av kyrkoherde Axel Ljungkvist höll kyrkoherde H. Tidstrand, Vartofta, en missionspredikan, varvid han talade över bibelorden »Varen alltid glada, bedjen oavlåtligen, tacken Gud i alla livets förhållanden».

Efter kaffeservering vidtog försäljningen, varvid hr Ingvar Lindenvall, Mellitorp, på ett förtjänstfullt sätt skötte klubban och fick de utställda alstren högt betalda. Tillsammans med servering och lotterier uppgick försäljningens bruttosumma till 1.390 kr.

Kyrkoherde Ljungkvist tackade föredragshållaren, syföreningens damer för deras trägna arbete och alla övriga som medverkat till det goda resultatet. Till sist sjöngs en psalm med fru Karin Carlehed vid orgeln.

Vartofta skolor.

Skolöverstyrelsen har medgivit, att den ledigblivande rektorstjänsten i Vartofta kommun får ledigförklaras i vederbörlig ordning.

Kartongindustri

VARTOFTA — Tel. 300 25

Tillverkar alla slags kartonger.
Teckningar och förslag utarbetas.
OFFSET — BOKTRYCK.

Vartofta El. Kvarn

VARTOFTA — Tel. 300 10

KVARNEN
TILL DIN TJÄNST

Försäljning av mjöl och foderva-ror av alla slag. Utför malning, rensning och Panogen-betning.

Luciafest

Arbetarkommunen har haft luciafest i »Stenhammaren».

Välkomsthälsning hölls av hr Olof Lindqvist, som i sitt anförande betonade Lucia-dagens betydelse. Tal. erinrade också om Gustav Fagerbergs död. Han var en av grundarna av arbetarkommunen och hans minne hyllades med en tyst minut.

Så var det dags för Lucian, Marianne Pettersson, som tågade in tillsammans med tärnor och framförde en uppskattad luciatablå. Efter »lusse-kaffe» kom tomten och delade ut godtpåsar åt barnen. Därefter vidtog ett bejublat framträdande av Lennart Johansson och Bröderna Augustsson från Falköping.

Kvällen avslutades med ett karusellprogram och till sist dans.

Vartoftabor

En sydd tavla Bibel och Ljus förväxlad.

Missionsbokhandeln.

Försäljningarna i Slöta pastorat gav 7.390 kr.

Slöta kyrkliga syförening hade i tisdags i Slöta församlingssal anordnat försäljning av handarbeten och skänkta saker. Kyrkoherde Axel Ljungkvist hälsade välkommen och sedan höll kyrkoherde Fritiof Fredriksson, Dimbo, ett missionsföredrag om Kristus som missionens herre.

Efter kaffeserveringen började försäljningen med hr Karl Badh, Vartofta, som framgångsrik utropare. De utställda alstren var både vackra och många, och köplusten god och åstadkom höga priser. Tillsammans med servering och lotterier blev bruttosumman 7.800 kr.

Kyrkoherde Ljungkvist tackade syföreningen, föredragshållaren och övriga som medverkat till dagens goda resultat.

Slöta församlings kyrkliga syföreningars försäljningar har inbringat tillsammans 7.390 kr., ett strålande resultat, som vittnar om ett oförtrutet arbete och stor offervilja för missionens sak.

Fullsatt lokal

och en stämningsrik högtid fick juniorföreningen i Vartofta missionshus glädja sig åt, då de på söndagskvällen inbjudit till Luciafest. De unga svarade själva för en stor del av det goda programmet. Ingrid Andersson läste Herrens ord. Även i år var Ros-Marie Ahlberg föreningens Lucia, som tillsammans med åtta tärnor utförde en anslående Lucia-dialog i uppläsning och sång. Pastor J. Olsson predikade om »Herrens eldslågor», som bärs av Guds hand och står i hans tjänst. Under serveringsrasten blommade gemenskapen vackert mellan både äldre och yngre i denna ljusets högtid.

Vartofta kommuns lärarbostadslån.

Länsstyrelsen tillstyrker Vartofta kommuns framställning om tillstånd att låna 100.000 kr. på 25 år för uppförandet av fyra folkskollärarbostäder i Vartofta för en beräknad sammanlagd kostnad av 254.000 kr.

Vartofta

Kommunalfullmäktige sammanträder i Slöta samlingssal måndagen den 29 dec. 1958 kl. 18.00.

Ordf.

Kyrkbuss

till julotta i SLÖTA KYRKA avgår från Stenbrottet kl. 6.20, Falekvarna 6.25 samt Vartofta 6.40.

Fyra kommunala trotjänare i Vartofta fick guldmedalj



Från ceremonien i Slöta samlingssal. Fullmäktiges ordförande Olle Ferm fäster hedersstecknet på Hugo Nilssons kavajuppslag. Medaljörerna är från vänster Josef Andersson, Johan Johansson, Hugo Nilsson och Viktor Johansson.

Fyra trotjänare inom det kommunala livet mottog vid år ets sista sammanträde med Vartofta fullmäktige i Slöta i går kväll Landskommunernas förbunds guldmedalj jämte diplom för långvarig och framstående medborgerlig gärning. Teckenen överlämnades av fullmäktiges ordförande Olle Ferm, som framhöll vilka utomordentligt »snäva betingelser» som är dragna för dessa hedersteckens undfående. De vill gälla för en verklig insats.

De sålunda belönade var Josef Andersson, Johan Johansson, Hugo Nilsson och Viktor Johansson. Hr Hugo Nilsson tolkade medaljörernas känslor inför hyllningen:

— Det är sant att vi alla fyra varit med länge. Vi tjänade länge det allmänna i våra hemsocknar. Det var en intressant, lärorik och inspirerande lott att sålunda få tjäna det allmänna.

— Sedan kom storkommunen. Vi blev kvar i det allmännas tjänst, men nu som »män i ledet» och under yngre ledning, vi gamla fullmäktigeordförande. Det fanns röster som sa att det inte skulle gå så bra. Det skulle bli oenigheter och split mellan det hävdvunna och det nya, mellan de gamla männen och de unga.

— Så blev ej fallet. Frågorna kunde skötas på ett samlat och sansat sätt under de nya förhållandena. Inte minst vill jag tacka vår duktige ordförande Olle Ferm, primus bland de unga männen, för detta. Han har hållit sin flock i »disciplin», och den har inte funnit anledning vara genstörtig.

— Visst. Det är sant att vi är gamla och har tjänat länge. Men vi hänger med. Var och en av oss verkar på sitt håll och kommer att så göra även då vi nu drar oss tillbaka med den nya mandattidens ingång. Vi bereder oss att njuta vårt otium, och vi gläder oss åt denna nyning som roljde vårt avsked.

Efter den korta högtidligheten i fullmäktiges sessionsrum samlades ledamöterna till en julsupé på Stora hotellet i Falköping.

Kommunala resersättningen bordlagd

På fullmäktiges bord låg i övrigt en rad valärenden. De kunde avgöras snabbt, efter grundlig bearbetning i olika nämnder och instanser.

En enda liten debattunge stack upp huvudet. Den gällde ett beslut om kommunala resersättningar under nästa år. Hr Hellner framhöll att den bestående ordningen inte lämnar den resande någon full ersättning för besväret. Man har beräknat att det kostar en bilägare 3:50 kr. pr mil att färdas med eget fordon, och det är ju ändå beräknat i underkant. Han ville därför yrka bordläggning av frågan tills den klarnat.

Hr Bernhard Gustafsson i Asle yrkade likaså att frågan skulle hänskjutas till den nya fullmäktigeuppsättningen, alltså bordläggas. Han ville för dagen bara framhålla att resersättningarna inom kommunen faktiskt inte vore i överensstämmelse med lagens

Forts. på sista sidan.

forts. nästa sida

Personbilssladd mot plogbil.

På annandagens eftermiddag råkade en dam från Vartofta illa ut med sin bil vid järnvägsundergången på Mössebergsgatan.

Ena väghalvan är här avspärrad, varför Vartoftadamen, som kom från Gudhemsvägen och var på väg in mot staden, måste hålla upp i den högra körfilen. Framför undergången mötte en av vägförvaltningen lastbilar med plogförspann.

Plogbilen kunde stanna vid mötet, men damen fick sladd på sitt fordon. Personbilen slog efter en dubbelsladd emot plogbilen med vänstra sidan. Den fick svåra skador och måste bogseras från platsen. Den stabila plogbilen tog inte nämnvärd skada. Inte heller skadades någon av förarna.

Alla SLU-are

hälsas hjärtligt välkomna till JULFEST i samband med ARSMÖTE i Allebergsgården den 3/1 1959 kl. 19.30

Medtag JULKLAPP av minst 1:— kr. värde. Lekar, dans och kaffeservering.

Slöta-Vårkumla SLU-avd.

föreskrifter. Denna stadgar att ersättning med lägsta taxiarvode skall utgå, då allmänt färdmedel ej kan anlitas. Inom kommunen gällande föreskrifter har lett till att de längst bort boende åtnjutit 15 öre pr kilometer vid färd med eget fordon medan de närmast boende kommit upp i ända till en krona pr kilometer.

Fullmäktiges beslut blev att frågan om kommunala rescersättningar och traktamenten skulle bordläggas.

Valen

Följande val företogs:

Interimistisk ordf. i kommunalfullmäktige intill dess ny ordf. blivit vald: Olle Ferm, Vartofta.

Revisorer: Josef Andersson, Vartofta, suppl. Helmer Hallberg, Vartofta, Bengt Hansson, Kättilstorp, suppl. Yngve Jonsson, Kättilstorp, Sven Svensson, Kullag., Aslätt, suppl. Nils Almberg, Aslätt.

Revisorer för studiecirkelbiblioteken: någon av kommunens rev. och suppl.

Rev. i Vartofta hvo förtroendenämnd: Gustav Akerskog, Vartofta, suppl. Sven Akerskog, Vartofta.

Led. i Vartofta hvo förtroendenämnd: Olle Ferm, Vartofta, suppl. Artur Gabrielsson, Karleby, Vartofta.

Ombud vid sammanträde med de tingshusbyggnadsskyldiga: Erik Johansson, Falekvarna, Kälvene, suppl. Karl Karlsson, Karleby, Vartofta, Olle Ferm, Vartofta, suppl. Folke Källeskog, Vartofta.

Ombud vid sammanträde med länsavd. av Landskomm. förbund: Olle Ferm, Vartofta, suppl. Karl Karlsson, Vartofta, Oskar Ellasson, Vartofta, suppl. Ejnar Lidberg, Vartofta.

Ledamöter i styrelsen för Vartofta kommuns hyresbostäder: Oskar Johansson, Uddag., Falköping, suppl. Erik Svensson, Falköping, Johan Johansson, Kättilstorp, suppl. Helmer Svensson, Kättilstorp, Åke Johansson, Vartofta, suppl. Ejnar Lidberg Vartofta, Evald Johansson, Aslätt, suppl. Bernh. Gustavsson, Valtorp, Tage Lindblad, Vartofta, suppl. Oskar Ellasson, Vartofta, sammankallande: Åke Johansson.

Rev. i Vartofta kommuns hyresbostäder: Josef Andersson, Vartofta, suppl. Olof Lindqvist, Vartofta, Bengt Hansson, Kättilstorp, suppl. Herbert Johansson, Kälvene.

Ledamot i styrelsen för Åsle m. m. byggnadsförening: J. Bergstrand, Aslätt, suppl. Artur Arnling, Aslätt.

Rev. i Åsle m. m. byggnadsförening: John Blomstrand, Aslätt, suppl. Bertil Johansson, L. Halla, Aslätt.

Ledamot i styr. för Yllestads bygdegårdsförening: Yngve Jönsson, Kättilstorp, suppl. Gunnar Nilsson, Kättilstorp.

Rev. i Yllestads bygdegårdsförening: Evert Thor, Kättilstorp, suppl. Anton Warrén, Kättilstorp.

Ledamöter i Kälvene-Näs bygdegårdsförening: Karl Falemo, Kälvene, suppl. Reinhold Hjerp, Kälvene, Johan Andersson, Näs, Kälvene, suppl. Bengt Håkansson, Mobäcken, Kälvene.

Revisorer i Kälvene-Näs bygdegårdsförening: Herbert Johansson, Kälvene, suppl. Helmer Andersson, Näs, Kättilstorp.

Fyllnadsval av ledamot i byggnadsnämnden (efter Herbert Johansson): Åke Hermansson, Sandhem, Tiarp, Valtorp, suppl. Sven Johansson, Falekvarna, Kälvene.

Fyllnadsval av ombud i Vartofta allm. sjukkassa (efter Ragnhild Emanuelsson): Kerstin Gustavsson, Bånggården, Aslätt.

Ledamöter i inkomsttaxeringsnämnderna 1959.

Första distriktet: Josef Andersson, Vartofta, suppl. Ejnar Lidberg, Vartofta, Knut Östman, Vartofta, suppl. Olof Lindqvist, Vartofta, Allan Abrahamsson, Vartofta, suppl. Axel Andersson, Kyrkog., Vartofta, Erik Johansson, Falekvarna, Kälvene, suppl. Arne Danielsson, Smeby, Vartofta, Yngve Brage, Leaby, Vartofta, suppl. Knut Vestman, Leaby, Vartofta, Artur Svensson, Kroken, Vartofta, suppl. Sixten Mårtensson, Karleby, Vartofta, Oskar Johansson, Uddagården, Falköping, suppl. Karl Ahlin, Uddag., Falköping, Ingvar Karlsson, Fogdeg., Falköping, suppl. Anton Gustavsson, Gunnarstorp, Falköping.

Andra distriktet: Gustav Högberg, Kättilstorp, suppl. Sven Henriksson, Kättilstorp, Gunnar Bromander, Kättilstorp, suppl. Helmer Svensson, Kättilstorp, Alrik Johansson, Kättilstorp, suppl. Arne Johansson, Kättilstorp, Folke Källeskog, Vartofta, suppl. Bengt Johansson, Kyrkeslätt, Kättilstorp, Nils Ström, Vartofta, suppl. Gustav Johansson, Vartofta, Artur Johansson, Kälvene, suppl. Karl Falemo, Kälvene, Gustav Thim, Kättilstorp, suppl. Göte Strängby, Kättilstorp, Johan Andersson, Näs, Kälvene, suppl. Helmer Andersson, Näs, Kättilstorp.

Tredje distriktet: Bertil Johansson, L. Halla, Aslätt, suppl. Herman Andersson, Korsgården, Aslätt, John Johansson, Liljegården, Aslätt, suppl. Gustav Almberg, Aslätt, Sven Gustavsson, Stenäng, Aslätt, suppl. Karl Hägg, Aslätt, Evald Johansson, Mularp, Aslätt, suppl. Anton Svensson, Aslätt, Sven Svensson, Kullag., Aslätt, suppl. Allan Gabrielsson, Tiarp, Aslätt, Åke Hermansson, Tiarp, Valtorp, suppl. Nils Gustavsson, Tiarp, Aslätt.

Rotecombud i följande församlingar avseende tiden 1959—1962:

Missionsinsamlingen

i Vartofta missionshus på annandag jul fick ett gott resultat, som dock väntas stiga ytterligare. Pastor J. Olsson höll missionspredikan och sångarna sjöng de gamla kända julsångerna.

Under nyårshelgen blir det en samlingsstund kl. 19 nyårsafton, och på nyårsdagen kl. 15 inbjuder söndagsskolan alla sina vänner till fest. Lördag kväll hålles församlingens och SMU:s gemensamma julfest och trettondagens kväll anordnas en Indien-afton med ljusbilder och föredrag.

Nyår i Vartofta Missionshus

Nyårsafton kl. 19 NYARSBÖN. J. Olsson. Sång.

Nyårsdagen kl. 15 SÖNDAGSSKOLFEST för barn och äldre. Medverkan av barn och lärare. Servering.

Lördag kl. 19 JUL- och FAMILJEFEST för församling och SMU.

Trettondagen kl. 19.30 INDIENAFTON. Missionär Olle Eriksson talar och visar färgbilder. Missionsoffer. — Välkomna!

Slöta: Oskar Ellasson, Vartofta, ers. C. E. Carlehed, Kälvene.

Karleby: Oskar Johansson, Uddag., Falköping, ers. Gösta Svensson, Karleby, Vartofta.

Åsle: Hugo Nilsson, Aslätt, ers. Emil Josefsson, Mauritsg. Aslätt.

Tiarp: John Blomstrand, Aslätt, ers. Nils Almberg, Aslätt.

Mularp: C. O. Elfström, Aslätt, ers. Evald Johansson, Aslätt.

Yllestad: Alrik Johansson, Kättilstorp, ers. Anton Warrén, Kättilstorp.

Näs: Gillis Johansson, Skatteg., Kälvene, ers. Lage Sandberg, Kälvene.

Vistorp: Tage Johansson, Vistorp, Kättilstorp, ers. Göte Strängby, Kättilstorp.

Vhrtofta Åsaka: Olle Ferm, Vartofta, ers. Nils Ström, Vartofta.

Kälvene: Anton Andersson, Kälvene, ers. Karl Falemo, Kälvene.

Falköpings östra: Eskil Johansson, Flogen, Falköping, ers. Ingvar Karlsson, Fogdeg., Falköping.

I övrigt beviljades vissa tilläggsanslag och medgavs vissa medelsreserveringar, däribland 10.000 till skolstyrelsen för underhåll av fastighet, 2.500 kr. till inventarier och 3.000 kr. till läseböcker, kartor m. m. Stadgar för Slöta samlingssal antogs.