Elvagården: Måndag: Kålpudding. Apelsinkräm. **Tisdag:** Fisk Paysanne. Körsbärssoppa, skorpa. **Onsdag:** Korv Stroganoff. Exotisk fruktgelé. **Torsdag:** Köttbullar. Blåbärssoppa. **Fredag:** Köttfärssoppa, ostsmörgås. Pannkakor, sylt. **Lördag:** Grynkorv. * Jordgubbskräm. **Söndag:** Fläskkarré. Päron, grädde.

Begravningsgudstjänst har ägt rum i Uppståndelsens kapell för **Idegun Johansson, Elvagården, Slöta.** Akten inleddes med att Håkan Henriksson på orgel spelade Air, av J.S. Bach varefter Curt Sandstedt sjöng Jag har hört om en stad, av L. Lithell. Officiant var Folke Elbornsson som i sitt griftetal utgick från texten i Jes. 9:2. Under stilla orgelmusik tog son och döttrar med familjer, övrig släkt och vänner ett sista farväl och nedlade blommor vid båren. Solisten sjöng Som en bro över mörka vatten, av P. Simon/A. Garfunkel och som avslutning spelades Sonatina, av J.S. Bach på orgel. I blomstergården märktes blommor bland annat från före detta arbetskamrater på Skogaholms, Utvängstorps Hembygdsförening, Hälsofrämjandet och Falköpings Reumatikerförening. Minnesstund hölls efteråt i Fredriksbergskyrkans samlingssal. En duettsång framfördes här av Per Fällström och Curt Sandstedt och samlingen avslutades av officiant Folke Elbornsson. 3/1-2001.

Vartoftaskolan: Måndag: Risgrynsgröt, smörgås med korv och ost. Tisdag: Fisk paysanne, sås, potatis, ärtor. Onsdag: Korv stroganoff, ris. Torsdag: Köttbullar, sås, potatis, råkost. Fredag: Köttfärssoppa, ostsmörgås.

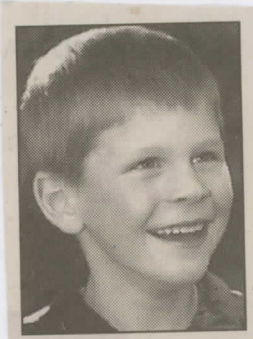

David Carlsson, *Klövhulan, Falekvarna, fyller sju år den 9 januari. Stora grattiskramar från mamma Gunilla, pappa Thomas och lillebror Johan.*

Vartofta SPF

Månadsmöte (OBS!) i Samlingslokalen, Vartofta onsdag 10 jan. kl 15.00. Grötfest. Mats Löwing och sånggruppen medverkar. Medlemsuppbörd. Välkomna!



VARTOFTA

Välvårdat parhus med centralt läge. Fyra sovrum, allrum, matrum m.m. Boyta 127 kvm. Vattenburen uppvärmn. el/solceller. Vidbyggt garage
Pris 365.000:-



*Den 13 januari hurrar vi för vår lilla "prinsessa" **Sofia Larsson**, Vartofta som fyller tre år. Hipp, hurra från mamma, pappa, storebror Gustav, mormor, morfar, farmor och farfar.*



VARTOFTA

Välvårdad och välutrustad enplansvilla på hörntomt. Byggår 1978, boyta 111 kvm. samt väl tilltagen vidbyggd grovdel och dubbelgarage. Bra läge nära skolor och lekplats.
Pris 575.000:-

Slöta C och CK

har årsmöte måndagen 22 jan. kl. 19.00 i Slötagården, Håkan Arnesson medverkar. Välkomna!

FALKÖPINGSPARKEN



Lördag 13/1 kl. 20.30–01.00



Hjärtligt välkomna! VARTOFTA GDV

SPF inledde året med grötfest

VARTOFTA. Traditionsenligt samlades man på årets första sammankomst med Vartofta SPF-förening till grötfest. Tidigare har Elvagården varit samlingsplats för detta evenemang men räcker numera inte till. Samlingen var därför denna gång förlagd till Vartofta samlingssal. 120 medlemmar hade hörsammat kallelsen.

Ordföranden Lilian Andersson hälsade alla välkomna. Sånggruppen började med att sjunga grötvisan och fortsatte med glädjens herre. Nu hade dagens gäst Mats Löwing anlänt, som hälsades välkommen och nu bjöds till bords tillsammans med övriga gäster som serverades risgrynsgröt och goda smörgåsar. Efter denna smakliga måltid serverades kaffe och kaka. 16/1-01.

Därefter var det dags för dagens gäst Mats Löwing, som på ett som vanligt underhållande sätt kåserade om det svenska mjölkbordet. Mycket uppskattat.

Karl Axel Hansson meddelade att nu har telefonjouren fått egen lokal i Falköping och uppmanade medlemmar med spörsmål skall höra av sig.

Stig Karlsson informerade att en studiecirkel startar i ämnet Vikingar i västerled och att en resa går till England i maj eller augusti.

Ordförande överlämnade blommor till möteskommissarierna Erika Muschke och Astrid Karlsson. Nästa möte blir årsmöte den 7 februari. Sånggruppen avslutade med sångerna Vi tänder ett ljus, Midvinternattens köld är hård och Bjällerklang.



VARTOFTA–SKOLGATAN

Välskött rymlig villa i 1½ plan. Byggd 1977. Boyta ca 152 kvm utgörs av 5 r o k. Braskamin. Inglasat uterum. Överbyggd uteplats. Balkong. Vidbyggt garage. Tomt 1.104 kvm.

Äldre kvinna rånad i Vartofta

19/1 -01.

En 75-årig kvinna i Vartofta bestals på onsdagsförmiddagen på sin handväska i hemmet. Hon stod och bakade när det ringde på dörren. Utanför stod en man i 30-årsåldern som bad om vatten för att fylla på kylaren på sin bil. Han ville ha vattnet i en flaska men fick det i en kanna. Den tog han och gick ut till bilen, där ytterligare en man slöt upp. Inne i bilen satt ytterligare en person.

De båda männen öppnade motorhuven och grejade med något, men kvinnan uppfattade det som att de ändå kanske inte fyllde på något vatten.

Mannen återkom och bad om mera vatten, vatten som han nu återigen propsade på att få i en flaska. Kvinnan gick med på detta, hämtade en flaska med vatten, fyllde den och lämnade den till mannen.

Han försvann nu ut till bilen och körde i väg. Först därefter upptäckte kvinnan att hennes handväska innehållande 650 kronor i kontanter, diverse betal- och uttagskort med mera, var borta. Av allt att döma stulen medan hon skaffade fram vattenflaskan!

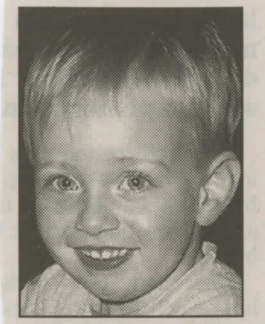

*Vi vill gratulera **Anton Nordström**, Vartofta, som fyller tre år den 17 januari. Många grattis från mamma och pappa.*



*Tre år fyllde den 18 januari solstrålen **Wilma Jansson**, Nolgården, Vårkumla. Grattishälsningar från farmor och farfar.*

Tårtfest med uppvisning på Elvagården

VARTOFTA. Det var många snabba vändningar och medryckande musik när SPF-are bjöd på square-dance uppvisning på Elvagården i Vartofta i onsdagseftermiddag. 19/1-01.

Vartofta SPF stod för tillställningen och bjöd på tårtfest och squaredansare från SPF i Vartofta och Falköping svarade för en halvtimmes fartfylld uppvisning som innehöll sex danser. Dansarna som var elva till antalet byttes om men det var alltid fyra par som dansade och de bildade en fyrkant, därav dansens namn.

40 turer

Siw Gustafsson bor i Vartofta och är ledare för danserna och hon talar om att man har två timmars träning en gång i veckan i Vartofta skola, medarrangör är Studieförbundet Vuxenskolan. Ett 20-tal dansare brukar komma för att träna i dansens olika calls, varje calls är en rörelse som i sin tur har olika kombinationer.

—Vi kan 40 turer, men vårt mål är 50, säger Siw.

Dansarna följer callen som talar om vilka turer som ska dansas, i Vartofta hade man inspelat program som man följde.

—Det är roligt att visa vad vi kan och inte bara hålla till i träningslokalen, menar Siw.

De brukar ha uppvisningar hos andra SPF-föreningar och på olika servicehus, nu senast var de i Herrljunga på ett SPF-möte.

En gång om året

En gång om året kommer callern Gösta Toreld från Öland, där det finns ett stort square-dance center, till skaraborgs SPF och leder en danskväll där många deltagare samlas. Att dansa square är en rolig och nyttig motionsform, det är dansarna i Vartofta överens om.

De tycker dock att det skulle vara roligt om det var fler som ville vara med och dansa. Kavaljerer är det alltid brist på, därför får några kvinnor ställa upp och agera danspartner.



***Square-dance**. Full fart på dansgolvet då SPF-are visade hur det går till att dansa Square.* **Bild: BARBRO OTTERSTEN**



***Tårtfest**. Inga Andersson, ordförande i Vartofta SPF och Lilian Andersson ledamot i styrelsen visar en av de läckra tårtorna som pensionärerna på Elvagården bjöds på.*



***Motion**. Square-dance en rolig och nyttig motionsform.*

Inbrott i fritidsgård

En mikrovågsugn, en hårddisk till en dator, en datorskrivare, ett modem, 15 CD-skivor, diverse godis och 150 kronor i kontanter, det blev tjuvarnas byte vid ett inbrott i samlingslokalen i källarplanet till Vartofta samlingslokal någon gång mellan tisdags kväll och torsdags kväll. Lokalen används som fritidsgård och in dit tog sig tjuven eller tjuvarna genom att krossa ett fönster. 20/1-2001.



*Vår duktiga skoltjej **Olivia Nilsson**, Skolgatan 13, Vartofta, fyller sju år den 25 januari. Många grattiskramar från mamma, pappa och brorsorna Emil, John och Benjamin.*



*Vi vill fira **Erik Gustavsson**, Vartofta, som fyller fem år den 27 januari. Många bamsekramar från mormor och morfar, Andreas, Tony, Henrik och Malin.*



*Vi vill gratulera vår tjej **Angelica Sturesson**, Vartofta, som den 30 januari fyller nio år. Många grattiskramar från lillebror Richard, mamma och pappa.*

Årsmöte för Falekvarna Centerkvinnor

FALEKVARNA. Så här i början av ett nytt år är det vanligt att många föreningar håller årsmöte. Dels för att se tillbaka och stämma av det gamla året, men också för att blicka framåt och planera för nya aktiviteter i föreningen.

Falekvarna Centerkvinnor har nyligen hållit sitt årsmöte för det nya året. Föreningens medlemmar kunde se tillbaka på ett verksamhetsår 2000 med många skiftande aktiviteter. Förutom månadsmöten har man anordnat tipspromenad, haft en blomskottsauktion och läst en studiecirkel. Dessutom arrangerades i mars en välbesökt modevisning i Slötagården. Ett hundratal damer hade hörsammat inbjudan och var nyfikna på vilka färger och modeller som man skulle ha på kläderna den kommande våren och sommaren. Medlemmar ur Falekvarna Centerkvinnor, deras män och barn visade kläderna som kom från Kilanders, Smack och OkiDiki i Falköping.

Föreningen har för avsikt att även under kommande år ha ett varierat program. Flera av aktiviteterna från förra året kommer att återkomma, men det finns också planer på att utöka verksamheten med intressanta studiebesök för föreningens medlemmar.

Förutom att planera kommande aktiviteter, förrättades val av styrelse och även val av ombud som ska representera föreningen på olika stämmor under kommande år. Till ordförande för Falekvarna Centerkvinnor för år 2001 valdes Margit Sundberg, till kassör utsågs Maina Strandh och Marita Svensson valdes till föreningens sekreterare. Samtliga val i styrelsen var omval.

Kvällen avslutades med att ordföranden tackade för det gångna året och hoppades på ett bra verksamhetsår 2001, varpå man kunde bänka sig kring kaffebordet.

26/1-01.

HYRESFASTIGHETER I VARTOFTA





Skolg 5 o 7, Stiftelsev 4 **Stiftelsev 6 o 8**

Hyresfastigheter bestående av fem separata byggnader uppförda dels 1955–57 samt 1990. Den totala boytan 2.208 kvm fördelar sig på 34 lägenheter. Härutöver finns lokaler i källarplan på 46, 26 resp 30 kvm. 11 garage varav 5 varmgarage. Beräknad hyresintäkt vid full uthyrning ca 1.500.000 kr. Total tomtyta 6.323 kvm utgörs av grönytor, lekplatser samt ett antal parkeringsplatser.

Fastigheten säljs genom skriftlig intresseanmälan vilken skall vara mäklarföretaget tillhanda senast den 25 februari 2001.

Visning av fastigheterna sker fredagen den 2 januari kl 14.00–16.00.



Tohmy Pettersson

EgendomsMäklarna

TEL. 0515-170 25

Se oss på internet
http://www.bovision.se/svf.falkp–lidkp/



Mimmi Johansson

Ledamot Mäklarsamfundet

Skådespeleriet gav impulser

För Slötaprästen Folke Elbornsson blev skådespeleriet impulsen och inkörsporten till teologiska studier och prästvigning. Efter studentexamen i Göteborg var det skådespelarbanan som hägrade. Han stod på teaterscenen i två år, men efter att ha medverkat i dramer av bland annat Strindberg, Tjechov och Bergman, kom han i kontakt med de djupa livsfrågorna och det mognade fram ett behov av att gå vidare med de existensiella frågorna.



***Prästen i Slöta.** Det blev inte skådespelarbanan för Folke Elbornsson. Dragningen till kyrkan och evangeliet blev så stark, att det inte gavs några andra alternativ.*

Bild: YNGVE PETTERSSON

Ett drama om förintelsen grep honom så djupt, att han började läsa psykologi och idéhistoria. Men dragningen till kyrkan och prästkallet blev allt starkare. Idag är han en uppskattad och engagerad församlingspräst. En präst, som valt att använda flera estrader än predikstolen för sina möten med församlingsbornas glädje och sorg, vardagsbestyr och helgfirande. Målet för honom i alla mötena och skepnaderna är, att levandegöra evangeliet. 30/1-01.

~~SIDAN 5~~

forts.

Skådespelaren som blev präst

Att nå människor med evangeliets budskap blev Folkes livsuppgift

30/1-01. *Av YNGVE PETTERSSON*
0515 - 67 04 04

SLÖTA. – Som präst når man människorna i deras mest allvarliga ögonblick och livssituationer. Det handlar om föräldraskapet och barndopet, om konfirmationen, om vigslar och när de skall ta farväl av nära anhöriga.

Men det handlar också om kriser och realtionsproblem, om tro och tvivel. Händelser som inte går i repris och som ytterst handlar om deras tro och om kyrkans roll.

– Som präst måste jag ge av min tid och mitt engagemang och varje möte måste vara äkta, säger Folke Elbornsson.

När jag planerade den här artikeln om Folke Elbornsson var tanken att jag skulle göra ett porträtt av Slötaprästen med de vanliga ingredienserna, familj, utbildning, tjänstgöringsplatser med mera. Om detta blev det nästan inget talat. I stället blev det ett djupt och allvarligt samtal om trons och kyrkans roll i en allt mera sekulariserad och gränslös värld.



Liturgen. *Folke Elbornsson framför altaret i Slöta församlingskyrka.* **Bild: YNGVE PETTERSSON**

Engagemang och iver

Vid kaffebordet i Slöta prästgård lär jag känna en präst och medmänniska med ett oerhört starkt engagemang för sina medmänniskor. En man som med kraft och iver vill sprida kännedom om Jesus Kristus och om glädjen och tryggheten i evangeliet. Engagemanget och ivern ger han utlopp för på ett annorlunda och mera mångfacetterat sätt, än vad som är, och har varit vanligt i kyrkan. Han har valt många olika estrader, texter och skepnader för att nå sitt syfte och mål; Sprida kännedom om Jesus Kristus och glädjen och tryggheten i evangeliet.

Personalia

Folke föddes 1942 och växte upp i en ort straxt utanför Göteborg. Det blev skolgång och studentexamen i Göteborg och yrkesbanan som skådespelare var utstakad. Och det var som skådespelare han började sin yrkeskarriär, och hade, som han själv säger, turen att få få spela de stora klassikerna, Strindberg, Tjechov och Bergman.

– Det var tur därför att jag då kom i kontakt med de stora och djupa livsfrågorna. Ett drama om förintelsen grep mig så hårt, att jag i stället för att söka till en scenskola, så började jag läsa psykologi och idéhistoria. Jag provade också på att vara lärare under en kort period, men allt eftersom mognade det fram en allt starkare dragning till kyrkan och prästkallet. Det var så starkt, att det egentligen inte gavs några alternativ, varför det blev Lund och teologiska studier.

Prästvigning i Göteborg

– Studierna resulterade i en teol. kand. och en fil. kand. i psykologi och religionshistoria. Sommaren före prästvigningen gjorde jag min praktik i Visby domkyrkoförsamling och hann då även med att bese ön och de många medeltidskyrkorna. Prästvigningen skedde 1972 i Göteborgs domkyrka av biskop Bertil Gerthner. Vi var 13 stycken som prästvigdes samtidigt och det var en stark och oförglömlig upplevelse. När jag är i Göteborg så försöker jag att besöka domkyrkan för en stunds stilla meditation och för att minnas, säger Folke.

Den första tjänsten var som kyrkoadjunkt i Mölndal och sedan blev det en tjänst i Upphärad utanför Trollhättan och så småningom, Tölö församling i Kungsbacka. 1982 bytte Folke stift och befattning då han utsågs till kyrkoherde i Slöta pastorat. En tjänst som han innehade fram till den stora pastoratssammanslagningen för ett par år sedan. Han är kvar i sina gamla församlingar men har också många förrättningar och gudstjänster över hela pastoratet.

– Tjänsten och arbetet har förändrats avsevärt och det har blivit så många flera förrättningar såsom vigslar och begravningar. Det är viktiga förrättningar och viktiga möten med människor, som måste förberedas genom hembesök och inte minst, för att förbereda mig själv, säger Folke.

Det finns inga patentsvar

– För varje möte med människor och varje förrättning är unik och måste hanteras därefter. Det finns inga patentlösningar, eller patentsvar på människors frågor och oro. Kriser och katastrofer ställer stora och berättigade krav på oss inom kyrkan och glädjande nog, så är det ofta kyrkan man först kontaktar i kris- och katastrofsituationerna.

– Jag tycker att förtroendet för kyrkan har ökat under de 30 år som jag varit präst, även om det inte syns i kyrkbänkarna. Men kyrkan har så oändligt många flera möjligheter till möten med människor, än i själva kyrkan. Kyrkan är dock den viktigaste mötesplatsen och jag gläds varje gång kyrkan fylls vid de stora helgerna. Jag kan inte riktigt förstå en del syrliga kommentarer man ibland hör; att de (folket) kommer bara till första advent och julnattsmässan.

– Viktigt är - när de kommer till kyrkan - att de får något att ta med sig hem och som kan väcka längtan till ett nytt besök, säger Folke och vi kommer därmed in på hans speciella talang och uttryckssätt; Lyriken.

– För mig bereder lyriken stora upplevelser och det inger mig stor glädje att ta del av skaldernas beskrivning av livets och naturens storhet. Jag har märkt att många, som jag kommer i kontakt med, delar denna min glädje. Därför väljer jag ofta lyriken och skalderna för att ta fram det gudomliga, men också det onda och solkiga, som ju tyvärr vår tillvaro också består av.

En text av Taube, Ferlin, Setterlind, eller någon annan skald, kan vid rätt tillfälle och i rätt sammanhang göra

forts.

forts.

underverk och bli till ett lyft för många. Framförs det sedan med Slötaprästens skådespelartalang, humor och värme, blir ju inte upplevelsen mindre precis.

– En tro, som inte har arbetats fram under dagar av tvivel är inte mycket bevänt med, för till tron hör tvivlet. Var inte rädda för att känna tvivel och var inte rädda för att tala med andra om det. Tala gärna med en präst om tvivlet och det som tynger. Prästen har en alldeles unik tystnadsplikt, som inte kan brytas av något eller någon, säger Folke.

Vartofta SK
Årsmöte onsdag 7 febr.
kl 19.00 i Klubbhuset.
Välkomna!



Estradören. *Prästen med många strängar på sin lyra gestaltande trubaduren och nationalskalden, Evert Taube.*

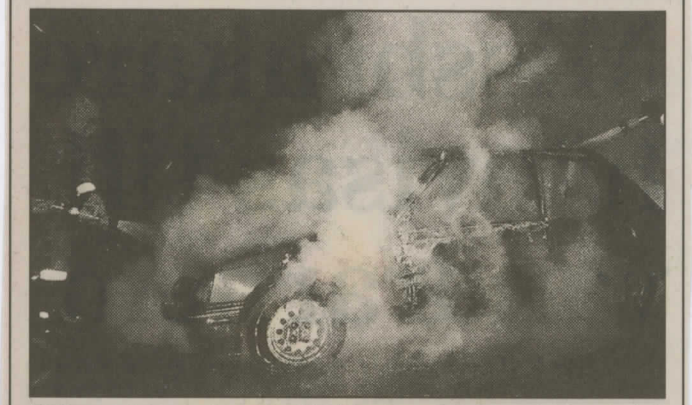

Bilbrand. *I tisdags kväll, klockan 21.45, utbröt en bilbrand utmed vägen mellan Kålvene och Vartofta. När räddningstjänsten kom till platsen var bilen helt övertänd. Branden släcktes och därefter kontaktades Vägverket för sanering av vägbanan, då smält gummi från bilens däck bränt fast i vägbanan. Vidare hade släckningsvattnet frusit, så att vägbanan blev isig.*

1/2-01. **Bild: RÄDDNINGSTJÄNSTEN**

Vem ska träna Vartoftas division III-damer?

31/1-01. *Av MIKAEL SJÖQVIST*
0515-67 04 42

Sedan Claes Fröman slutade har Vartofta SK stått utan tränare till sitt damlag i division III.

Och än i dag, tre månader före seriepremiär, är frågan inte löst.

– Det är inget spikat, men är på gång, säger Ola Johansson i Vartofta.

Damfotbollen i våra trakter är för tillfället helt klart inne i en tuff period. Tidigare har vi berättat att Norra Fågelås tvingats dra ur sitt lag i division II för att börja om i damfyran och i veckan gjorde Skara FC samma sak (se seperat artikel).

Så drastiskt går det inte till i Vartofta SK, men inte heller där är allt frid och fröjd heller. Fortfarande har klubben nämligen inte kunnat hitta någon ersättare till Claes Fröman som ju lämnade sitt uppdrag efter avslutad säsong i höstas.

– Förhoppningsvis är det löst inom ett par veckor, säger Ola Johansson.

Tar över själv?

Det är han som har hand om laget för tillfället. Löpning en gång i veckan samt inomhusträning är det som gäller för tillfället.

Det kanske rent av blir du som tränar laget även resten av säsongen?

– Vi får se vad som händer, svarar Ola Johansson något kryptiskt.

Hur det blir med tränarfrågan får vi återkomma till, men helt klart är att Vartofta i alla fall kommer att spela i damtrean. Och någon sammanslagning med något annat damlag är absolut inte aktuellt.

– Vi har aldrig föreslagit sammanslagning med någon. Vi har ingen jättetrupp, men jag tror ändå att vi kommer att kunna bli ett topplag i division III, säger Ola Johansson.

Orosmolnen hänger desto tyngre över Norra Fågelås IF:s damfotbollsverksamhet.

Efter spelarflykt i höstas fick föreningen begära ned sig till division IV.

Och fortfarande är man utan tränare.

– Får vi inte tag i en tränare snart är det risk att de tjejer som är kvar ledsnar också, säger klubbens ordförande Carl-Erik Lindblad.

NFIF hittar heller ingen

När FT/VB-sporten ringer upp Norra Fågelås-ordföranden och undrar om han är rätt man att berätta vem som blir Norra Fågelås nye damseniortränare, svarar han:

– Där slog du huvudet på spiken. Det kanske blir jag i sista änden, säger Lindblad utan att låta alltför entusiastisk.

Föreningen har nämligen gått bet på uppgiften att hitta en efterträdare till Ingvar Bladh.

– Vi har frågat hur många som helst. Men vi har väl hållit oss i våra trakter. Det är ju en kostnadsfråga om man ska anlita en tränare som bor långt borta, säger Fågelås-ordföranden.

Klubbledningen anade väl oråd, att det skulle bli pyssel.

– Det var nästan lika svårt innan vi fick tag i Ingvar Bladh sent omsider. Han var väl inte direkt sugen, men tog jobbet efter en tids funderande.

– Nu är det ännu värre. Att vara damtränare i fyran har väl inte så hög status, funderar Lindblad.

Tunn trupp

Truppen är tunn. 14-15 flickor finns att tillgå, varav de flesta är tonåringar. Två tjejer är kvar från fjolårets A-lag.

– De håller igång med en träning i veckan än så länge.

Snart drar säsongen igång på allvar. Då håller det inte att stå utan tränare.

– Visst, det börjar nu.

Carl-Erik Lindblad har många uppdrag i föreningen och han börjar förbereda sig på att det blir han själv som får ta ”slavdrivarsysslan”.

– Det är väl ingen idealisk lösning, men någon måste ju hålla i det. Jag tycker synd om tjejerna att det blivit så här, slutar Carl-Erik Lindblad.

Mattor Lampor Hemtextil
Klassiska, moderna & trendiga mattor i ull, jute, sisal eller papper!
BJÖRNOL Falekvarna Falköping Tel: 0515-37197
Öppet: mån-fre 8-18 lunch 13-14 lör 9-13

12/2-01.

Stal diesel ur farmartank

Ägaren till en gård i Slöta blev under helgen bestulen på diesel som förvarades i en så kallad farmartank. Fastighetsägaren hade tidigare misstänkt att någon stulit diesel från honom.

När han i lördags upptäckte att dieselförrådet minskat ordentligt och dessutom kunde konstatera färska bilspår i snön anmälde han saken till polisen.

Exakt hur mycket bränsle som stulits vet inte ägaren. Polisen har nu tagit prover på bilspåren.

KRONOFOGDEMYNDIGHETEN
säljer på exekutiv auktion i kronofogdemyndighetens auktionslokal, Långgatan 12 B, SKÖVDE.

Den 6 mars 2001 kl 10.00 VILLA I VARTOFTA

Fastigheten **FALKÖPING SLÖTA 5:52,** Karlavägen 2, Vartofta.
Areal 886 kvm. 1 ½-planshus byggt 1979, ca 146 kvm boyta, 5 rok. Garage/ bastu/hobbyrum ca 65 kvm.
Taxeringsvärde 327.000 kr. Marknadsvärde ca 350.000 kr.
***VISNING** den 28 februari 2001 kl 15.00.*
Fördelningssammanträde den 5 april 2001 kl 10.00.

Angivet marknadsvärde är inte något lägsta pris. Dag för fördelningssammanträde är tillträdesdag.
Fastigheten säljs i det skick den befinner sig i vid försäljningstillfället. Beskrivning finns hos kronofogdemyndigheten. Den som har fordran eller rättighet som bör beaktas vid auktionen, skall anmäla detta till Kronofogdemyndigheten, Box 224, 541 25 SKÖVDE så snart som möjligt dock senast vid bevakningssammanträdet som hålls direkt före auktionen.
Villkor för betalning: 10 % av köpeskillingen, dock lägst kostnaderna för förfarandet, betalas som handpenning vid auktionen. Betalning kan ske med de flesta kontokort.
Resterande kontantdel betalas vid fördelningssammanträdet, som hålls på myndighetens kontor i Skövde.
Exekutiva auktioner kan ställas in med kort varsel. Ring gärna kronofogdemyndigheten för besked, se även TV 4 text-TV sid. 560.
Annonsering sker också på Internet, Riksskatteverkets hemsida, **www.rsv.se**

Tel 020-25 20 05
Kronofogdemyndigheten
i Göteborg
Skövdekontoret

Vartofta SPF

Årsmöte i samlingslokalen, Vartofta onsdagen den 7 februari kl. 15.00. Årsmötesförhandlingar, Falbygdens dragspelsklubb underhåller, medlemsuppbörd. Välkomna!



*En bamsekram till **Erik Söderlund**, Vartofta, på femårsdagen den 11 februari kommer från mormor, morfar, pappa, mamma och lillebror Jesper.*

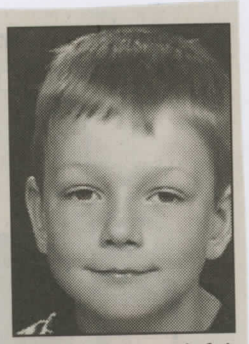

*Den 8 februari fyller vår goding **Gustav Larsson**, Vartofta, sex år. Hipp, hipp hurra från mamma, pappa, lillasyster Sofia, mormor, morfar, farmor och farfar.*

Eddy och Ola bildar nytt tränarpar i Vartofta SK

13/2-01.

Av THOMAS GÖRANSSON
0515 - 67 04 14

Vartofta SK har gjort klart med ny damtränare.

Eller rättare sagt två stycken.

Eddy Gustavsson och Ola Johansson kommer nämligen att dela på tränaransvaret.

Sedan Claes Fröman slutade har Vartofta SK inte kunnat lösa tränarfrågan till sitt damlag i division III.

I avvaktan på en lösning har Ola Johansson haft ansvaret för laget.

Men nu är det klart med efterträdare till Claes Fröman.

Det blir en intern lösning med Eddy Gustavsson och Ola Johansson.

– Vi kommer att ha delat ansvar och målsättningen är att bli ett lag på den övre halvan i serien, säger Ola Johansson.

Eddy och Ola kommer från de egna leden. Båda två har efter avslutad spelarkarriär varit verksamma i VSK.

Eddy, som spelat i flera klubbar, har tidigare tränat herrlaget och den senaste tiden varit ordförande i fotbollssektionen, medan Ola i många säsonger varit lagledare i klubben, varvat mellan herr- och damlag. Han har dessutom varit målvaktstränare för damlaget.

Inte aktuellt med ihopslagning

För ett tag sedan var det tal om en ihopslagning med Falköpings FK.

– Det var absolut inte intressant från vår sida, fastslår Ola och fortsätter:

– Vi har i dagsläget 16-17 spelare plus ett duktigt F14-lag, där två-tre spelare definitivt kommer att få chansen att spela i A-laget. Vi hoppas kunna bli ett lag på den övre halvan.

Nästa säsong kommer Vartofta dam inte att ha något B-lag ska tilläggas.

Fem träningsmatcher

Mottot är att ha roligt på fotbollsplanen.

– Vi ska ha fruktansvärt kul. Fotboll bygger på att ha roligt och jag lovar att det ska bli Gais-fotboll, det vill säga offensiv rock´n roll-fotboll, kommande säsong, skrattar Ola Johansson, även stor Gais-supporter.

Fem träningsmatcher är inplanerade innan seriestarten.

– Det räcker gott och väl. Jag tror inte på att spela en hel serie av träningsmatcher innan allvaret sätter i gång, avrundar Ola Johansson.

13/2-01.

Vartofta dam trea i Lundsbrunn

FOTBOLL. Den gångna helgen var Vartofta SK damlag och spelade Lundsbrunnscupen i Götene. Laget blev trea.

Vartofta blev tvåa i sin grupp som vanns av Sils IF. I kvartsfinalen fick Vartofta möta Rackeby/Kållandsö, en match som VSK vann med 2–0.

I semifinalen ställdes laget mot Råda BK. Efter full tid (1–1) blev det fem minuters förlängning som slutade mållös. Straffar avgjorde och där vann Råda med 6–4.

I matchen om tredjepris fick Vartofta möta IFK Emtunga och vann med 4–2.

Hela laget gjorde en kanoncup, tyckte VSK-lagledaren Lisa Johansson.

Målvakten Karin Pryssander ska nämnas lite extra. Hon är normalt sett en utespelare, men det märktes inte i helgen, hon skötte sig perfekt mellan stolparna.

Karin fick också priset som turneringens bästa målvakt.



VARTOFTA

Tvåplansvilla byggd 1979, 4 sovrum samt allrum och matrum, boyta ca 130 kvm. Vidbyggt varmgarage. Vattenburen uppvärmning solceller/el. Låga energikostnader ger en boendekostnad om ca 3.500:-, allt inräknat i 127 kvm. PRIS 340.000:- eller högstbjudande.

Lovvärd sportlovsidé i Vartofta

15/2 -01.

Av PETRA ANDERSSON
0515 - 67 04 09

VARTOFTA. I tisdags dansade närmare 40 skolledigа barn i skolans gymnastiksal. Igår kunde de spela innebandy och se på film. En liten föräldragrupp har blåst nytt liv i Vartoftaungdomarnas sportlov.

Sportlovet behöver inte ägnas åt data- och tv-spel, och andra "hemmasittaraktiviteter". Sport, pulkaåkning, bad och disco finns i år på närmare håll än vanligt för sportlovslediga barn i Vartofta.

– Vad jag vet har det inte varit några aktiviteter här under de senaste åren, säger Rosita Johansson.

Tillsammans med Anna-Karin Andersson, Pia Kjellin, och Kenneth "Bamse" Gustavsson har hon planerat aktiviteter för sportlovsfirare på hemmaplan. De har dessutom skaffat en rad sponsorer som har gjort det möjligt att lotta ut vinster på deltagarlistorna.

Initiativet har lett till att barnen i Vartofta har någonting att ägna sig åt varje vardag i veckan och det har definitivt inte saknats intresse.

Inga knakande handleder

I måndags deltog 26 barn i tipspromenad, och många av dem valde också att svettas ut i den tjejgympa som hölls på eftermiddagen. När tidningen tittade in i Vartoftaskolans gymnastiksal i tisdags hade ännu fler barn och ungdomar samlats för att dansa bugg med ledare från Sportdansklubben Trandans.

– Nu är det tvunget att alla killar tar en tjej, hojtade ledaren, och paren bildades snabbt på golvet för att lära sig de grundläggande turerna.

Att vara följsam och inte hålla danspartnerns händer för hårt under "snurrarna" var nyttiga tips som förhindrade att det började knaka i handlederna, och efter några minuter gick det bokstavligen talat som en dans till tonerna av Shania Twain´s countrypop.

Disco och pizza

Carina Wetterström från Trandans kunde glädja sig åt det stora intresset för denna sköna dans – ett intresse som bland annat har väckts genom den miniturné som klubben nyligen genomförde till flera skolor i kommunen.

– Vi har fått en jätterespons. Det är många som har ringt och anmält sig, berättar hon men tillägger att det mest är tjejer som är danssugna.

Ungdomar av båda könen får möjlighet att praktisera sina färdigheter imorgon. Då avsluta sportlovsprogrammet med disco kombinerat med pizzakväll.



***Snurrigt**. Madeleine Holmlund och Erik Sundberg får in den rätta "knycken".* **Bild: PETRA ANDERSSON**

forts.

forts.



Uppmärksamma buggelever. *Det gäller att lyssna på teorin så att det fungerar i praktiken. Vartoftas skolelediga koncenterar sig.*



Som en dans. *Joakim Tidén och Emelie Johansson firar sportlov med dans.*

Vartofta Rödakorskrets

Årsmöte torsdag 22 febr. kl 19.00 på Kupan. Välkomna! Styrelsen.

Vartofta SPF

Trivselkväll Vartofta samlingslokal fredag 23 februari kl. 18.00. Landgång, kaffe, dans: Dönnes. Anm. senast 19 febr. tel 0515-301 23, 129 37. Välkommna!



VARTOFTA-SKOLGATAN
Välskött rymlig villa i 1 ½ plan. Byggd 1977. Boyta ca 152 kvm utgörs av 5 r o k. Braskamin. Inglasat uterum. Överbyggd uteplats. Balkong. Vidbyggt garage. Tomt 1.104 kvm.

Skaraborgsresor

ÅLANDSKRYSS
med mysiga Ånedin-Linjen
Avr. 8/3, 22/3 PRIS från....**295:-**
(resa, hytt, smörgåsbord, frukost, lunch)

HELSINGFORSKRYSS
med Silja Symphony/Serenade
Avr. fredag 2/3, 16/3, 30/3, 13/4
PRIS från 795:- (resa, hytt, 2 x frukost)

Shopping
ULLARED
14/2, 27/2, 13/3, 29/3 .....**170:-**

STENÅSA GARDEN
Orkidéutställning – försäljning
13/2, 21/2 .....**170:-**

GÖTEBORG med IKÉA
12/2 .....**160:-**

STEFAN & KRISTER
Lisebergsteatern 16/3
resa + teater **540:-**
Avr. 24/3 inkl. supé **775:-**

MÖT VÅREN I HOLLAND
Välj 6 eller 7 dagar.
Avr. 14/4, 26/4 **PRIS från 3.975:-** inkl. halvpens. och utflykter.

ROSTOCK
3 dag Avr. 9/4 halvp. **1.695:-**

****

I ÅRETS PROGRAM bl.a....
Prag – Italien –Garda –Tyrolen – Mainau – Bornholm –Nordkap – Lofoten – Gotland – Höga Kusten och mycket annat intressant !

Tel. 0515-300 66, 300 26

Vår kära

Gunborg Sandberg

* 15 augusti 1913

har i dag lämnat oss,
övrig släkt och vänner
i djup sorg och saknad.

Vartofta
den 14 februari 2001

LAGE
Birgit
Karin och Stig
Marianne och Linnar
Barnbarn
Barnbarnsbarn

Nu slut är smärtan
Du funnit frid
Men lämnar hjärtan
som saknar Dig.

Begravningsgudstjänsten äger rum kretsen av de närmaste i Slöta kyrka fredagen den 2 mars kl.14.00.

Mattor Lampor
Hallmattor
Finns i 67, 80 och 100 cm bredd!



Vi bjuder på kantning av kortsidorna!
från: **99:-/meter**
BJÖRNOL
Falekvarna Falköping
Tel: 0515-37197
Öppet: mån-fre 8-18
lunch 13-14 lör 9-13

Slöta pastoratsdel
inbjuder till

Församlingskvällar

i Slötagården

tillsammans med kyrkoråden kring kyrkans arbete

Onsdag 28 februari kl 19.00 Kyrkans värdegrund
Onsdag 7 mars kl 19.00 Gudstjänster och förrättningar.
Kaffeservering.

SVENSKA KYRKAN

Välkomna!

Vartofta SPF sänder radio

VARTOFTA. I dag, torsdag, sänder Vartofta SPF i vår närradiokanal. Annika Sundh, konsumentsekreterare, medverkar i programmet och informerar om konsumentfrågor och var man skall vända sig när tvister uppstår mellan köpare och säljare.

Jonas Åsberg från räddningstjänsten berättar om ambulanssjukvården inom vår kommun. I övrigt blir det information som kan intressera pensionärerna.

22/2-01.

Trivselkväll i Vartofta 23/2 -01.

VARTOFTA. Vartofta SPF-förening har haft trivselkväll med dans. Som vanligt har kringliggande föreningar inbjudits. Cirka 120 medlemmar hade hörsammat inbjudan.

Bengt Fredriksson inledde trivselkvällen med att hälsa samtliga välkomna och bjöd till bords. Efter att ha avnjutit en välsmakande landgång, inleddes dansen till välkända Dönnes orkester.

Under pausen serverades kaffe och kaka, samt företogs dragning på sålda lotterier. Ingrid Ekström Falköpings SPF-förening tackade på dom inbjudna föreningarnas vägnar för en trevlig och underhållande afton och inbjöd samtliga till trivselkväll i april månad.

Som avslutning tackade Bengt Fredriksson deltagarna och Dönnes, som fick livliga applåder för sin dansmusik.

Vartofta c-kvinnor höll årsmöte

VARTOFTA. Vartofta centerkvinnor har hållit sitt årsmöte hos Rose Gustafsson.

Hela styrelsen omvaldes och består av ordf. Birgitta Larsson, vice ordf. Erna Fredriksson, sekr. Ebba Persson, vice sekr. Birgitta Svensson, kassör Erika Muschke och bitr. kassör Edith Lillerskog. Revisorer Anja Larsson och Rose Gustafsson.

Tio månadsmöten har hållits med olika aktiviteter och tävlingar.

Under våren samlades man till tipspromenad och man har dessutom gjort en eftermiddagsutflykt till "Pionkungen" med den stora pionodlingen i Hov. 20/2-01.

Vartofta SPF stämde av året

VARTOFTA. Årsmötet med Vartofta SPF öppnades av ordförande Lilian Andersson, som började med en parentation över de under året bortgångna medlemmarna. Därefter sjöng sånggruppen "Härlig är jorden".

Efter stadgeenliga förhandlingar består styrelsen av följande: Ordf. Lilian Andersson (omval), kvarstående i styrelsen Birgit Andersson, Inga Andersson, Bengt Fredriksson, Siv Gustavsson, Astrid Jansson, Nils Jonsson. Nyvalda blev Alf Nilsson och Ragnar Pettersson.

Efter årsmötesförhandlingarna avtackades avgående styrelseledamöter och andra medverkande i olika aktiviteter med blommor. Verner och Ragnhild Granlund, Gösta Lundberg, Herder Sandblom, Birgit Andersson och Ingrid Johansson.

Sånggruppen sjöng därefter "Glädjens herre".

Ordförande Lilian Andersson meddelade att vid månadsmötet i början av mars, medverkar Ann-Marie Kördel, som informerar om Anhörigstöd 300. Underhållare blir Stig Sandberg, Nossebro, som spelar och sjunger.

Ordförande informerade också om att SPF-medlemmar kan få gråstarrsoperationer utförda på Vårda ögonklinik, Göteborg. Detta med mycket korta vårdköer.

Årsmötet avslutades med mycket uppskattad underhållning av Falköpings Dragspelsklubb. 20/2-01.

Motion från LRF-avdelning 24/2-01.

VARTOFTA. LRF:s lokalavdelning Vartofta södra har hållit årsmöte och skrivit en motion om bättre kommunikationer på landsbygden.

Mötet var i Näs bygdegård. Medlemmarna såg på film, diskuterade och valde till styrelsen: Helge Johansson ordförande, Sven Johansson vice ordförande, Magnus Dahlgren sekreterare, Ulf Gillek kassör och ledamöter Arne Skoog och Åke Källeskog.

Under kommande år planeras medlemsfest, vinprovning, fältvandring och studiecirkel.

Viktiga aktiviteter under året som gått har varit fältvandring, höstfest, luciafest, säker gård och bondeföretagare.

Mattor Lampor
Handtufftade mattor från
VAN DEN BRINK & CAMPMAN
BJÖRNOL
Falekvarna Falköping
Tel: 0515-37197
Öppet: mån-fre 8-18
lunch 13-14 lör 9-13

Gräddig tillverkning i prästgården

1/3 -01.

Av CLAES PETERSSON
0515-67 04 04

SLÖTA. Lek, pyssel, sagoläsning och fika.

Varje onsdag förmiddag träffas en barngrupp med noll- till femåringar tillsammans med sina föräldrar i Slöta prästgård.

Det blir en social mötesplats – för såväl barn som förälder.

– För många av barnen är det här veckans höjdpunkt, säger föräldern Annica Andersson.

När tidningen kommer på besök är det lite glesare med barn än vanligt i Slöta prästgård. "Influensan", förklarar en av föräldrarna. I ett av lekrummen sitter några föräldrar och pratar, i ett annat springer några barn omkring.

– Vi brukar vara ungefär åtta till tio föräldrar här så det brukar bli ungefär 15 till 20 barn, förklarar föräldern Annica Andersson som håller i trådarna tillsammans med församlingsassistenten Sara Strömberg.

Tidigare har verksamheten drivits i kommunal regi men sedan tog några förälder över. Kommunen bidrog ett tag med pengar men förra året drogs även detta in. Men föräldrarna var envisa och bestämde sig för att klara sig helt på egen hand och fortsätta ha träffarna som då var lokaliserade till Vartofta.

Lika kul för föräldrarna

Nu har man alltså flyttat till Slöta Prästgård där man i ett samarbete med kyrkan kan fortsätta med lek och pyssel på onsdagsförmiddagarna. Det hela är förstås fokuserat på barnen...

– Men det är minst lika roligt för föräldrarna, annars kanske man bara blir sittande hemma med barnen, säger Annica.

I onsdags stod semmelbakandet i centrum och barnen fick tillverka sina egna små fastlagsbullar vid köksbordet. Träffarna kommer att fortsätta fram till sista maj då det blir ett sommaruppehåll. Då planeras det även för en avslutning tillsammans med Svenska Kyrkans ungas familjegudstjänst.



Semmeltillverkning. *Varje onsdag träffas en barngrupp i Slöta prästgård. Moa, Ellinor, Rasmus, Linnéa och Jennifer står vid köksbordet och gör sina egna semlor.* **Bild: CLAES PETERSSON**

Vartofta SPF

Månadsmöte Samlingslokalen, Vartofta onsdag 7 mars kl 15.00. Ann-Mari Kördel talar om anhörigstödet. Stig Sandberg unbderhåller. Välkomna!

FALKÖPINGSPARKEN
Lördag 3/3 kl. 20.30–01.00
SAXIG DANSMUSIK
SVENNES
Hjärtligt välkomna! VARTOFTA GDV

Vartofta-Redväg 1-1 (0-0) 3/3-01.

Mål, Vartofta: Simon Johansson.

Vartofta premiärspelade i helgen och för motståndet stod den nya klubben Redväg (sammanslagning Dalum/Blidsberg).

Matchen slutade 1-1 och det var ett rättvist resultat. Efter en mållös första halvlek tog Vartofta ledningen en kvart in på andra halvlek. Fem-sex minuter före slutet kvitterade så Redväg.

I ett bra spelande Vartofta skall målvakten Torbjörn Johansson och junioren Lars Pryssander ha lite extra beröm.

Möte i Filadelfia Vartofta

Av INGELA ANDERSSON

"Den som litar på Gud och inspireras av honom kan stora saker i hans namn"– det handlade Percy Johanssons predikan om i söndags kväll i Vartofta Filadelfia. Marianne Tidqvist med team sjöng och Mats Bengtsson ledde mötet.

Först sjöngs en unison sång. Sedan följde ett inledningsord av Mats Bengtsson samt bön.

Efter ytterligare en unison sång fick man lyssna till Marianne Tidqvist med team, som bjöd på frisk sång.

Därefter predikade Percy Johansson.

Han talade om David, hur han blev utvald till kung av Gud, smord av den gamle Samuel och hur han sedan besegrade Goliat. David var den minste i brödraskaran, och ingen räknade egentligen med honom, men Gud hade ändå utvalt honom, för han levde nära Gud.

När David sedan skulle slåss mot Goliat försökte hans bröder hindra honom och kung Saul ville låna honom en rustning, men David var inte van vid en sådan utrustning. På sitt eget sätt besegrade han Goliat, med Guds hjälp.

"Gud vill använda människor idag också", sa Percy Johansson. "Ingen är för liten eller för gammal för Gud och han har specialutrustningar åt alla".

Efter predikan följde ytterligare sång av teamet samt bön.

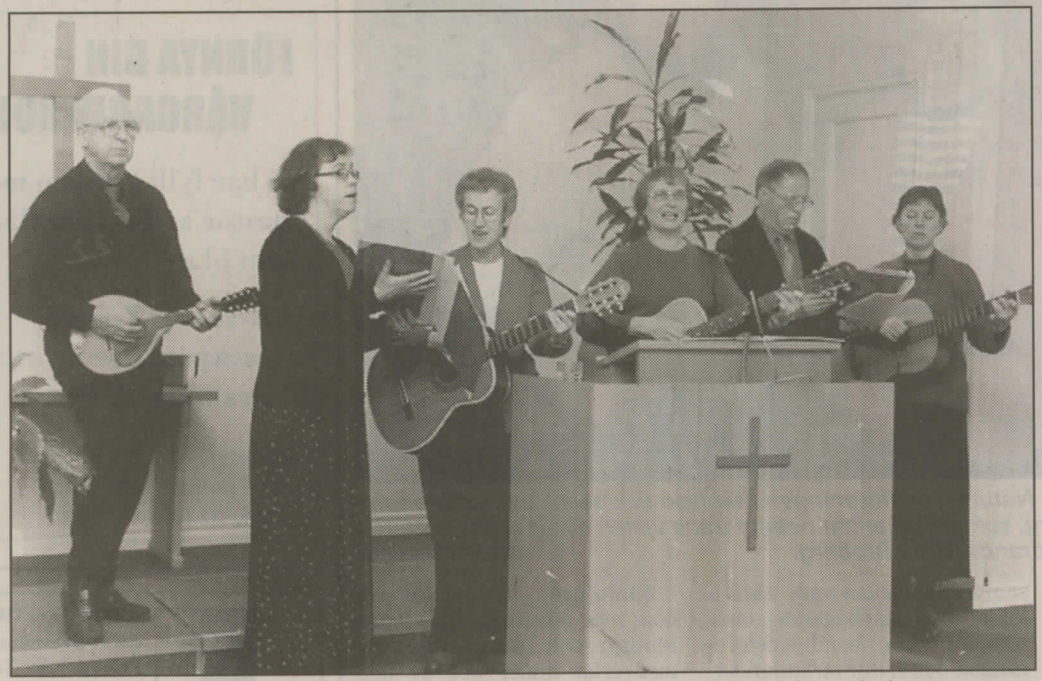

Sjöng i Vartofta Filadelfia. *Marianne Tidqvist med team sjöng och spelade.*
4/3-01.
Bild: HANS-GÖRAN JOHNSON

BEGRAVNINGAR

I Slöta kyrka har begravningsgudstjänst ägt rum för **Gunborg Sandberg, Vartofta.** Vid aktens inledning spelade Ted Rosvall på orgel Elegi, av A. Guilmant, varpå Thure Jansson medverkade med trumpetsolo Var jag går i skogar, berg och dalar, av C.O. Rosenius. Officiant var Folke Elbornsson som griftetalade med utgång från texten i Ef. 5:19 "Sjung och spela för Herren av hela ert hjärta." Förunderlig nåd, Amerikansk melodi, på trumpet och som utgångsmusik spelades Sursum corda, av W. Åhlén. Avsked tog de närmaste vid graven på Näs kyrkogård. En rik och vacker blomstergärd prydde båren. Blommor märktes från bland andra vännerna i syföreningen. 7/3-01.

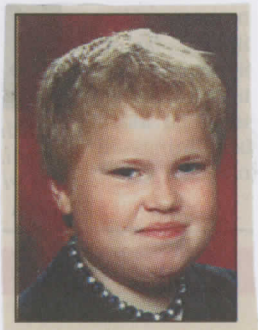

Vi vill gratulera vår goe, fine kille ***Björn Lindgren****, Smeby, Vartofta, som fyller elva år den 2 mars. Han grattas av mamma, pappa och storasyster Maria.*

2, 5 miljoner kronor till ridhus i Vartofta?

2/3 -01.

Av MATTIAS SKÖLD
0515 - 67 04 08

Vartofta Rid- och Körsällskap föreslås få 2,5 miljoner kronor av kommunen för att bygga ett ridhus.

–Behovet av ett ridhus i Vartofta har funnits i många år, säger kultur- och fritidsnämndens ordförande Erna Fredriksson (c).

Kultur- och fritidsnämnden ställer sig positiv till att ge Vartofta Rid- och Körsällskap 2,5 miljoner kronor ur nämndens budget för att bygga ett ridhus. Föreningen, som har medlemmar i Vartofta såväl som i andra delar av kommunen, har arbetat för att få ett ridhus i många år.

Lång tradition

Satsningen ses av kultur- och fritidsnämndens ordförande Erna Fredriksson (c) som ett bra sätt att stötta tjejidrotten, som ofta får stå tillbaka för traditionellt manliga sporter när anslag ska fördelas. Projektet skulle också gå hand i hand med kommunens strävanden att så många anläggningar som möjligt ska vara föreningsdrivna.

Erna Fredriksson säger att bygden har en lång tradition inom hästsporten.

–VRK har sitt säte i en bygd med gammal genuin hästkultur och mycket hästkunnande.

Det är till slut kommunfullmäktige som ska avgöra om Vartofta Rid- och Körsällskap får något ridhus.

GDV:arna stämde av året

3/3 -01.

VARTOFTA. Vartofta GDV har haft årsmöte i Samlingslokalen i Vartofta. Mötet började med att det hölls en tyst minut för en tidigare styrelsemedlem som gått ur tiden.

Av verksamhetsberättelsen framgår att elva danser anordnats, varav en med fri entré för egna medlemmar. Bidrag har givits till Elvagårdens pensionärer, De synskadades förening i Falköping och Föreningen för utvecklingstörda barn i Falköping.

Val av styrelse: Ordf. Stig Johansson, vice ordf. Göte Hermansson, sekr. Inez Modin, vice sekr. Hans Badh, kassör Tage Carlsson, bitr. kassör Lars Andersson. Suppleanter Nils Jonsson och Björn Hendén. Revisorer Irma Jonsson, Lennart Ahlin, ersättare Erna Hermansson.

Cirklande tapetserarkonstnärer

12/3-01.



***Hantverksglädje**. Ulrika Karlström klär om sin stol. Britt-Marie Lundberg griper in när det behövs.*



***Cirkelledare som hinner**. Britt-Marie, utrustad med måttband och nåldyna på förklädet, har gott om tid för alla kursdeltagare. Solveig Solnén får hjälp med att "klä av" sin stol.*



***Tapetsörer i farten**. Det arbetas intensivt under tre timmar.*

DET VETGIRIGA FALKÖPING

Falköping är en framstående folkbildarkommun. Det finns dokumenterat i svart på vitt. Varje vecka går Falköpingsborna till sina studiecirklar och stortrivs, vare sig de ägnar sig åt handens kunskap eller aktiviteter med betoning på hjärngymnastik.

FT gläntar lite på några dörrar och tittar på vad som pågår i folkbildningens namn.

Av PETRA ANDERSSON
0515 - 67 04 09

Med hammare, nubb, häftapparat och koncentration skrider nio cirkeldeltagare till verket. Gamla missionshuset i Vartofta blir till en tapetserarverkstad varje tisdagskväll. Gamla kära klenoder får nya kläder och deras ägare får avkoppling och fingerfärdighet.

Det ser ut som ett mindre slagfält i Vartoftas gamla missionshus. Isärplockade möbler, tyger, verktyg och stoppningar täcker borden, men kaoset är skenbart. När deltagarna anländer smälter de liksom in i miljön, tar sin naturliga plats vid sin möbel och fortsätter med varsamma händer där de slutade förra veckan.

Mitt i "röran" går Britt-Marie Lundberg med måttband runt halsen och ett rejält förkläde knutet runt midjan. Hon ger intryck av att vara på minst tre ställen samtidigt, men utstrålar lugn snarare än stress.

Hon har varit cirkelledare på Medborgskolans tapetserarkurs i tre år, och kurserna hör till studieförbundets mest uppskattade. En del av dem som deltar i vårsäsongens kurs är nybörjare. Andra tar sin andra eller tredje kurs. Någon hundraprocentig förklaring till det stora intresset har inte Britt-Marie.

–Men det verkar som om många idag ser ett värde i att klä om gamla möbler.

Birgit och Lars-Gunnar Walander arbetar med gemensamma krafter med sina två fåtöljer. De är inne på sin andra kurs för Britt-Marie, och kan därför jobba vidare med arbetet som påbörjades förra säsongen.

–Jag har jobbat lite med trä tidigare, men aldrig med att klä om möbler, säger Lars-Gunnar.

Affektionsvärde

Det är ett tålamodskrävande hantverk som lärs ut i Vartofta. Makarna Walanders stolssäten har fått nya robusta sadelgjordar och håller nu på att kläs med ett nytt tyg. När de

forts.

forts.

"kör fast" eller har några frågor finns Britt-Marie alltid i närheten, men Birgit och Lars-Gunnar vågar sig numera på mindre omklädningsarbeten även på hemmaplan.

Alla cirkeldeltagare tar med sig sina möbler hemifrån – möbler som bär på ett stort affektionsvärde och sin egen historia. Elisabeth Bhiladvala har "klätt av" sin röda sammetssoffa och kantar fjädringen med träull. När den är färdig skall hon ge släktklenoden till sin son. Britt-Stin Bellung är lika oegennyttig och klär, för sin dotters räkning, om en fåtölj med vackert handtryckt tyg.

Tapetserarcirkeln mynnar inte bara ut i vackra nygamla möbler. Gemenskapen och handkraften ger också en annan dimension.

– Det är väldigt avkopplande – skönt att tänka på något annat än till exempel jobbet, säger Anneli Mellander.

– Dessutom får vi inga läxor...

Det visar sig att flera av kursdeltagarna är lärare, och det låter nästan som om de har funnit en liten oas – långt från ett givande men krävande yrke.

Skrapar på ytan

Cirkelledare Lundberg själv stortrivs med att lära ut hantverket. Att hon driver sin egen tapetserarverkstad parallellt med att hon lär presumtiva kunder att själva klä om sina möbler ser hon inte som något problem.

– Nej, det är roligt att lära ut, och dessutom väcker det ju ett intresse.

Cirkeldeltagarna verkar å sin sida anse att de bara har skrapat på tapetserskunskapens yta, och är överlag ett ödmjukt gäng som trivs bra ihop. Nyfikna och gillande blickar kastas gärna på "grannens" möbler, tyger inspekteras och belönas med positiva omdömen och cirkelledarens hjälpande hand imponerar stort.

– Det ser så enkelt ut när Britt-Marie gör det!



Den totala avkopplingen. *Lärare Britt-Stin Bellung klär om sin stol med ett handtryckt tyg. För henne är tisdagskvällarnas cirkel i Vartoftas gamla missionshus ett sätt att koppla av från jobbet.*



"Det svåraste är fjädringen". *Elisabeth Bhiladvala har klätt om en fåtölj tidigare. Nu arbetar hon med sin före detta sammetssoffa.*



◀ ***Vanebildande.*** *Birgit Walander går sin andra tapetserarkurs och kan fortsätta arbetet med att klä om sina gamla fina fåtöljer.*

Bild: PETRA ANDERSSON

Vartofta SK-Grolanda IF 3-6 (1-2) 12/3-01.

Mål, Vartofta: Christoffer Johansson 2, Inge Johansson 1, **Grolanda:** Tomas Hallin, Kim Karlsson, Kristian Persson, Henrik Oscarsson, Erik Linnarsson, Daniel Andersson.

Grolanda var starkast i träningsmötet med Vartofta. Det var bara under matchens första 20 nlinuter som VSK höll spelet uppe.

– Resten av matchen vägde vi för lätt i närkampsspelet konstaterade tränaren "Jofa" Gabrielsson, som valde att se matchen från sidan för att därifrån få en uppfattning om sitt nya lag.

– Jag tror ändå att vi går mot en bra säsong och vi ska kunna bli ett topplag i sexan, menade "Jofa".

Kollegan i Grolanda, Peter Uvesten var desto nöjdare med lagets första match.

– Efter en trevande start kom vi igång med ett aggressivt och piggt spel. Alla verkade spelsugna och försökte rulla bollen så gott det gick, sammanfattade Peter.

Jämfört med fjolåret fanns sex nya spelare med i GIF-laget.

– De kom in i spelet väldigt bra, och av de nya skötte sig Daniel Andersson och Kim Karlsson allra bäst, sade Uvesten.

I Grolanda går godkänt till, hela laget, medan Andreas Freiman på mittfältet var Vartoftas glädjeämne.

En eloge också till domaren Roger Larsson, som kom till matchen som åskådare men fick hoppa in och döma då ingen rättskipare dök upp.

Jubilerande syförening

VARTOFTA. Vartofta kyrkliga kvällssyförening har haft årsmöte på Elvagården. Förhandlingarna leddes av ordförande Folke Elbornsson.

Till styrelse för år 2001 omvaldes Brita Gustavsson, Gerd Fransson och Maj-Britt Wiberg. Som revisorer valdes Birgitta Syrén (omval) och Astrid Jansson (nyval).

Årsmötet beslöt att av de 19 180 kronor, som auktionen i december inbringade, skall gåvor fördeles enligt följande: Lutherhjälpen 7 500 kronor varav 2 500 kronor till Gatubarnen, Svenska kyrkans mission 4 000 kronor, IM 2 000 kronor, Nordisk Östmission 1 000 kronor, Göteborgs Stadsmission 1 500 kronor och Världens Barn 1 000 kronor.

Verksamheten under det gångna året har varit stor med bland annat tolv symöten, kaffeservering på Elvagården, 40-årsjubileum samt en auktion med bra resultat.

Ett kaffesamkväm samt andaktsstund med Folke Elbornsson avslutades kvällens samvaro. 13/3-01.

Slöta Natur o Hembygdsförening

Årsmöte fredag den 30/3 kl. 19.00. Visning av bilder från Bygden. Servering. Välkomna!



Unga filmare. *Elever på Vartofta-skolan gör informationsfilm om sin skola. Under en tid har de genom teori och praktik utbildats inom området.*

16/3-01.

Bild: CLAES PETERSSON

Vartoftaelever gör film om sin egen skola

En årskurs 7-klass i Vartofta spelar just nu in film om sin skola.

Under en tid har man förberett upplägg och innehåll för att i veckan, för andra onsdagen i rad, kunna filma sin skola.

Allt med hjälp av filmlärarna Stefan Ekman och Anders Svensson från Gudhemsskolan som varje onsdag genom ett kommunfinansierat projekt åker runt till olika skolor och assisterar vid olika typer av filmproduktion och ger film- och bildkunskaper.

– Vi vill att eleverna kritiskt ska kunna granska film- och bildspråket, säger Anders Svensson.

forts. SIDAN 7

Bildkunskaper blir informationsfilm om Vartoftaskolan

16/3-01.

Av CLAES PETERSSON
0515-67 04 04

VARTOFTA. Kritisk film- och bildförståelse.

Det vill fritidsledaren Stefan Ekman och läraren Anders Svensson på Gudhemsskolan förmedla till Falköpings kommuns elever.

Varje onsdag åker de runt till skolor för att lära ut om bild- och filmspråket efter skolans önskemål.

De senaste två onsdagarna har de befunnit sig på Vartofta-skolan där eleverna gör en informationsfilm om sin skola.

På Vartofta-skolan har eleverna i en årskurs sju-klass under en tid arbetat flitigt med att framställa en film om skolan. Med hjälp av SO/Svenska-läraren Catrine Gustafsson har man gjort förarbete och bestämt upplägg och innehåll.



Intervju. *I Vartofta-skolans informationsfilm ingår flera moment. Bland annat intervjusituationer som denna som eleverna fått träning i före inspelning.*

Och nu har det blivit filmtajm.

Fritidsledaren Stefan Ekman och läraren Anders Svensson arbetar till vardags i Gudhem. Men genom ett av Falköpings kommun finansierat projekt åker de sedan ett läsår varje onsdag runt till olika skolor i egenskap av filmlärare. I ungefär åtta års tid har de arbetat med filmproduktion på Gudhemsskolan. Syftet har varit att få eleverna att bli kunniga och kritiska betraktare av rörliga bilder inom filmvåld, nyheter, samhällsprogram, såpor och reklamfilm.

Fyra steg

– Vi har fyra olika steg på vår utbildning. Det första steget vänder sig till de yngsta i årskurs noll till två och handlar om hur lätt det är att luras med en videokamera. Sedan fortsätter vi med information om videovåld och reklamfilm i de övriga stegen.

– Sedan är det förstås en del rent tekniska moment hur filmning går till, intervjuteknik och så vidare. Vi kan skräddarsy utbildningar efter vad skolan är ute efter. I stort sett alla kommunens skolor har hört av sig.

De båda filmlärarna ser det hela som ett pilotprojekt som i framtiden fortsättningsvis kan utökas och fortsätta.

I vissa fall, när det rör sig om moment där IT-bitar integreras i utbildningen, tar man hjälp av IT-samordnaren Torbjörn Johansson som utbildar såväl lärare som elever inom multimedia.

Heldagsutbildning

Vi går tillbaka till Vartofta-skolan.

Det var den tidigare nämnda Torbjörn Johansson som kom med idén att göra en informationsfilm om skolan. Därefter har eleverna fått diskutera på temat film och haft en heldagsutbilldning inom området. I går var andra onsdagen som man efter idoga planerande och uppläggande kunde börja filma och producera informationsfilmen.

– Syftet med filmen är helt enkelt att eleverna ska kunna presentera och informera om sin skola på det här sättet, säger Torbjörn Johansson.

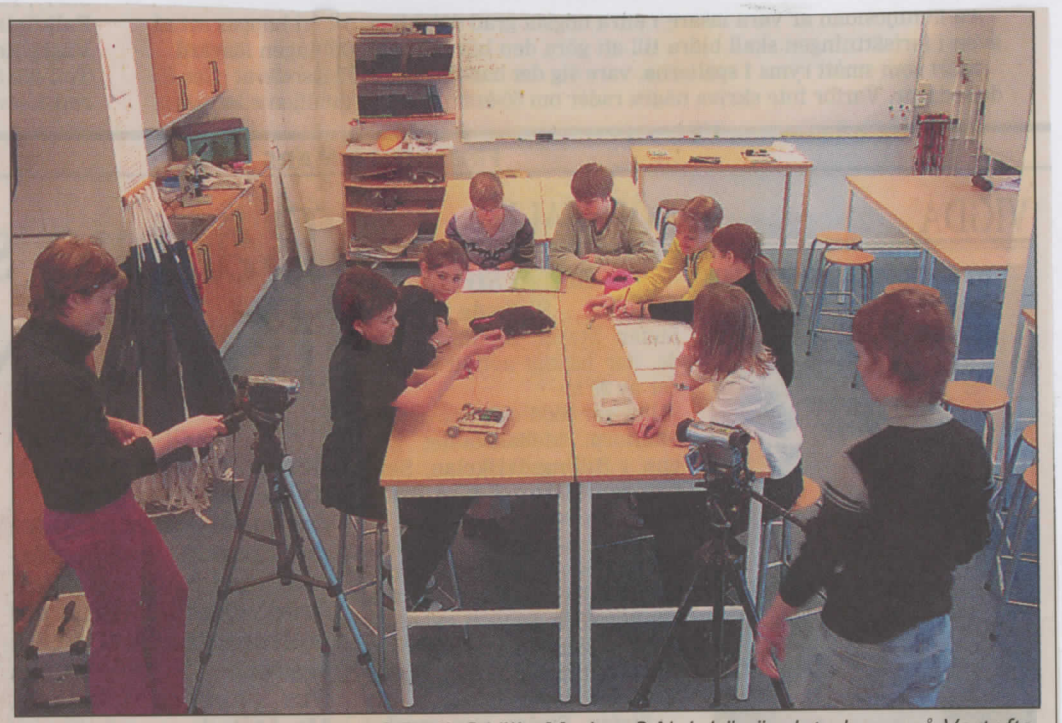

Dokusåpa. *Baren? Big Brother? Radio? Villa Medusa? Nej, här är det elever på Vartofta-skolan som för andra onsdagen på raken spelar in informationsfilm om sin skola.*

Bild: CLAES PETERSSON



Damsegrare. *Vartofta Hocki vann damklassen. På bilden ses, från vänster Karin Pryssander, Sofia Nolheim, Lisa Nolheim, Anette Svensson, Sara Andersson och Emelie Pettersson.* 13/3-01.

I Slöta kyrka har begravningsgudstjänst ägt rum för **Gösta Lundberg, Vartofta**. Vid aktens början spelade Håkan Henriksson på orgel Andante, av F. Mendelssohn, varefter Camilla Karlsson sjöng solo Ett träd, av M. Paulsson. Officiant var Folke Elbornsson som griftetalade med utgång från texten Psaltaren 1:3 "Han är som ett träd planterat vid vatten..." och förrättade överlåtelsen. Maka, barn med familjer, svågrar och svägerskor, syskonbarn, övrig släkt och vänner. Vännerna i Vartofta SPF:s sånggrupp sjöng vid avskedet psalmen Härlig är jorden. I den vackra blomstergården märktes blommor från Boulevännerna, Vartofta Sportklubb och Vartofta SP.F. Minnet av Gösta Lundberg hedrades också med gåvor till Cancerfonden. Efteråt hölls minnesstund i Slötagården.

14/3-01.

Vartofta Vägförening och Samhällsförening

håller årsmöte måndagen 26 mars Elvagårdens matsal, kl. 19.00. Kom till årsmötet om du vill förändra något i Vartofta! Välkommen. Styrelsen.

Slöta Natur- o Hembygdsförening

Årsmöte fredag den 30/3 kl. 19.00 i Slötagården. Visning av bilder från Bygden. Servering. Välkomna!

KRONOFOGDEMYNDIGHETEN

säljer på exekutiv auktion i kronofogdemyndighetens auktionslokal, Långgatan 12 B, SKÖVDE.

VILLA I VARTOFTA
Auktion den 11 april 2001 kl 09.00

Fördelningssammanträde den 9 maj 2001 kl 09.00.

Fastigheten **FALKÖPING SLÖTA 5:52,** Karlavägen 2, Vartofta.
Areal 886 kvm. 1½-planshus. Byggt 1979, ca 146 kvm boyta, 5 rok. Garage/ bastu/hobbyrum ca 65 kvm.
Taxeringsvärde 327.000 kr. Marknadsvärde ca 350.000 kr.
VISNING *den 29 mars 2001 kl 13.00.*

Angivet marknadsvärde är inte något lägsta pris. Dag för fördelningssammanträde är tillträdesdag.
Fastigheten säljs i det skick den befinner sig i vid försäljningstillfället. Beskrivning finns hos kronofogdemyndigheten. Den som har fordran eller rättighet som bör beaktas vid auktionen, skall anmäla detta till Kronofogdemyndigheten, Box 224, 541 25 SKÖVDE så snart som möjligt dock senast vid bevakningssammanträdet som hålls direkt före auktionen.
Villkor för betalning: 10 % av köpeskillingen, dock lägst kostnaderna för förfarandet, betalas som handpenning vid auktionen. Betalning kan ske med de flesta kontokort.
Resterande kontantdel betalas vid fördelningssammanträdet, som hålls på myndighetens kontor i Skövde.
Exekutiva auktioner kan ställas in med kort varsel. Ring gärna kronofogdemyndigheten för besked. . Annonsering sker också på Internet, Riksskatteverkets hemsida, **www.rsv.se**

Tel 020-25 20 05
Kronofogdemyndigheten
i Göteborg
Skövdekontoret



Den 22 mars fyller ***Fredrik Eliasson,*** *Stommen, Smeby, 16 år. Grattis från mamma, pappa och bröderna Michael och Christer.*

Muslim, läkare och prästdotter

Mariam ändrade sin livsstil radikalt. 24/3-01.

Efter en uppväxt som kristen, pappa är "Slöta-prästen" Folke Elbornsson, konverterade hon till islam.

Nu bär hon slöja och heltäckande kläder. Men den mest genomgripande förändringen handlar inte om yttre attribut.

– Jag konverterade för att jag började tvivla på vissa grunder inom kristendomen, berättar Mariam.

Besöket i Falköping var tillfälligt. Snart är hon tillbaka i Norrköping, där hon arbetar som läkare.

Samarbets- och arbetsviljan på topp hos Vartoftas lottakår 20/3-01.

VARTOFTA. Vartofta Lottakår har haft sin kårstämma för år 2001. 17 av kårens 36 medlemmar hade hörsammat kallelsen.

Ur verksamhetsberättelsen framgick att kåren haft tio protokollsförda möten förutom styrelsemöte, kårstämma och konstituerande möte.

Kårens arbete vid övningar med mera uppgick till 133 timmar.

En lotta har gått utbildning "Alla lottor II", på Tånga hed.

Julfesten i början av året ägde rum på Åsle Tå. Det var en trevlig tillställning med en kul julklappsutdelning. Förbundsstämman - stram och värdig - ägde rum i Karlsborg en solig majdag och bevistades av valda ombud.

Vartoftas kårchef hade som vanligt gått Nijmegenmarschen, de andra som inte hade sådant "flås" nöjde sig med den årliga hemliga resan, som gick till Gränabygden och trots dåligt väder var humöret på topp.

Ett besök på Cesarstugan och utställningen "Bondens år" gjordes också och vid detta tillfälle fick 21 lottor ur kårchefens hand mottaga tjänsteårsnålar från 10 till 50 år.

Svenska Lottans dag i september firades som sig bör med ärtsoppa.

Jultombolan såldes snabbt i den nyreparerade och nymålade lotterivagnen.

Vid stämmans val av styrelse blev det omval på samtliga poster och styrelsen ser ut som följer: Kårens ordf. och kårchef Sig-Britt Karlsson, vice ordf. och vice kårchef Lilian Andersson, sekr. Lilian Andersson, vice sekr. Inger Carlsson, kassör Marie Höök, vice kassör Greta Ericsson, utbildningslotta Evy Thörnberg, infolotta Ann Lindgren, EGO-funktionär Kerstin O-Karlsson, presslotta Lilian Andersson.

Revisorer Bengt Ericsson och Lennart Ahlin, nyval.

Trots att antalet aktiva lottor inte är så stort är samarbets- och arbetsviljan på topp och kårens sammanhållning är mycket god.

Mariam – muslim, läkare och prästdotter: 24/3-01.

”En del skriker påskkärring efter mig”

Av CLAES PETERSSON
0515 - 67 04 04

Hennes far är präst, morfadern är biskop och morbrodern är munk.

Själv är hon sedan några år tillbaka aktiv muslim med allt vad det innebär – och inte minst läkare.

– När jag kommer till en ny arbetsplats, som jag ofta gör som AT-läkare, händer det ofta att folk bara ställer sig och glor, berättar Mariam Elbornsson.



Muslim, läkare och prästdotter. *Mariam Elbornsson konverterade efter flera års tvivel på några av kristendomens grundläror – till islam.*
Bild: CLAES PETERSSON

För lite mer än två år sedan tog Mariams liv nya former.

Efter en uppväxt i ett kristet hem (hennes far är den i bygderna välkända Folke "Slötaprästen" Elbornsson) med djupa engagemang, både vad gäller tro och handlingar – började hon tvivla. Något som sedan ledde till att hon konverterade till islam.

– Jag började tvivla på vissa grundsatser inom kristendomen. Det ena är treenigheten. Hur kan Gud vara människa och Gud på samma gång? Är inte Gud större än så? En annan sak är arvssynden. Ett barn föds rent och kan inte påverkas av saker som hänt för flera tusen år sedan, säger Mariam engagerat och lägger pannan i djupa veck när vi träffar henne.

Bestämde sig

Efter en tids funderande blev det sedan under en resa till Frankrike som grunden lades till vad som skulle bli radikala förändringar i hennes livsstil och livssyn. Hon träffade där muslimer och fick upp intresset. Hemma i Sverige började hon sedan studera religionen, kritiskt och noggrant.

– Jag blev helt övertygad, jag bestämde mig då för att konvertera, säger Mariam och berättar vidare att man vid konverteringen avlägger en slags muslimsk ed, antingen för sig själv eller inför vittnen.

Och sedan började det muslimska livet med bland annat heltäckande kläder där endast händer och ansikte syns. Hon har även bytt namn från Maria till Mariam.

Kändes det inte konstigt att till exempel börja bära slöja?

– Allt det där skedde successivt. Redan under mina studier började jag använda heltäckande kläder. Sedan var jag på en ungdomskonferens för muslimer och när jag kom tillbaka till Linköping, där jag bodde då, började jag även att använda slöja.

– Det kändes naturligt, det var inte så svårt. Fast mina kurskamrater blev väl lite förbryllade. De undrade och tittade, säger Mariam och ler lite åt minnet.

Som muslim möter hon många fördomar som hon själv anser vara obefogade och utan grund.

– Dels det här med kvinnoförtryck. Det är inget som vi muslimer känner igen oss i. Mannen och kvinnan har lika värde inom islam. Religionen har gett kvinnan mycket rättigheter som inte ens finns inom kristendomen. Till exempel behöver en kvinna inte arbeta inom islam.

Förnedrande?

Men är inte det på sätt och viss förnedrande för kvinnan? Och lite "arbeta om ni vill, vi bryr oss inte"?

– Nej, det tycker jag inte. Om man vill arbeta och försörja sig själv får man ju göra det. Kvinnor inom kristendomen ser det som en framgång att arbeta, som muslim kan man välja bort det och få mer tid för barnen.

Glor

En annan fördom som Mariam ser är att muslimers handlingar oftare förknippas med religion än andra i media.

– Om en muslim gjort något dumt står det alltid att en muslim ligger bakom. Gör en kristen eller kanske ateist samma sak hör man inget om religionstillhörigheten.

Till vardags är Mariam nybliven läkare och tjänstgör för tillfället som AT-läkare (den allmäna tjänstgöring som läkare gör under sina två första år i yrket).

– Som AT-läkare får jag ju hoppa runt mellan vårdcentraler en gång i halvåret. När jag kommer till en ny arbetsplats brukar folk bara titta länge på mig, glo, innan de ens säger "välkommen". De blir förvånade. Det visar att det finns fördomar. Men man vänjer sig.

Respektlöshet

Samma fördomar möter hon också i matbutiken, vid busshållsplatsen på torget eller i kön på banken.

– Folk kan vara respektlösa och stirra på en på stan. När jag sedan tittar tillbaka blir de generade och rodnar. Andra kan skrika "påskkärring" eller annat efter mig. Och de som skriker är ofta män i 30-35 årsåldern!

I fredags morse föreläste Mariam för ett trettiotal av Rotarys medlemmar vid en frukostsamling på Mössebergs kurort. Många hade frågor och synpunkter.

Följ med till Danmark på
SHOPPING-RESA
vi handlar billigt i Helsingör och besöker GE-KÅ:s i Ullared. 9/4, 2/5, 22/5, 13/6.
Från Skövde, Tidaholm, Falköping, Ulricehamn och mellanliggande orter.
I priset 250.-,ingår buss, båtresa och middag.
VARTOFTA BUSSTRAFIK AB
Tel. 0515-300 75

Olsson-Moberg till Slöta kyrka

04/3 -01.

SLÖTA. I morgon eftermiddag – söndag – återvänder Tidaholms mesta sångfågel, Inger Olsson-Moberg, till Slöta kyrka.

Tillsammans med pianisten Per Törngren framför hon ett program med rubriken "Jungfrun under lind" baserat på Maria, Jesu moder, som jungfru, moder och himladrottning.

Maria förekommer flitigt i visor, sånger och dikter, ibland utan att vi tänker på det, vilket pekar på den centrala roll hon har haft och har i kyrkans tradition.

Medverkar gör också kyrkoherde Folke Elbornsson.

Röda Korskretsen står för det efterföljande våffelsamkvämet i Slötagården. Traditionen med våfflor hör som bekant ihop med "Vårfrudagen" = "Våffeldagen", och det är alltså Maria som är "Vår Fru" = Drottning.



Sångfågel. *Inger Olsson-Moberg framför ett program under rubriken "Jungfrun under lind".*

Tomten-Vartofta 2-4 (1-2)

Mål, Tomten: Torbjörn Lundgren, Henrik Uddenstig.

Det skilde en division. Men Vartofta var det bättre laget - och lyckades följaktligen även vinna med 4-2.

– Vi spelade inget vidare. Men då vi var dåliga gjorde också Vartofta en riktigt bra match, sa Torbjörn Lundgren.

Det var inget snack om saken. Vartofta ledde hela matchen.

Det fanns dock en som "Tobbe" Lundgren ville berömma:

– Målvakten Thomas Thiel gjorde en bra match mot sina gamla lagkamrater, avrundade Lundgren. 26/3-01.

Mariamusik på Bebådelsedagen i Slöta

27/3 -01.

Av BG JOHANSSON
0515-67 04 12

SLÖTA. På söndagseftermiddagen gästades Slöta kyrka av sopranen Inger Olsson Moberg och pianisten Per Törngren, som framförde ett musikprogram med titeln Mariamusik.

Namnet syftar givetvis på Marie Bebådelsedag och hela programmet var en hyllning till Jungfru Maria.

Ett hundratal personer hade mött upp, och bjöds efter avslutad musikstund på kyrkkaffe med våfflor.

Inger Olsson Moberg och Per Törngren är båda till vardags verksamma på musikgymnasiet i Skövde, Per Törngren också på musikfolkhögskolan i Hjo.

Inger Olsson Moberg har dessutom spelat huvudrollen i en uppsättning av "Phantom of the Opera".

Tre akter

Sedan åtskilliga år tillbaka arbetar de två tillsammans i olika typer av projekt, och med olika sorters musik.

Söndagens "Mariamusik" innehöll verk av kända kompositörer som Chopin, Mozart och Peterson-Berger, men även musik av, för den genomsnittlige musiklyssnaren, något mindre bekanta tonsättare.

Konserten var uppdelad i tre akter "Jungfrun", "Modern och barnet" och "Himladrottningen". I den förstnämnda ingick bland annat välkända "Till Österland vill jag fara".

Ängeln och Maria

Kyrkoherde Folke Elbornsson påminde om varför man firar Bebådelsedagen. Jungfru Maria fick besök av ängeln som berättade att hon skulle föda Guds son, vilket enligt Bibeln mycket riktigt skedde nio månader senare, vid jultiden.

Han förklarade även kopplingen mellan Bebådelsen och våfflorna. Jungfru Maria kallades ju även Vårfrun, vilket gav de bakade läckerhetena sitt nuvarande namn.



Ekvilibristisk duo. *Per Törngren och Inger Olsson Moberg, två stycken mycket begåvade musikanter som framförde "Mariamusik" i Slöta kyrka.*

Bild: BG JOHANSSON