INSÄNDARE 28/3-01.

De har byggt Sverige...

Jag instämmer helt med tidigare insändare i FT angående äldrevården. Mätningar visar att hjälpbehoven ökar, men vad hjälper det när personalstyrkan inte ökar? Vad är det logiska i det?

Det är inte rimligt att det skall vara så här. De som bor på äldreboendena och de som behöver hjälp av hemsjukvård är ju de som har byggt upp Sverige.

Karin Nordström
usk Elvagården,
Vartofta

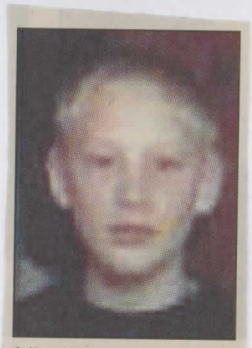

*Vi vill gratulera vår mysgrabb från Vartofta **Johan Carlsson**, som den 31 mars fyller 14 år. Många grattiskramar från Ester och Holger.*

Vår Käre Broder

Ragnar Kardell

* 9/9 1916

har i dag stilla insomnat och lämnat oss, övrig släkt och vänner i stor sorg och saknad.

Karleby
den 8 april 2001

Sigrid
Karin
Syskonbarn
med familjer

Skönt är att vila
när krafterna domna
Trött efter årens möda
och strid
Djupt i den eviga vilan
få somna
Vi önskar Dig alla
Vila i frid.

Begravningsgudstjänsten äger rum i Slöta kyrka torsdagen den 19 april kl. 12.00.
Akten avslutas vid graven.

Träningsfotboll 30/3-01.

Vartofta-Valtorp 1–4 (0–2)

Mål, Valtorp: Jörgen Bäck, Tommy Andersson, Peter Svensson och Martin Johansson.

Valtorp gjorde ett avbrott i sin tunga träning och matchade mot Vartofta.

– Ett kul avbrott i träningen med en vardagsmatch. Vi fick träna på vårt spelsystem och det fungerade bra. Vi släppte till få chanser bakåt och skapade många chanser framåt, sa Valtorps tränare Tomas Billengren.

Valtorp gick fram till 4–0 i andra halvlek.

– Sedan tappade vi motivationen något. Det skiljer två divisioner mellan lagen och det märktes väl också i matchen, fortsatte Billengren.

I Valtorp ska Joakim Gabrielsson nämnas, han var som vanligt nyttig på mittfältet.

Vartofta SPF

månadsmöte samlingslokalen Vartofta, onsd. 4 april, kl. 15.00. Tongivarna från Hjo underhåller. Intresserade av resan till Skåne o Danmark, ring Inga. Välkomna!

Vartoftaskolan: Tisdag: Pannkakor. Onsdag: Salladsbord. Torsdag: Ägg a la Skanör. Fredag: Vad köket erbjuder.

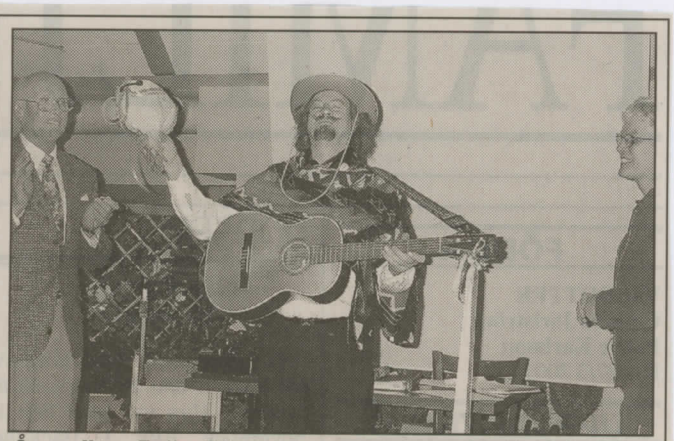

***Årsmöte.** Folke Elbornsson, uppskattad präst från Slöta framförde visor av Ferlin, Boije och Taube, till alla medlemmar i Vartofta Hushållsgilles förtjusning.*

31/3-01. **Bild: ULRIKA WILHELMSSON**

Folke Elbornsson gjorde det igen

Av ULRIKA WILHELMSSON
0502-77 03 10

VARTOFTA. Vårdikter, vårsånger samt vårkorg.

Sistnämnda mottog avgående ordförande Knut Ericson.

För det mer andligt vårliga stod Folke Elbornsson från Slöta.

Ett sextiotal medlemmar i Vartofta Hushållsgille samlades i veckan till årsmöte på 4:an huset i Tidaholm. Knut Ericson avtackades då efter sina tolv år som ordförande i gillet. Vem som blir näste eller nästa ordförande kommer att väljas vid hållet möte av den nyvalda styrelsen.

Inbjuden gäst var Folke Elbornsson, som uppmärksammade både Nils Ferlin som Karin Boije i dikt och sång. Och inte minst den ständigt lika återkommande som folkkäre Evert Taube. Eller var det Folke?

Härlig som alltid var han i allafall.

Träningsfotboll 3/4-01.

Vedum dam-Vartofta dam 4-3 (2-1)

Mål, Vartofta: Ingegerd Jansson, Anita Nolheim och Sofia Nolheim.

Vartofta, som har haft en liten knackig inledning på matchsäsongen med bland annat en inställd match, fick en rejäl genomkörare på gräs mot Vedum i helgen.

– Vi fick rejält med stryk av dem i serien i fjol, så utifrån det gjorde vi en bra match, sa Vartoftas tränare Ola Johansson.

Faktum är att Vartofta höll spelet uppe riktigt bra i 90 minuter och föll med flaggan i topp. Stor del i detta hade de båda duktiga mittfältarna Malin Pettersson och Karin Pryssander.

Frisco-Vartofta 0-0

Tongivarna gästade Vartofta 10/4-01.

VARTOFTA. Vid månadsmötet i onsdags gästades Vartofta SPF av Tongivarna från Hjo och dess musikanter.

Ordföranden Lilian Andersson hälsade välkommen till hundratalet medlemmar. Efter detta framförde Tongivarna flera låtar på temat "Från vaggan till äldre dar". Ett mycket uppskattat underhållningsprogram.

Efter kaffepausen påminde Inga Andersson om vårens och sommarens resor. Lilian Andersson påminde också om att alla bör vara iförda hatt vid besöket i Jäla kyrka i april.

Som avslutning sjöng Vartofta SPF:s egna sångkör några sånger.

Vartofta dam-Norra Fågelås 4-0 (2-0)

Mål, Vartofta: Karin Pryssander 2, Ulrika Hermansson och Annika Hermansson.

Vartoftas damer hade inga större problem mot Norra Fågelås. Genom att bygga spelet med stabilt försvars- och bra mittfältsspel tog VSK direkt tag i matchen.

– Vi spelade hyfsat och skapade mängder av chanser. Vi kunde vunnit med det dubbla om vi satt alla våra chanser, sade VSK-tränaren Ola Johansson. 10/4-01.

Elever gjorde batteribilar och kända byggnader i miniformat

Av CLAES PETERSSON
0515-67 04 04

VARTOFTA. Vartoftaskolan har kreativa elever.

Något som de fått visa prov på de senaste veckorna när årskurserna sju och åtta tillverkarkat batteridrivna bilar, medan årskurs nio har producerat modeller av kända byggnader på löpande band.

I går blev det så dags för uppvisning och bilrace i gymnastiksalen.

Årskurs sju och åtta har under fem veckor haft en något annorlunda uppgift. På lektionstid på ämnet NO-teknik har de tillverkat batteridrivna minibilar.

Förutsättningarna har varit få: varje elev har fått en motor och batteri. Och en lektion i elmotorns uppbyggnad förstås. Sedan har bara fantasin fått sätta gränserna.

– De har varit väldigt uppfinningsrika och använt sig av remskivor, gummiband och kugghjul, berättar NO-läraren Kristina Magnerfelt som hållit i utbildningen.



Bilbyggare. *Elever ur årskurs åtta och nio har under några veckors tid fått bygga egna batteridrivna bilar på ämnet NO-teknik. Här är några av eleverna med sina bilar.* 6/4-01.

Bild: CLAES PETERSSON

Minibil vinnare

I torsdags var det sedan upp till bevis. De tiotal bilar som tillverkats ställdes upp på rad för ett batteribilsrace. Eleverna hade satt upp flera vinnarkategorier men den kanske mest prestigefyllda, ”snabbaste bil”, vanns av minibilen Volkswagen-Mercedes som trixats ihop av grabbarna Marcus, Johan och Emil i årskurs åtta.

Men det är inte bara åttorna och sjuorna på Vartofta-skolan som fått anstränga höger hjärnhalva som hanterar skapande och kreativitet under de senaste veckorna. Under sex lektioner har elever i nian fått göra minimodeller av kända byggnader som gruppArbete.

– Först fick vi skriva en uppsats om byggnaden vi sedan skulle bygga i valfritt material. Jag gjorde Katedralen eftersom jag gillar kupolerna. Det var väldigt kul, berättar eleven Linda Fredriksson.

Byggnaderna ingår nu tillsammans med de yngre årskursernas batteribilar i en utställning som finns i skolans korridorer.

forts.

Annorlunda gudstjänst på skärtorsdagen

11/4-01.

SLÖTA. Skärtorsdags kväll blir det en annorlunda gudstjänst i Slöta kyrka. Kyrkan kommer endast att vara upplyst av levande ljus. Församlingen får följa de dramatiska händelserna, när Jesus samlar lärljungarna till sista måltiden, när han grips och blir korsfästs.

Folke Elbornsson, konfirmanderna och Sara Strömberg gestaltar händelserna i ett drama. Ted Rosvall sjunger sånger som infogas i dramats händelser. Dramat går över i att alla får dela Jesu måltid.

På påskdagen flödar kyrkan av ljus, glädje och påskliljor. Vi får följa kvinnorna till graven i konfirmandernas drama. Ållebergs kyrkokör sjunger härlig påskmusik. Trumpet blåser glädjeljud.

SVENSKA KYRKAN i Falköpings pastorat

Slötagården
Onsdag 18 april kl 19
Nomineringsmöte
Direktval till **Slöta församling**
Välkomna!



75 år. *Per-David Persson, Vartofta fyller 75 år den 14 april.*
Bild: BARBRO OTTERSTEN

Per-David Persson, 75 år

12/4-01.

Per-David Persson, Lidgatan, Vartofta, fyller 75 år den 14 april. Han är född i Fåglavik, Älvsborgs län och hade sitt första arbete på glasbruket i Fåglavik, ett arbete som pågick under flera sommarlov. Han tog realexamen på Kommunala Mellanskolan i Herrljunga och fortsatte studierna på Skara Högre Allmänna Läroverk och tog studentexamen 1948. Militärtjänst gjorde han på S1 i Stockholm och tog senare reservofficersexamen. Per-David Persson studerade till folkskollärare i Göteborg och tog examen 1953. Som nyutexaminerad lärare fick han sin första tjänst 1953 i Kinneskogen utanför Mariestad och därefter tjänstgjorde han i Uddagårdens skola och Vartofta skola där han blev kvar till pensioneringen 1992. Under sommarloven ägnade han sig åt frivillig militärtjänstgöring vid förband och staber i Skövde och Karlsborg. Han har haft intresse för fackligt arbete och haft flera uppdrag. Han har också stort intressse för idrott och i synnerhet för bollspel. Han har själv spelat både fotboll och handboll i Falköpings AIK samt varit lagledare för handbollslaget och ungdomsledare i samma förening. Utöver bollspel har intresset för pistolskytte också varit stort och medfört att han erhållit guldmärke i pistolskjutning.

Högtidsdagen firar jubilaren på annan ort.



Batteribilsrace. *"Klara, färdiga, gå!", sa NO-läraren Kristina Magnerfelt och så var bilarna iväg. Kategorin för snabbaste bil vanns av tre killar i årskurs åtta med bilen Volkswagen-Mecedes.*



Modellbyggare. *Årskurs nio på Vartofta-skolan fick i uppgift att på bildlektioner bygga minimodeller av kända byggnader. Resultatet blev en utställning som finns i skolans korridorer.*

LAGFARTER

Kommun: Falköping
Församl: Slöta
Typ: Småhusenhet, helårsbostad för 1-2 familjer
Fastighet: Pilagården 2:2
Adress: Falekvarna Pilakvarn, Slöta
Pris: 855 000 kr
Förvärvare: Berg,Karl-Evert, Markebro,Birgitta
Överlåtare: Stefansson, Nils Gösta Stefan, Dödsbo



Vad döljer sej bakom "gallret" -jo ***Tom Flysjö****, Vartofta, som den 21 april fyller hela 13 år. Vi som vill fira är farfar, farmor, Yvonne, Karl, mamma, pappa och lillasyster Sabina.*



VARTOFTA

Välvårdad och välutrustad enplansvilla på hörntomt, byggår 1978. Boyta 111 kvm. samt väl tilltagen vidbyggd grovdel och dubbelgarage. Bra läge nära skolor och lekplats. Pris 525.000:- eller högstbjudande.

Mattor Lampor Hemtextil

Röllakanmattor
140 x 200 cm
från: 395:-

Handsmide från SKYRUP
Lampetter, Hatthyllor, Amplar, Krokar, Speglar

Vinställ
från: 165:-

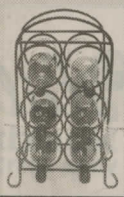

BJÖRNOL
Falekvarna Falköping
Tel: 0515-37197

Öppet: mån-fre 8-18 lunch 13-14 lör 9-13

Vartofta-Marbäck 4-0 (4-0)

Målen: Niklas Andersson 2, Rickard Johansson och Andreas Freiman.

Vartofta SK verkar vara på rätt väg inför division VI-premiären om knappt två veckor.

Mot Marbäck togs i alla fall en komfortabel seger.

– Särskilt sista halvtimmen av första halvlek var väldigt bra. Vi spelade stabilt och hade flera snabba omställningar. Vi kunde faktiskt gjort tre mål ytterligare, menade VSK-tränaren Jan-Olof "Jofa" Gabrielsson.

I andra halvlek kom spelet av sig något.

– Vi spelade lite för svårt och sökte den avgörande passen lite för tidigt. Men det blir väl lätt så, sade "Jofa" och delade ut beröm till innermittfältaren Magnus Freiman och högerbacken Stefan Höök. 18/4-01.

Mattor Lampor

Plast- & plastgarnmattor från eget väveri!

BJÖRNOL
Falekvarna Falköping
Tel: 0515-37197

Öppet: mån-fre 8-18 lunch 13-14 lör 9-13

Begravningsgudstjänst för **Ragnar Kardell, Karleby**, har ägt rum i Slöta kyrka. Vid aktens inledning spelade Ted Rosvall på orgel Bön, av J. Leijon varpå han sjöng jag har hört om en stad, av L. Lithell. Officiant var Folke Elbornsson som griftetalade med utgång från texten i Ps. 23 "Herren är min herde, mig skall inte fattas....". Solisten sjöng O hur saligt att få vandra, av J. Blomqvist och som avslutning på akten spelades Larghetto, av G.F. Händel. Vid graven tog syskon, övrig släkt och vänner ett sista farväl. En rik och vacker blomstergärd hade ägnats den bortgångnes minne. 25/4-01.

Vartofta SPF

Månadsmöte onsd. 2 maj kl. 15.00 i Jäla kyrka, andakt Johanna Fridäng, buss från Vartofta kl. 14.15, anm. Inga "glöm inte hatten". Välkomna!

"Jofa" tror på sitt Vartofta 27/4-01.

Jan-Olof "Jofa" Gabrielsson står nu på egna ben.

Den här fotbollssäsongen är han ensam spelande tränare för Vartofta SK i fotbollssexan.

– Det känns spännande, men det är bra förutsättningar här i Vartofta. Dels har vi en stor trupp och vi har inte varit under 20 på någon träning och dels finns här en bra träningsplan. Därför har vi kunnat träna på gräs ganska länge. Det kanske inte så många andra lag i sexan kunnat, funderar "Jofa".

Under försäsongen har Vartofta matchat mot ganska tufft motstånd. Med varierat resultat.

– Det har gått hyfsat och särskilt på slutet när vi mött division VI-lag. Då har vi vunnit. Vi kommer i alla fall väl förberedda till premiären och vi hoppas kunna vara med och kriga i toppen. Fast det är svårt att veta något om de andra lagen även om jag hört att Korsberga fått mycket nytt. De lär bli farliga, tippar Jan-Olof "Jofa" Gabrielsson.

Bensinstöld vid Falekvarna 30/4-01.

Vid Falekvarna stals, någon gång mellan onsdag och torsdag, tre dunkar bensin.

Ägaren förvarade dunkarna vid sin stugknut, och sammanlagt rörde det sig om cirka 25 liter bensin.

Vartofta-Tvärred 4–0 (1–0)

Mål, Vartofta: Christoffer Johansson, Simon Johansson, Glenn Sjögren och Niklas Andersson.

Den första halvleken var inget vidare.

– Nej, den var rätt så dålig, sa VSK-tränaren "Jofa" Gabrielsson och fortsatte:

– I den andra halvleken spelade vi upp oss rejält. Vi skapade betydligt fler målchanser än i första halvlek.

Vartofta tog över spelet och gick i från till hela 4–0.

– Vi hade bra kontroll på matchen. Tvärred hade bara en-två målchanser på hela matchen.

I Vartofta var det bra överlag med ett extra plus till Johan Björk på mittfältet. 24/4-01.

Damfotbollstrean 30/4-01.

Vartofta-Rackeby/Kållandsö 3–3 (1–0)

Mål, Vartofta: Karin Pryssander och Ulrica Hermansson.

Vartoftas seriepremiär var ingen höjdare.

– Nej, båda lagen gjorde en rätt dålig match. Det var mycket sparka och spring. En typisk premiär med mycket nerver i, tyckte VSK-tränaren Ola Johansson.

Vartofta hade 1–0 i paus och i andra halvlek rullade målen in.

Hemmalaget gjorde 3–1 i den 65:e minuten och skaffade sig ett bra grepp om matchen.

Gästerna gav dock inte upp utan kunde både reducera och kvittera. 3–3-målet kom i den 80:e matchminuten.

– Ett riktigt turmål. Å andra sidan var vårt 1–0-mål också ett turmål, konstaterade Ola Johansson.

Matchen slutade oavgjort.

– Givetvis lite snöpligt eftersom vi ledde med 3–1 i andra halvlek. Men oavgjort var ändå rättvist sett till hela matchen.

I Vartofta gjorde backen Marie Flysjö en bra första halvlek.

Plus också till anfallets Annica Hermansson.

30/4-01.

Jubel i Vartofta efter premiärseger

Av THOMAS GÖRANSSON
0515 - 67 04 41

Kolla in segervrålet!

Vartoftas målskyttar jublade högt framför FT/VB-kameran efter 4–2 (2–0) mot IFK Värsås i fotbollssexan.

– Det var en typisk premiär med krampaktigt och nervöst spel, tyckte Vartoftas spelande tränare Jan-Olof "Jofa" Gabrielsson.

Direkt ska sägas att det inte var någon höjdare på Strömsborg.

– Nej, men var det något lag som försökte spela fotboll så var det vi, tyckte "Jofa" Gabrielsson.

Visst, Vartofta försökte, men saknade spetsen framåt.

– Det blev mycket "tjongande" och den första halvtimmen var vi uddlösa, erkände VSK-tränaren.

I drygt 30 minuter var matchen ett sömnpiller.

Det hände inte ett skvatt – åt något håll.

Andreas till Sung

Det var först när Andreas Freiman tog tillvara på en misslyckad rensning från gästernas målvakt som matchen vaknade till. Andreas avancerade framåt, drog en försvarare och spelade fram en fri Sung Andersson som avslutade bombsäkert till 1–0.

Matchen tände till rejält.

Minuterna senare var det dags igen. Rikard Johansson frispelade Magnus Freiman som satte dit tvåan.

Försvarsmässigt var det kassaskåpssäkert i Vartofta.

Värsås hade inte en målchans värd namnet fram till den 58:e minuten.



Segerskyttar. *Andreas Sandblom, Sung Andersson, Magnus Freiman och Christoffer Johansson fixade målen för Vartofta i segermatchen, 4-2, mot IFK Värsås i fredags i fotbollssexans seriepremiär.* **Bild: THOMAS GÖRANSSON**

Då, helt plötsligt, bjöd Vartofta på en reducering.

Snyggt nickmål

I prick tre minuter var Värsås med igen innan Vartofta ökade på till 3-1.

Ytterbacken Stefan Höök slog ett härligt långt inlägg från nästan halva plan som inhoppande skyttekungen Christoffer Johansson mötte perfekt med skallen.

Snyggt mål var bara förnamnet.

Inhoppande Andreas Sandblom punkterade matchen i slutminuterna efter frispelning signerad mittfältsmotorn Johan Björk.

– Vi skapade betydligt flera målchanser i andra halvlek. Utöver målen hade vi också några straffsituationer.

På slutet reducerade Värsås fram till 2–4.

– Vi bjöd på båda målen bakåt och det var inte bra. Ska vi vara med i toppen och kriga har vi inte råd med bjudningar bakåt, sa "Jofa" och fortsatte:

– Hur som helst tog vi tre poäng och vann premiären, det var skönt. Jag tyckte killarna visade en bra lagmoral som kämpade på trots att spelet inte var så bra. Det positiva var att samtliga mål framåt kom på saker som vi tränat. Jag tyckte också att domaren (Niklas Ewertsson) gjorde en bra match och han ska ha en elogé.

Vartofta klart bättre

I Vartofta var arbetsbetyget högt. Individuellt sett fick vi se en del snygga prestationer, men som helhet var det ingen som nådde några högre höjder.

Summa summarum var att IFK Värsås var numret mindre än Vartofta.

Vi får vänta på en riktig värdemätare innan vi hissar upp Vartofta som en kommande seriesegrare.

Matchfakta

Vartofta-IFK Värsås 4–2 (2–0)

Målen: 1–0 (33) Sung Andersson, 2–0 (37) Magnus Freiman, 2–1 (58) Petter Kindmalm, 3–1 (61) Christoffer Johansson, 4–1 (85) Andreas Sandblom, 4–2 (88) Daniel Jürgensen.

Varningar: Johan Björk och Stefan Höök, Vartofta. Daniel Jürgensen, Värsås.

Domare: Niklas Ewertsson, Trädet.

Publik: Cirka 40.

Trivselkväll i Vartofta med Falköpings SPF-are

30/4 -01.

Av RUNE LINDBLAD
0515-67 04 04

VARTOFTA. När SPF-pensionärernas ordförande Gunnar Lindén hälsade sina medlemmar välkomna till vårens stora trivselkväll i Vartofta samlingslokal skedde detta inte på sedvanligt sätt, utan med en egenhändigt skriven sång.

I sångtexten och mellanprat ger han en festlig tillbakablick på sig själv från vaggan till lumpen och han sjunger att han darrar i bena men mest i det ena i varje vers ända fram till sista versen. Då slutar han skrodera och så småningom, efter att ha bjudit alla till bords, börjar sprattla med båda bena till dansmusik från Dönnes orkester.

Som sagts inleddes trivselkvällen i Vartofta med att SPF-ordföranden Gunnar Lindén sjungande hälsade alla välkomna varefter det serverades en landgång med mycket smått och gott på.

Efter denna sångliga och kulinariska inledning var det som Lindén sjöng i visan dags för alla att börja dansa till musik av Dönnes orkester från Tidaholm.

Dönnes orkester består förutom av kapellmästaren själv Stefan Dönnes som spelar trummor och congas av de båda musikanterna Anders Hansson sång, gitarr, bas, och Ragnar Klaesson dragspel, klaviatur fiol. Ett och annat saxofonsolo kan också Stefan bjuda sin publik när stämningen ute på dansgolvet är på topp.

Lite senare på kvällen serverades det i en paus kaffe med dopp och då passade Gunnar Lindén på att förrätta dragning i de lotterier som sålts under kvällen.



På dansgolvet. *Det är inte många som sitter över någon dans när SPF föreningen i Falköping och Dönnes orkester bjuder upp till dans.* **Bild RUNE LINDBLAD**



Svarade för kvällens dansmusik. *Kapellmästaren Stefan Dönnes flankerad av musikanterna Anders Hansson och Ragnar Klaesson.*



Världens bäste storebror ***Samuel Larsson,*** *Vartofta, fyller fem år den 2 maj. Han grattas av Jacob, pappa, mamma, mormor, morfar, farmor och farfar.*

Onsdagsgrupp jubilerade

3/5-01.

VARTOFTA. Vartofta SPF:s onsdagsgrupp har i år samlats i 10 år. Detta firades med ett jubileum i Ansgarsstugan i Vilske-Kleva. De cirka 20 deltagarna togs emot av Inga Andersson, som bjöd till bords och en härlig lunch serverades. Arne och Lisa Einarsson hade ordnat en tipspromenad i trädgården där blåsippor och vårlök blommade.

Efter kaffet tackades Inga med en fin blomma för allt arbete hon lägger ner, samt med en önskan om ytterligare många år i onsdagsgruppen.

FALKÖPINGSPARKEN



Lördag 5/5
kl. 20.30–01.00

bengt hennings



Hjärtligt välkomna!

VARTOFTA GDV



VARTOFTA

Sluttningsvilla utmed återvändsgata, lugnt naturnära läge. Fastigheten uppförd 1980 med boyta 134 kvm, biyta 40 kvm. 5 sovrum samt allrum, kök och rejäla grovutrymmen. Vidbyggt varmgarage. Vattenburen uppvärmning, olja/ved/el samt pelletsanläggning. PRIS 595.000:-



Underhöll. *För uppskattad underhållning under festen svarade den här kvintetten: Ulrik Fredricson och Peter Björndahl samt flickorna Elin, Sanna och Emma.* 7/5-01.

Lyckad familjefest i Slöta

SLÖTA. En trivsam och lyckad familjefest har nyligen varit anordnad i Slötagården. Det var centerkvinnorna som stod för värdskapet och gästerna fick inledningsvis gå en tipsrunda inomhus och svara på en hel del kluriga frågor. Ordförande Astrid Karlsson hälsade sedan alla välkomna och bjöd till bords. Menyn bestod av landgång samt senare kaffe och tårta.

Ulrik Fredricson ledde allsång och skämttävlingar och tillsammans med Peter Björndahl ackompanjerade han på gitarr flickorna Emma, Sanna och Elin, som sjöng ett knippe vackra och klämmiga sånger. För de minsta blev det också ringlekar och fiskdamm.

Vinnare på tipsrundan blev Gustav Ericson med elva rätt. I festkommittén ingick Astrid Karlsson, Britt-Marie Lindgren och Helén Jockisch.



Lagtävling. *Full fart på skämttävlingarna var det, som synes. Här ses två lag i aktion.*

Fotbollssexan 7/5-01.

Södra Ryd-Vartofta 2-4 (1-1)

Mål, Vartofta: Sung Andersson, Martin Magnerfält, Niklas Hendén, Johan Björk (straff).

Det var inget skönspel från Vartoftas sida.

De tog nämligen ner Södra Ryds tekniker med ett väl beprövat vapen: Råstyrka.

– Vi vinner såna här matcher på grund av vår lagmoral. De rullade boll bra, men vi lyckades jobba sönder deras spel, sa tränaren "Jofa" Gabrielsson.

I den första havleken var det uddlöst åt bägge håll. Men efter paus tände åtminstone Vartofta till.

Två snabba mål ledde till seger.

Ryd låg i och för sig och nosade på en kvittering när de hade 3-2. Men Vartofta gjorde 4-2 – och matchen var över.

Plus till de pigga inhopparna Niklas Andersson och Martin Magnerfält.

Damfotbollstrean 8/5-01.

Wargön-Vartofta SK 1-4 (0-3)

Mål, Vartofta: Sofia Nolheim 2, Annika Hermansson och Ulrika Hermansson.

Vartofta förde den här matchen ganska tydligt och skapade också en hel del målchanser. Men det tog en halvtimme innan första bollen hamnade i Wargöns mål.

– Spelet kan visserligen bli lite bättre, men sättet tjejerna jobbade och kämpade på är vi väldigt nöjda med, kommenterade Vartoftatränaren Ola Johansson.

Efter att hemmalaget väl fått hål på Wargön kunde man trycka in ytterligare två mål innan domaren blåste av den första halvleken.

– I andra halvlek slappnade vi av något, men det var ändå aldrig någon fara. Vi gjorde 4-0 och hade även några stolpskott. De gjorde mål först i 80:e minuten, berättade Ola Johansson.

Alla Vartoftaspelare får godkänt i Vartfota, men Malin Pettersson på mittfältet ska nämnas lite extra.



VARTOFTA

Villa med mycket centralt läge, på hörntomt, boyta 146 kvm, 5 r o k . Garage i sidobyggnad. Visst renoveringsbehov finns. PRIS 175.000:-

Vartoftaskolan: Måndag: Grillkorv, potatismos. Tisdag: Potatismoussaka. Onsdag: Vegetarisk salladsbord, pasta, ost, ägg. Torsdag: Fiskbullar i dillsås, potatis. Fredag: Pytt i panna.

Vartofta SK A: Frank, Badh, Jofa, Höök, Rickard, Freiman, A Freiman, Sung, Björck, Ajja, Kicke, Niclas, Magnerfeldt, Glenn. Match mot Hangelösa fred. Samling Oden 17.15, Strömsborg 17.30.

Vartofta SK B: Stefan, Rickard II, Simon, Lars, Jan, Rickard, Pontus, Trygg, Åkermark, Daniel, Zebban, Inge. Match mot Fröjered månd. Samling Oden 17.30, Strömsborg 17.45.

Elvagården: Måndag: Köttgryta. Apelsinkräm. **Tisdag:** Frukostkorv, stuvade grönsaker. Äpple- och päronsoppa. **Onsdag:** Sjömansbiff. Drottningkräm. **Torsdag:** Kall nötrulle, pepparrotsgrädde. Toscapäron, grädde. **Fredag:** Kåldolmar. Jordgubbskräm. **Lördag:** Fiskgratäng. Brylépudding. **Söndag:** Kalops. Persikor, grädde.

Elever åskådliggör utvandringen

Vartoftaskolans elever i årskurs sex till och med nio har nyligen avslutat ett intensivt temaarbete om utvandring. Sju heldagar har ägnats åt hur livet levdes i Sverige från 1850-talet och framåt.

Delar av arbetet redovisas nu i stadshushallen i Falköping i form av utställningen "Utvandringen". En utställning sattes upp i måndags och pågår till fredag. 10/5-01.



Omfattande import. *Stor är importen till Sverige. Bilar, jeans, Coca Cola och högtider som Alla hjärtans dag och Halloween är exempel på det.*

Utvandringen visas i stadshushallen

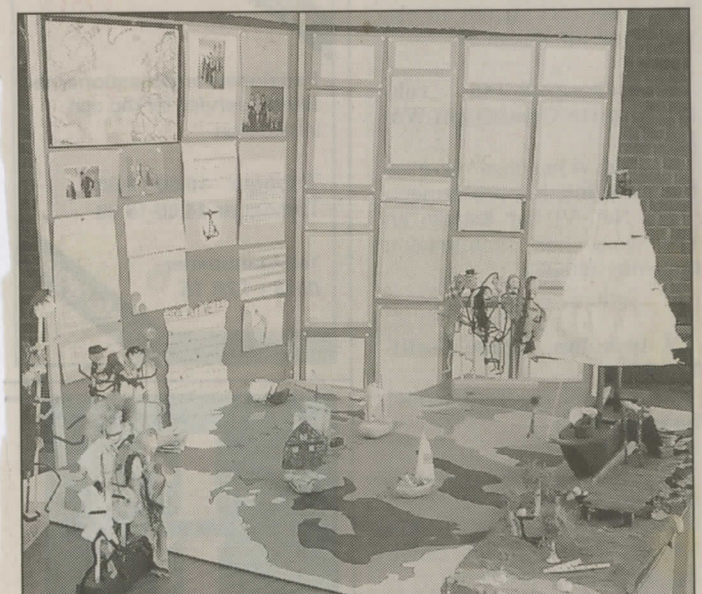

Skiftande illustrationer. *Vartoftaelevernas utställning i stadshushallen. På en stor spelplan av papier maché vilar skeppet som förde emigranterna till Amerika.* **Bild: HELENA HALLBERG**

10/5 -01.

HELENA HALLBERG
0515 - 67 04 04

I måndags satte elever från Vartoftaskolans årskurs sex till nio upp sin utställning "Utvandringen" i Stadshushallen. Utställningen pågår till och med fredag och handlar om livsvillkor och emigration från 1850-talet och framåt.

Vartoftaskolans elever i årskurs sex till och med nio har nyligen avslutat ett intensivt temaarbete om utvandring. Sju heldagar har ägnats åt hur livet levdes i Sverige från 1850-talet och framåt.

Röd tråd

Delar av arbetet redovisas i stadshushallen i form av utställningen "Utvandringen". Den sattes upp i måndags och pågår till fredag. Med hjälp av en röd tråd kan besökarna ta del av livsvillkoren förr och nu, följa en fiktiv familjs drömmar om Amerika och lära sig mycket om hur det faktiskt kunde bli för de som gjorde slag i saken och emigrerade.

Fyra grupper

Eftersom inlevelse är en viktig förutsättning för lärande startade temaarbetet med en happening. Föreläsning av släktforskare Ted Rosvall och filmen "Utvandrarna" inspirerade också inledningsvis. Eleverna delades i fyra åldersblandade grupper. Varje grupp fick var sitt område att arbeta kring. En grupp jobbade med livet och villkoren i Sverige på 1850-talet, en annan med själva Amerikaresan. Ett gäng elever fick tänka sig in i hur det var att vara nybyggare i Amerika och lösa frågor kring det. Fjärde gruppen jämförde då- och nutidens in- och utvandring.

Olika uppgifter

Grupperna har löst de olika uppgifterna på en mängd sätt. Bland annat har fyra sexor har spelat upp en pjäs, på småländska (!), för föräldrar och elever. En del kunskap i ämnena har inhämtats med datorns hjälp. Tillgången på datorer har ökat i samband med temaarbetet eftersom man använt sig av ITiS, regeringens satsning på datakompetens i skolan.

I stadshushallen ses en del av det barnen jobbat med under de intensiva temadagarna, där nästan samtliga ämnen ingått. Tredimensionella kartor, spel, landskap, planscher, brev och modellbyggen har blivit till en sevärd utställning över det Vartoftaeleverna arbetat med.

Missionskyrkans kör i Slöta – först ut i serien Musik i sommarkväll

SLÖTA. I morgon kväll, lördag, gästas Slöta kyrka av Missionskyrkans kör, Falköping, tillsammans med delar av Fredriksbergskören. Under temat "En sång om kärlek" kommer det att bli körsånger, allsånger och diktläsning inspirerade av spirande vårkänslor och Guds kärlek(oavsett årstid).

Några smakprov ur körrepertoaren: "Våra låtar" - ett potpurri på 16 vårsånger, " I folkviseton", "Kärlek kan förändra allt" och den välkända "Gammal fäbodpsalm".

Bo-Allan Mattsson, som leder kören, spelar förhoppningsvis också ett saxsolo i den sistnämnda psalmen.

'Begreppet "Musik i sommarkväll" innebär att man varje vecka under sommaren kan lyssna till en musikandakt/musikgudstjänst någonstans i pastoratet -oftast en torsdag eller söndag så långt det är möjligt.

11/5-01.



18/5-01.

Namn: Christoffer Johansson.
Födelsedatum: 21 april 1975.
Familj: Sambon Annica Hermansson och sonen Lucas (åtta månader).
Jobbar: Falköpings mejeri.
Vikt/längd: 77 kilo/176 centimeter.
Förening: Vartofta SK.
Tidigare förening: FAIK (en kort period i början på karriären).
Plats i laget: Anfallare.
Lyssnar helst på: Blandad musik.
Ser helst på: Sport.
Åker omkring i: Ford Escort kombi.
Äter gärna: Pasta och flygande jacob.
Dricker: Vatten och öl.
Längtar till: En härlig sommar.
Favoritspelare: Eric Cantona.
Favoritlag: Manchester United.
Roligaste idrottsminne: Nja (långt uppehåll)...det skulle väl vara när man var yngre och gjorde mål och vi vann någon serieseger.

VSK-Christoffer – en äkta måltjuv

Av THOMAS GÖRANSSON
0515-67 04 41

Så här ser en äkta måltjuv ut.
Christoffer Johansson är skyttekung i Vartofta SK.
– Fråga mig inte hur han gör, men han står alltid på rätt plats vid rätt tillfälle, säger VSK-tränaren "Jofa" Gabrielsson.

Christoffer är född med ett extremt målsinne.

– Min styrka är spelsinnet. Jag brukar stå där bollen dyker upp. Det är sällan jag gör så värst snygga mål, säger han.

Förra säsongen smällde Christoffer in 19 seriemål.

Totalt sett blev det över 30 fullträffar med cup- och träningsmatcher inräknade.

Året dessförinnan blev det 17 mål i serien.

– Tidigare säsonger har jag legat runt 13-15 mål, men de senaste säsongerna har det blivit några fler.

Målsättningen i år?

– Jag ska försöka slå fjolårets 19 mål.

Christoffer har redan kommit en bra bit på väg – trots att han varit skadad.

På tre matcher har det blivit fyra "strutar".

Senast gjorde Christoffer sin första hela seriematch för året och det slutade med tre mål!

– Jag har varit fotskadad. Foten vek sig på en träning och jag har spelat tejpad.

Totalt sett har Christoffer spelat fyra halvlekar (en mot IFK Värsås, en mot Södra Ryd och två mot Hörnebo) i serieöppningen och det har slutat med lika många mål!

Har du några svagheter?

– Jag skulle vilja vara lite kvickare.

Vartofta toppar fotbollsexan på full pott tillsammans med Korsberga. Är det er tur att gå hela vägen den här säsongen?

– Ja, det känns så. Vi har varit på gång i flera säsonger, men inte haft den bredd som krävs för att vinna en serie. I fjol blev Tomas Thiel skadad och nästan hela backlinjen också och det klarade vi inte av. Sedan hjälpte det inte att vi gick jättestarkt på hösten.

– Nu är vi 20-25 gubbar på varje träning och har i princip en extra spelare att sätta in på varje plats i laget. I år tål vi en del skador. Sedan betyder "Jofa" Gabrielsson mycket bakåt. Det har blivit säkrare i försvaret med honom. Han är också en mycket duktig tränare.

Ni har haft svårt att komma i gång i matcherna i den första halvleken. Kommentar?

– Det stämmer. Vi har inte varit riktigt vakna från start. Så här långt har vi spelat betydligt bättre i andra halvlek.

Kan det vara så att ni är starkare än motståndarna och därför tagit över spelet i andra halvlek?

– Ja, vi är konditionsstarka och jag tror inte att många lag slår oss på den biten. Spelmässigt sett har vi annars mer att ge.

Är målsättningen att vinna serien?

– Minst kvalplats är min egen målsättning. Jag tror att övriga killar i laget tycker likadant.

Vilka lag är farligast?

– Korsberga är bra och tippade i toppen. Södra Ryd tror jag kommer att bli allt bättre och Håven är farliga även om de brukar vara lite upp och ner.

Trots att Christoffer är en notorisk målspottare har han stannat kvar i division VI hos Vartofta. Har du inte fått andra anbud?

– Jo, det brukar vara tre-fyra klubbar som hör av sig efter varje säsong. Det är klart att jag har varit lite sugen på att pröva lite högre upp, men vi är en härligt gäng i Vartofta och det har blivit att jag stannat kvar. Jag spelar för att det är roligt och jag trivs som sagt jättebra i Vartofta.

Är Vartofta ett division V-lag nästa säsong?

– Inte mig emot. Det vore jätteroligt att spela i femman. Det är nästan bara lokala lag i den serien och jag hoppas verkligen att det är vår tur att gå upp i år, avrundar Christoffer.

Fotbollssexan 14/5-01.

Hörnebo-Vartofta 0–3 (0–0)

Målen: Christoffer Johansson 3.

Vartofta tog sin tredje raka seger trots att första halvlek inte alls var bra.

– Nej, den var en katastrof. Vi gick inte intill våra motståndare i närkamperna och vi hade tur som fick med oss 0–0 in i paus. Det kunde lika gärna varit 0–1 i baken eftersom Hörnebo hade en jättechans, sa Robert Johansson, lagledare i Vartofta.

Lite vila i halvlek gjorde tydligen susen för Vartofta.

Det var ett nytt lag som kom ut på planen.

– Vi spelade oss in i matchen. Vi tog för oss och vann mer bollar i närkamperna, sa Robert Johansson.

Christoffer Johansson ökade på till 2–0 och punkterade även matchen med 3–0 på straff.

– Det var en rättvis seger. Trots att vi spelade dåligt i första halvlek kändes det aldrig som vi skulle förlora någon gång. Vi var snäppet vassare, speciellt då i andra halvlek. De sista 30 minuterna stod vi upp väldigt bra, tyckte Johansson.

I Vartofta var Christoffer Johansson tongivande med sina tre fullträffar. Även högerbacken Stefan Höök och inhoppande högeryttern Rickard Johansson ska ha plus i kanten.



Lise-Lott och Mikael Larsson, Vartofta, fick en pojke, Linus, den 14 maj. Vikt 3 670 g, längd 50 cm. My, Robin, Linnéa och Rasmus är med på bilden.

133 trotsade regnet på Ålleberg

ÅLLEBERG. Onsdagens tipspromenad på Ålleberg lockade trots regnet 133 deltagare. Av dem lyckades tre stycken få tolv rätt.

Rätt rad: 121, 2x2, xx2, 2x1.

De rätta svaren: Rörstrand, 45 km/tim, Malta-Johanna, 289, Belgien, Bengt Magnusson, Schweiz, mistel, tand, vepa , Glad såsom fågeln, Marianne Nivert.

Skiljefråga: Stenen vägde 1 118 g.

Pristagare: Eva Schenkel, Vartofta, Gunnar Svensson, Vartofta, Inga Lövgren, Sonja Göransson, Gunnar Lövgren, Kerstin Persson och Maj Johansson, samtliga Falköping.

Lottade vinster: Anna-Lena Nordlund, Falköping, Ingegerd Jansson, Tidaholm, Gunborg Stark, Falköping.

Som vanligt kan priserna hämtas vid kommande onsdagspromenader. 18/5-01.

Strömsborg Vartofta

Damer div. III

Söndag 20/5 kl. 18.00

Vartofta SK

Kinnarp-Slutarp IF

Vartofta SK tackar **Gustavssons Plantskola** för matchbollen!



Anna Sundberg, *Björkängen, Vartofta, fyller sex år den 25 maj. Grattis på födelsedagen önskar mamma, pappa och Erik.*

Slöta-Karleby Sockenallmänning

Ordinarie delägarstämma hålles på Purrakärr, Sandhem den 1 juni kl 11.00. För anmälan och vägbeskrivning, ring 0515-302 07

Damfotbollstrean 19/5-01.

Falköpings DIK-Vartofta 1-1 (1-0)

Mål, FDIK: Linda Wersén. **Vartofta:** Jenny Grahn.

Det är inte alltid som ledare i två lag ser på en match på samma sätt. Den här matchen var dock ett lysande undantag. Alla inblandade parter var nämligen överens om att oavgjort var ett fullt logiskt resultat i matchen.

– Ja, det kan inte bli mer rättvist eller jämnare spelmässigt. Det tyckte till och med domaren, berättar Vartoftatränaren Ola Johansson.

Han får medhåll av FDIK-coachen Camilla Axelsson.

– Ja, tyvärr var det rättvist. Vartofta var rejält tända och krigade mycket bra. Vi fick samtidigt inte igång något bra spel och framför allt gjorde vi oss inte av med bollen i tid, menade Camilla Axelsson.

Det var ändå FDIK som tog ledningen i matchen, men när Stenstorp kvitterade i mitten av andra halvlek skipades alltså rättvisa.

– Mot slutet av matchen hade både vi och Vartofta varsitt friläge, berättade Camilla Axelsson.

Inget av dessa resulterade nu i något mål, utan matchen slutade 1-1.

I FDIK krigade alla, men spelmässigt kan samtliga bättre.

Vartofta gjorde en kollektivt bra insats, men extra plus går till Anette Svensson i backlinjen, målskytten Jenny Grahn samt Sofia Nolheim.

Fotbollssexan 21/5-01.

Vartofta-Hangelösa 2-1 (2-1)

Målen, Vartofta: Christoffer Johansson och Rickard Johansson.

Vartofta har inlett säsongen på ett strålande sätt. Här gjorde laget dock ingen av sina större matcher.

– Nej, det som var positivt var att vi tog tre poäng. Annars har vi nog lite högre krav på oss själva. Ska vi hänga med där uppe i toppen bör vi spela bättre än så här, menade Vartoftacoachen Åke Larsson.

Vartofta började dock matchen på ett bra sätt och skapade tre solklara chanser i början av matchen. 1-0 kom också efter ungefär en kvart.

– Då trodde man att det skulle rulla på, men så blev det inte. I stället kvitterade de på straff, berättade Åke Larsson.

Vartofta återtog dock ledningen innan pausvilan och tillät inte Hangelösa att skapa något.

– Men det blev inte bättre spel i andra halvlek. Skönt ändå att vi vann och det såg trots allt ganska stabilt ut, konstaterade Åke Larsson.

Vartofta dam: Lisa, Emelie, Marie K, Marie F, Anette, Sofia, Karin, Malin; Jenny G, Annika, Ulrika, Louise, Paulina, Linda, Jennie A. Match mot Kinnarp-Slutarp sönd. Samling Oden 16.30 och Vartofta 16.45, ev.åtb.: 163 07.

Vartofta-Kinnarp-Slutarp 3–2 (2–1)

Mål, Vartofta: Sofia Nolheim 2 och Malin Pettersson. **K/S:** Anna-Karin Eckerlid och Marie-Louise Lindberg.

Det var uppåt i Vartofta efter tre poäng.

– Det var en rättvist seger. Det var däremot inget skönspel, utan en match med derbykaraktär och rörigt spel, tyckte VSK-tränaren Ola Johansson.

Efter 2-1 i paus ökade hemmalaget på till 3-1 en bit in i andra halvlek.

– Vi reducerade på en indirekt frispark på slutet, då matchen i princip var slut. Vi fick aldrig någon kvitteringschans, sa Tommy Gustavsson, tränare i Kinnarp-Slutarp och tillade:

– Annars så tyckte jag matchen var rätt så jämn. Vartofta var duktiga och vi får komma igen.

I Kinnarp-Slutarp skötte sig högerbacken Jenny Larsson bra. Noterbart i övrigt var att liberon Frida Johansson blev knäskadad och tvingades utgå.

I Vartofta var det extra plus för anfallaren Annica Hermansson.

– I övrigt var det klart godkänt, summerade tränaren Ola Johansson. 22/5-01.

Håven-Vartofta 1-2 (1-2)

Mål, Håven: Tomas Bergström. **Mål, Vartofta:** Christoffer Johansson 2.

Gästerna var mer på hugget och snodde åt sig en tvåmålsledning genom målfarlige Christoffer Johansson. Christoffer är nu uppe på sju strutar i serien.

Håven fick till en reducering, men mycket mer var det inte att glädjas åt.

– Vi räcker inte till riktigt för tillfället. Vi är lite sargat jämfört med fjolåret, konstaterade Håvens tränare Östen Johansson.

Desto mera uppåt i Vartofta som inhöstade femte raka segern.

– Jättetrevligt det här, men det vore skönare att vinna med lite större siffror så man slapp att vara så nervös, skrattade VSK-lagledaren Åke Larsson.

Det fanns också möjlighet att vinna med större marginal.

– Ja, med bättre skärpa hade det blivit ett par till. Men framför allt var det stabilt bakåt och i försvaret förtjänar Stefan Höök ett omnämnande. 25/5-01.

SPF-promenad vid plantskolan

VARTOFTA. Vartofta SPF anordnade på Kristi Himmelfärdsdag traditionsenligt en tipspromenad vid Gustafsons plantskola i Vartofta. 59 personer deltog, av vilka två prickade in tolv rätt och tre fick elva rätt.

Rätt rad: 211, xxx, 1x1, x21.

De rätta svaren var: far och son, abonnera, Selma Lagerlöf, Edvard Grieg, Härjedalen, förgätmigej, 1953, steglits, Tjeckien, Ålleberg, August Strindberg, Sn.

Skiljefrågan var 333 numrerade boksidor.

Vinnarna blev: Rose Badh (280), Ella Andersson (230) samt Fredrik Badh, samtliga Vartofta.

Rätt rad: 21x, 12x, xx2, 12x, 22x.

Skiljefråga: 643.

Rätt svar: Lars Frölander, Toyota, tvestjärt, stockpanel, Bamse, gädda, Vingåker, Äntligen hemma, Norrköping, Skattemyndigheten, Malou von Sivers, Ulricehamn, utbildningsminister, 64 st, 1945.

Vinnare, vuxenklass: Sonia Claesson, Sandhem 15 rätt, Anna-Karin Linder, Trädet 15 rätt, Svea Fransson, Trädet 15 rätt.

Vinnare, ungdomsklass: Ellen Linder, Trädet 15 rätt, Marcus Gideflod, Falköping 14 rätt, Elin Andersson, Gällstad 14 rätt.

Vinsterna kan avhämtas vid nästa promenad, som blir den 31 maj. 26/5-01.

Slötabarn avslutade terminen med ridtur

Av RUNE LINDBLAD
0515 - 67 04 04

SLÖTA. Det blev en spännade och festlig avslutning med ridur och glassfest när förskolebarnen i Slöta avslutade sin vårtermin i församlingshemmet. 26/5-01.

När man samlats på församlingshemmets gård kom plötsligt Folke Elbornsson ridande på sin islandshäst Sissi och tog med sig alla barnen till prästgårdens gräsmatta, där alla som ville fick ta sig en trevlig ridtur.

När alla barnen fått pröva på det där med att rida och fått hälsa, klappa och prata med Sissi vandrade man tillbaka till förskolan för att bli bjudna på fuktsallad och glass innan det var dags att säga hej till varandra och åka hem var och en till sitt.

Nu var det inte riktigt det sista man gjorde innan förskolan tar sommaruppehåll. Alla föräldrar och alla barn kommer att träffas ännu en gång i vår för att ha det trevligt tillsammans på en grillfest.



Hälsade på Sissi. *Sophia Koko och mamma Lena passade på att klappa och hälsa på islandshästen Sissi.*



En ridtur på prästgården. *Max Schönning tar under uppsikt av Folke Elbornsson en ridtur över prästgårdens gräsmatta på islandshästen Sissi.* **Bild: RUNE LINDBLAD**

Bara en tolva på Ålleberg

26/5 -01.

ÅLLEBERG. 215 personer vandrade under en klarblå himmel i onsdags kväll på Ålleberg. Endast en lyckades klara alla tolv frågoma.

Rätt rad. 12x, 2xx, xx1, 11x.

Skiljefråga: 36 st nötter.

Rätta svaren: 20 000, 21 juni, 5 st., a capella, Gert Fredriksson, 230 km, Canberra, Gustaf V, A.Flemming, hyvel,Verona, Birger Jarl.

Pristagare: Rebecca Halling, Rut Karlsson, Maria Johansson, Frida Skoog, Tore Gustafsson, Linda Midsten, Anita Carlenius, samtliga Falköping.

Lottade priser: Henrik Pettersson, Keith Nordlund, Marina Karlsson, Johan Lindgren, samtliga Falköping. Priserna kan avhämtas vid nästa onsdagspromenad.

Fyra tolvor i Falekvarna

FALEKVARNA. Kristi Himmelsfärdsdag anordnade Falekvarna Centerkvinnor tipspromenad med start och mål vid Tomtens kvarn i Falekvarna. Ett åttiotal personer startade och kunde njuta av den vackra naturen i det fina vårvädret. Efter promenaden serverades kaffe med dopp, för den som så önskade. Många stannade och drack sitt eftermiddagskaffe i gröngräset framför den gamla kvarnen.

Bland resultaten av tipspromenaden fanns fyra personer som lyckats pricka in alla rätta svar, dessutom fanns ett stort antal elvor. Anders Johansson från Bondegården heter deltagaren som lyckades med att både svara rätt på alla tipsfrågorna och dessutom komma närmast på skiljefrågan. De övriga pristagarna heter Björn Eriksson-Söderström, Högstena, Erik Einarsson, Skörstorp, Torvald Einarsson, Skörstorp och Karl-E. Berg, Falekvarna. Pristagarna får sina priser på posten.

Så de rätta svaren: Colorado, Arne Quick, 1718, Jan Guillou, dvärgschnauzer, kryddväxt, en svensk insjö, Siv Malmqvist, en trädgårdsblomma, Harry Potter, 50-talet, ett versmått.

Skiljefråga: Bandet i burken var 946 cm långt.

28/5-01.

28/5-01.

Morgongudstjänst i Falekvarna

Av ROLAND ELMERSTIG

På Kristi himmelsfärds dag anordnade Falköpings Pingstförsamling en morgongudstjänst vid Mellomkvarn i Falekvarna. Pastor Fred Nyman predikade och läkaren Anders Otterland talade med anledning av att det också var folknykterhetens dag.

En skara morgonpigga samlades på gårdsplanen vid Mellomkvarn. Solen strålade mellan de höga trädkronorna. Tyvärr var vinden fortfarande lite kylig, så den där riktigt sköna värmen ville inte infinna sig. Det uppvägdes emellertid av fågelsången som ackompanjerades av vattenbruset från kvarnen.

Till musiken från mandolin, dragspel och elbas inledde de församlade mötet med sången "De komma från öst och väst". Läkaren Anders Otterland talade sedan över ämnet "Ett nyktert folk". Det finns c:a 150 ställen i Bibeln som berör förhållandet till drycker. Där beskrivs bland annat det osötade vinet som en vanlig och traditionell dryck. Denna är utan alkohol. Slutsatsen blir att Gud vill ha ett nyktert folk. Användandet av alkoholhaltiga drycker i dagens samhälle inverkar såväl på den enskilda människan som på samhället i stort. Det medför många mänskliga tragedier; men också stora kostnader för samhället.

Efter lite uppvärmande sång talade Fred Nyman över det andra av dagens stora ämnen, Kristi himmelsfärd. Att Jesus lämnade jorden så snart efter sin uppståndelse från de döda kom säkert överraskande för lärjungarna. De hade nog väntat sig att han skulle stanna kvar och återupprätta landet.

Jesus förhållande till lärjungarna visas av att han in i det sista, medan han lyftes upp i skyn, fortsatte att välsigna dem. Det var alltså det sista intrycket de fick av sin Mästare. De blev emellertid lämnade kvar på jorden med en massa obesvarade frågor på sina läppar. Allt hade varit så enkelt när Jesus fanns ibland dem. Han besvarade alla frågor, undervisade och botade sjuka. Hur skulle det bli nu? Jesus hade dock gett dem tydliga instruktioner om att stanna kvar i Jerusalem tills Hjälparen kom, det vill säga de fick del av den Helige Ande. Apostlagärningarna fortsätter sedan med att beskriva vad som hände när den Helige Ande kom över dem. Från att ha varit rädda och undrande blev nu lärjungarna nya ledargestalter för folket. Många människor kom på det viset till tro på Kristus.

Efter avslutad gudstjänst plockades kaffekorgarna fram.

Strömsborg Vartofta

Herrar div. VI

Söndag 27/5 kl. 15.00

Vartofta SK

—

Ardala GoIF

Vartofta SK tackar
Runes VVS Vartofta
för matchbollen!

Damer div. III

Söndag 27/5 kl. 18.00

Vartofta SK

—

IK Gauthiod

Vartofta SK Damer tackar
Vartofta Buss
för matchbollen!

Slöta natur- och Hembygdsförening

Växter i vår omgivning. Vandring på Ålleberg, torsdagen 31 maj, kl. 19.00. Samling p-platsen ovanför Saleby gård. Fika medtages!



*Hipp, hipp hurra för vårt busiga och härliga barnbarn **John Schöning**, Vartofta som fyller tre år den 26 maj. Grattiskramar från mormor, morfar, mostrar, morbröder och kusinerna Lovisa och Linnéa.*



*Grattis till vår sportkille **Calle Gustavsson**, Vartofta, som fyller nio år den 26 maj. Grattiskramar från mamma, pappa och lillasyster Lisa.*



***Diana Åstrand**, Stommen, Smeby, fyller elva år den 31 maj. Grattiskramar från mamma, pappa och Bez.*

Fotbollssexan

28/5-01.

Vartofta-Ardala 3-0 (0-0)

Mål, Vartofta: Magnus Freiman, Johan Björck, Kristoffer Johansson.

Det var ingen rolig första halvlek.

Inget av lagen visade något större anfallsspel – och de båda lagens försvar skötte sig klanderfritt.

Men efter paus blev det fart.

– Vi hade ganska många riktigt bra chanser. Det hade faktiskt kunnat bli mer än 3-0 om vi haft samma skärpa matchen igenom, sa "Jofa" Gabrielsson, spelande tränare i Vartofta.

Ardala har ett spelande – men ungt lag. Vartofta vägde för tungt.

– Ardala har framtiden för sig. Och eftersom de spelade fin fotboll följde vi efter och gjorde vår spelmässigt bästa match i år, sa "Jofa", som ville berömma kollektivet.



På hemlig resa. *Medlemmar i Vartofta SK:s damklubb besökte bland annat Åsensby i Heurika socken vid sin hemliga resa helt nyligen.* 2/6-01.

VSK-damerna reste söderut

VARTOFTA. Vartofta SK:s damklubbs hemliga resa gick i år söderut. Första stoppet blev i Jönköping, där en handarbetsbod besöktes och en hel del arbeten inköptes av klubbens flitiga damer. I ett underbart väder gick resan vidare genom ett vackert landskap, där björkarna grönskade och vitsippor blommade överdådigt.

Den gamla vackra staden Eksjö besöktes och efter elvakaffet var det fritt fram för egna strövtåg bland den gamla fina och väl bevarade bebyggelsen. Middag åts vid Eksjö Camping vid en vacker liten sjö, där badlivet var i full gång.

På hemvägen besöktes södra Sveriges högsta vattenfall - 19 m - vid Stalpet i Aneby. Ytterligare ett besök gjordes inom Aneby kommun, nämligen Åsensby i Heurika socken. I mars år 2000 blev Åsensby utnämnt till Sveriges första kulturreservat. Här fanns bevarade odlingsterasser, stenmurar, gärdesgårdar och hamlade träd och där fanns gamla byggnader, till exempel ladugårdar, enkelstugor och magasin som varsamt restaurerats med hjälp av traditionell teknik och gammalt byggnadsmateriel. Jorden brukades ekologiskt med häst och ålderdomliga redskap.

Ett besök på Åsens by blev ett steg in i det förgångna.



Lidköping var målet. *Vartoftalottorna har nyligen varit på en hemlig resa, vilken visade sig gå till Lidköping.* 2/6-01.

Vartoftalottor på hemlig resa

VARTOFTA. Årets hemliga resa för Vartoftalottorna gick till Lidköping vid Vänern.
Som sig bör i denna metropol besöktes Rörstrands och eftersom det var lördag var det torgdag, där massor av fynd kunde göras.

Efter några timmar fortsatte resan till den lilla fiskeorten Spiken, där en middag intogs. I de små fiskebodarna kunde man bland annat köpa nyrökt sik. Är man på Kållandsö är nästan Läckö slott ett måste. En fantastisk byggnad - så välbevarad. Under en guides ledning fick vi veta en hel del om de kungar som bott på slottet.

Efter visningen försvann gruppens reseledare, det skulle tydligen hända en sista överraskning innan hemfärden anträddes. Och har man sett - precis som i en av Evert Taubes visor - de hade med ost, bröd och vin i en korg. Och efter att ha hållit sig borta på förmiddagen infann sig även solen på eftermiddagen.

Elvagården: Måndag: Porterstek. Ris a la Malta, saftsås. **Tisdag:** Köttfärssås, makaroner. Saftsoppa med banan. **Onsdag:** Kassler, mimosasallad. Äpplekräm. **Torsdag:** Rödspätta. Svart vinbärssoppa. **Fredag:** Högsbosoppa, korvsmörgås. Äpplepaj med vaniljsås. **Lördag:** Isterband, stuvad potatis. Jordgubbskompott. **Söndag:** Fläskkarré. Päron, grädde.

Vartofta SK

Medlemsmöte på Strömsborg den 6/6 kl 19.00. Fyllnadsval i styrelsen och val av valberedning. Fika. Välkommen!

Vartofta höll medeltida gästabud

Så gott som alla var utklädda i någon form av medeltida utstyrsel då elever, lärare och föräldrar samlades på skolgården för gästabud. Fyra temaveckor om medeltiden avslutades på detta spektakulära och lekfulla sätt, där en del av vår historia kom påtagligt nära. Samtidigt blev det ett minnesvärt tillfälle för alla att umgås. 5/6-01.

forts.



Förtjusta tillrop. *Trassel och Plingel, det vill säga Fred och Tomas, i gycklartagen, jonglerade med elddon till allas förundran under gästabudet i Vartoftaskolan.*
Bild: SUSANNE KARLSTEDT

Gästabud avslutade medeltidstema i Vartofta

5/6-01

Av SUSANNE KARLSTEDT
070 - 209 52 93

VARTOFTA. Elever, skolpersonal, föräldrar och syskon - totalt runt 200 personer deltog i ett gästabud på skolgården i Vartofta på torsdagskvällen. Dans och lekar pågick medan helstekt gris och löksoppa med bröd serverades på medeltidsvis.

Under fyra veckor har Vartoftas 3-4-5:or studerat medeltiden som tema och i förrgår kväll blev skolgården förvandlad till ett myllrande medeltida samhälle. Dofter av örtkryddad löksoppa, bröd och grillad gris blandades med ångor från eldsprutande gycklare. Musik och skratt hördes i den uppsluppna stämningen och det blev ett gästabud som heter duga.

Medeltidsdräkter var mestadels inlånade från Västgötakollektivet och från Västgöta Hird kom fyra personer, Elli, Torbjörn, Fred och Tomas, som ledde lekar och spel à la medeltid.

Från Skara Medeltidsgille kom ett par som uppvisningsdansade och lät barnen vara med i farandole och branle. Danser med svenska namn som Ulven, räven och haren samt Tvättgummedansen framfördes på skolgården.

Glada tillrop fick jonglerare som gav prov andra mästerliga smidighetsövningar. Gycklarna Plingel och Trassel gjorde succé bland Vartoftabarnen.



Medeltid i Vartoftaskolan. *Rektor Benny Göthberg var medeltidsklädd liksom lärarna Linda Troedsson, Anna-Klara Fredriksson, Frida Skoog och Anne Ekman. Dansparet Eleonor och Stig Larsegård, Lidköping, är medlemmar i Skara Medeltidsgille och dansade bland annat svärdsdansen på skolgården.*

Bild: SUSANNE KARLSTEDT



Uppsluppet i Vartofta. *Gycklarna Trassel och Plingel (alias Tomas i randiga byxor) åtstadkom en del krossade ägg, men ännu fler imponerande konster.*

forts.

forts.



Siktande bödel. *Viktor Käck hade lånat den svarta kåpan av mamma - en effektfull utstyrsel med lekborgen som bakgrund. Fred alias Trassel lär ut bågskytte.*



Grillad gris. *Läraren Anna-Klara hjälper här Kristian och Börje Magnusson från Bjurum att servera det möra grisköttet som tillagats enligt principen "nu är det kokta fläsket stekt".*



Söta sömmerskor. *Erica Sandahl, Sandra Gustavsson och Emmie Johansson från klass 3-4-5 A syntes bland andra utklädda.*

5/6-01.



SLÖTA

Lantlig idyll med enskilt ostört läge ca 9 km från Falköpings centrum. Byggd 1919, tillbyggd 1988. 4 r o k. Braskamin i vardagsrum samt vedkamin i ett sovrum. Stor altan i vinkel. Tomt 990 kvm.

Fotbollssexan

5/6-01.

Igelstorp-Vartofta 1-5 (0-2)

Mål, Vartofta: Kristoffer Johansson 2, Andreas Freiman 2, Niklas Andersson.

Båda lagen inledde lite avvaktande och det var mycket jämnt spel på mittplanen.

Men Vartofta, med fem raka segrar i ryggen, gick från klarhet till klarhet – och när lagen gick ut till paus ledde laget med 2-0.

Men strax efter paus lade Vartofta i en extra växel.

– Vi höll i bollen bättre. Och fick på så sätt mer folk i anfallet. Det resulterade ju i några mål, konstateradeVartoftas tränare, Jan-Olof "Jofa" Gabrielsson.

Två snabba mål och matchen var punkterad.

Sedan blev det, inte helt oväntat med en sådan ledning, en aning avslaget. Vartofta hann dock med att göra ännu ett mål.

Därmed tog de sin sjätte raka seger.

En svit som medför både för- och nackdelar.

– Förlusten börjar ju kännas allt närmare och närmare. Så blir det ju med en sådan här svit. Det kanske har gått lite för bra. Det såg man ju de första 30 minuterna. Då var vi inte alls på tå, och när vi inte är det så är vi inte alls särskilt mycket bättre än de andra lagen i serien, sa "Jofa" Gabrielsson.

Beröm i Vartoftalägret gick till kantspelaren och tvåmålsskytten Andreas Freiman samt anfallaren Niklas Andersson.

– Men som vanligt var det kollektivet som avgjorde, sa "Jofa".

Ännu en naturvandring på Ålleberg

SLÖTA. Slöta Natur- och Hembygdsförening har vid två olika tillfällen under våren genomfört naturvandringar på Ålleberg. Den senaste vandringen företogs i torsdags kväll och ett 20-tal intresserade hade mött upp för att under Stig Karlssons, Slöta, sakkunniga ledning titta på växter.

Trots att det ett tag såg hotande ut med tunga regnmoln vid horisonten, så klarnade det upp lagom till vandringen. Man gick vandringsleden på östra sidan om berget, för att sedan via trapporna ta sig upp till osthanget, där medhavd förtäring smakade bra samtidigt som man kunde njuta av den fantastiska utsikten över våra västgötaberg.

På vägen upp tittade deltagarna på ett antal mer eller mindre rara växter. Till exempel såg man vätterosen, som är en parasit utan eget klorofyll. Rödbläran blommade vackert, medan underviolen redan var överblommad. Stinksyskan var inte någon angenäm bekantskap - åtminstone inte avseende doften.

Vidare tittade man på några olika arter av rams; storrams, getrams och kransrams. Trolldruvan blommade och under sensommaren kommer den att bära svarta bär. Här utfärdade Stig Karlsson en varning, då bären är ordentligt giftiga.

Lungörten liksom vårärten stod i blom och den senare är inte så vanlig i våra trakter. Vårärten är släkt med gökärten, men är mycket större och vackrare och har klarare färger på blommorna.

Vidare tränade deltagarna på att känna igen ormbär och ekorrbär - det gäller att komma ihåg vilket som är vilket. Här var alla överens om att ett bättre minne var något man hade högt upp på önskelistan.

En del arter var svåra att artbestämma, då de ännu inte gått i blom, vilket inbjuder till fler vandringar framöver. Nästa vandring kommer att äga rum den 28 juni och sedan planeras ytterligare en vandring om intresse finns. 6/6-01.

Damfotbollstrean 6/6-01.

Skoftebyns DIF-Vartofta 0–3 (0-2)

Målen: Sofia Nolheim, Karin Pryssander och Annica Hermansson.

Vartofta gjorde en helgjuten insats mot Skofetbyn.

– I den första halvleken spelade vi fruktansvärt bra. Det var vår bästa halvlek i år, sa VSK-tränaren Ola Johansson.

Vartofta skapade flera mycket bra målchanser.

2–0 i halvlek var i underkant.

– I den andra halvleken blev vi lite bekväma med 2–0 i ryggen, sa Ola Johansson.

Vartofta släppte dock inte till mycket bakåt och 3–0-målet punkterade matchen definitivt.

På slutet fick Skoftebyn mer att säga till om, men Lisa Johansson i VSK-målet gick inte att överlista för dagen.

– Det var en härlig laginsats, summerade Ola Johansson.

Extra plus till redan nämnda målvakten Lisa Johansson.

Vartofta-Gauthiod 0-4 (0-2)

Vartofta spelade mycket bra mot serieledande Gauthiod från Grästorp.

– Gauthiod hade åtta målchanser och gjorde mål på fyra av dem, påpekade VSK-tränaren Ola Johansson.

Orättvist?

– Det kan man lugnt säga. Det var ett fruktansvärt orättvist resultat, tyckte Ola Johansson och fortsatte:

– Vi skapade många målchanser, men fick inte utdelning. Spelmässigt sett var det annars en väldigt bra match från vår sida, sa Ola.

I Vartofta var det extra plus för försvarsspelet samt Malin Pettersson på mittfältet.

Svåra miljö-frågor i Vartofta 7/6-01.

VARTOFTA. Miljödagen den 5 juni anordnade Slöta centerkvinnor en tipspromenad på elljusspåret i Vartofta. Frågorna, som handlade om vår miljö, var i svåraste laget. Bästa notering var 9 rätt.

Rätt rad: 111 X21 11X 21X

Skiljefråga: 267 centimeter.

Rätta svar: 1. En organism som fått sin arvsmassa förändrar av genteknik. 2. Övergödning av näringsämnena fosfor och kväve. 3. FN:s expertpanel för klimatförändringar. 4. Vindkraft, solkraft, biobränsleeldade kraftverk. 5. Lika mycket som en Barsebäcksreaktor. 6. 0,7-ton per år. 7. 5 procent. 8. En tredjedel. 9. Raps och andra oljeväxter. 10. Aska, kalk och fasta föremål. 11. För att motverka försurning. 12. Ett kärnkraftverk.

Vinnare: Stig Karlsson, Slöta, Astrid Borglin, Maj-Britt Wiberg och Lilian Ericsson, samtliga Vartofta.



Mattvätt. *Christer Eliasson provar på att skura mattor vid bäcken vid Mellomkvarn.*

Full fart vid Mellomkvarn 7/6-01.

VARTOFTA. Under en dag var det full verksamhet kring kvarnen i Mellomkvarn, Falekvarna. Vid bäcken sågs röken ringla sig upp då skurvattnet värmdes och växtfärgningen var i full gång.

Att skura mattor och tvätta på tvättbräda var stora nöjen.

Några provseglade sina barkbåtar i rännan och ett gäng njöt av brödet, bakåt på nymalt mjöl från kvarnen. Att få tillverka sin egen tovade boll, måla och leka gammaldags lekar hörde också till aktiviteterna. Allt varvat med pauser vid den egna matsäcken, där också kulpåsen säkert låg.

Väcka intresset

I vår har Vartoftaskolans yngre elever jobbat med att ta reda på hur det var att vara liten för längre tillbaka och jämföra med nu. Genom att titta på gamla föremål, intervjua äldre personer, se filmer, titta i böcker och pröva gamla lekar, har de fått mojlighet att väcka intresset för sin egen historia. Många kulor har bytt ägare på skolgården under de här veckorna.

Jämföra förr och nu

Visst kan det vara roligt att upptäcka att namnet man bär, fanns i släkten i tidigare generationer. Att föra vårt svenska kulturarv vidare samt jämföra förr och nu, har varit målet för temat på Vartoftaskolan.

Som avslutning på temat samlades alla F-1-2:or till hantverksdag i Falekvarna. Föräldrar och medlemmar från Slöta Natur- och Hembygdsförening fanns med som handledare och instruktörer.

Så här skriver några av Vartoftaeleverna om sina upplevelser i Falekvarna.

Jag skurade mattor på en station i Falekvarna. Jag hade såpvatten. Såpvattnet var i en plåtbalja och i baljan låg mattorna. Över baljan låg en bräda som var tjock. Man borstade

FOTO.

Strömsborg Vartofta
Herrar div. VI
Torsdag 7/6 kl. 19.00
Vartofta SK
—
Vretens BK
Vartofta SK tackar
Specialfoder, Vartofta
för matchbollen!

140 gick på Ålleberg

8/6-01.

ÅLLEBERG. 140 personer kom upp till Ålleberg för nationaldagskvällens tipspromenad.

Rätt rad: x1x, x21, x12, 21x.
Skiljefråga: 546 cm.

Rätt svar: Midsommarblomster, Lidköping, oxel, radien x radien x 3,14, Barbados, Bayern München, 8,9 miljoner, Bert, Jan Guillou, krydda, au, sagofigur.

Pristagare: Eva Gustavsson, Falköping, Rune Gustavsson, Slutarp, Moa Hägg, Gudhem, Rose-Marie Persson, Vilske-Kleva, Ulrika Athley-Hägg, Gudhem, Morgan Wiberg, Åsle, Josefin Gisslén, Falköping.

Lottade priser: Annelie Gustavsson, Falköping, Kent Widing, Falköping, Ethel Hansfeldt, Karleby.



***Adam Kärrmander**, Åkergatan 3, Vartofta, fyller fyra år den 11 juni. Hoppas Adam får skina ikapp med solen på sin födelsedag, tycker mormor, morfar, Cecilia och Johan. Många pussar och kramar till favoritkillen från*



***Tovning.** Astrid Karlsson från Slöta Natur- och Hembygdsförening visar Carl Källeskog och Ida Johansson hur man tovar en boll.*



***Så var det förr.** Margit Högrell berättar för Vartoftaskolans F-1-2:or hur det var när hon och systern Birgit växte upp som barn vid Mellomkvarn.*

med en borste. Man la mattorna på brädan.

Erika Holmgren

Först gick vi en promenad. Då gick vi förbi ett körsbärsträd. Det var många blommor på trädet. Det luktade gott där. Vi färgade garn. Vi kokade björklöv. Garnet blev gult. Jag fick lägga på mera ved. Sen fick vi lägga i mera löv. Det var kul.

Karolina Andersson

Vi fick träffa mjölnaren. Jag gjorde en boll av ull. Den ska mamma få av mig. Vi bakade bröd.

Johnny Gustavsson

Jag tvättade tvätt. Det var kul. Jag tvättade med tvättbräda och skurade med borste. Jag sköljde i bäcken. Vi fick också karda tova och färga garn samt tälja barkbåtar. Vi fick titta in i kvarnen när kvarnhjulet snurrade. Vi fick baka bröd och måla.

Lisa Gustavsson

Jag har bakat bröd. Jag har täljt en barkbåt och en vandringspinne. Jag och Lisa tävlade med våra båtar. Jag vann. Jag gjorde en u-b åt också. Det var kul.

Magnus Andersson

Tovning. Först kardade man ull. Sen blandade man såpa och vatten och så doppade man ullen i såpan. När man hade rullat en stund tog man färgat garn och doppade tillsammans med ullen. Sen fortsatte man så.

Erik Sundberg

POLISNYTT

9/6-01.

Förra fredagen, den 1 juni, blev Vartofta Buss av med en mobiltelefon i den buss, som körde skolturen över bland annat Synnerål och Smeby. Det hela skedde mellan 8.10 och 8.25 på morgonen och det som stals var en Nokia av okänt värde.

Strömsborg Vartofta
Derby i damtrean
Måndag 11/6 kl 19.00
Vartofta SK
—
Falköpings FK
Matchbollen skänkt av
Delicato, Falköping

Tack och adjö, Vartoftas nior

Av LILLILL ROSLUNDH
0515 - 67 04 04

För det mesta är skolavslutningar en högtid med glädje, skratt och förväntningar om en skön sommarledighet. Men de kan också innehålla ett stänk av vemod, som när Vartoftaskolans niondeklassare på torsdagskvällen för sista gången samlades som en enad klass. I höst är det dags för andra studier. 9/6-01.



Röda rosor. *Vartoftaskolans niondeklassare önskades lycka till när de nu lämnar sin gamla skola för att gå vidare i livet. Kyrkoherde Folke Elbornsson överlämnade röda rosor vid avslutningen i Slöta kyrka.* **Bild: LILLILL ROSLUNDH**

Det vilade en spänd förväntansfullhet i Slöta kyrka på torsdagskvällen, då Vartoftaskolans elever från årskurs sex till nio samlades till avslutning. För niondeklassarna var det här sista skolavslutningen tillsammans och kanske kändes det speciellt högtidligt att få ta plats längts fram i koret.

Det blev en vacker musikalisk inramning av kvällens program, med sommartoner av både traditionellt och rockigare slag.Inledningsvis sjöngs psalm 201 - En vänlig grönskas rika dräkt - varefter Patrik Gerenmark framförde Sommarvals på trumpet.

Den blandade kören, med elever från åk. 6-9, bjöd under kvällen på Tomas Ledins sommarhit "Sommaren är kort", "Nu grönskar det" samt "Summernights" från musikalen Grease.

Efter utdelning av stipendier framträdde elever från musikskolan, då bland annat med visorna "Scarborough fair" och "El Condor paza" framfört på gitarrer.

Liksom vid den tidigare skolavslutningen under eftermiddagen i Slöta kyrka, kom kyrkoherde Folke Elbornsson och församlingsassistent Sara Strömberg att framföra en sketch om vikten av att lämna stress, tekniska ting och annat för att ge sig tid att gå ut i Guds natur och lära känna sig som en del av sammanhanget där. Sol, hav, berg, blommor, frukter och träd, vindar och regn. Naturen tillhör livets skola, en skola som vara h e l a livet, som kyrkoherden påpekade.

Tack, nior!

Folke Elbornsson riktade också ett speciellt tack till Vartoftaskolans nior,som nu tar nästa steg mot vuxenlivet och lämnar Vartofta skola.

Även rektor Benny Göthberg riktade ett speciellt tack och lycka till niondeklassarna i sitt tal.

– Jag hoppas ni kommer in på era förstahandsval på gymnasiet, så att ni får studera vidare med det ni är intresserade av. Jag hoppas också att ni kan ta med er den trygghet som skapats under tiden i Vartofta skola, sade Benny Göthberg.

Så var det dags för betygsutdelning för årskurs åtta och nio och traditionsenligt fick eleverna i klass nio dessutom var sin röd ros. Finklädda tjejer och killar omfamnade sina lärare och tackade för den tid de arbetat tillsammans och när Folke Elbornssson delade ut ytterligare rosor från Slöta församling och Sara Strömberg sjöng "Älska mig för den jag är" till ackompanjemang av Ted Roswall på piano, ja, då var inte ett öga torrt.

Avslutningsvis sjöngs psalm 199 unisont samtidigt som solen sände en stråle genom kyrkfönstret, där vilda blommor placerats i en ljuv bukett. Högtidligt och vackert, en värdig avslutning för de som går ur Vartoftaskolan för gott och för de som återkommer i höst efter ett långt, vilsamt sommarlov.

STIPENDIER

Vartoftaskolans Föräldraförenings stipendium :
Pernilla Högman och Fredrik Gustafsson

Falbygdens Naturskyddsförenings Premie:
Fredrik Eliasson

Norders Bokhandels premie:
Sandra Johansson

Fotbollssexan

9/6-01.

Vartofta-Vreten 3–0 (1–0)

Målen: Christoffer Johansson 2 och Andreas Sandblom.

Serieledande Vartofta tog sin åttonde raka seger!

– Vi hade väl ganska bra kontroll på matchen hela tiden, tyckte Robert Johansson, lagledare i Vartofta.

Den första halvleken bjöd inte på någon stor fotboll.

– Nej, men vi låg i och kämpade, sa Robert Johansson.

Skyttekungen Christoffer Johansson såg till att Vartofta hade med sig 1–0 in till pausvilan.

I den andra halvleken orkade inte gästerna stå emot Vartoftas spel. I mitten på halvleken ökade Christoffer Johansson på till 2–0 och Andreas Sandblom punkterade matchen definitivt med sitt 3–0-mål.

– Det var en arbetsseger. Vi spelade inte speciellt bra, men vann ändå. Det var stabilt bakåt som vanligt och Vreten hade bara ett riktigt skott på mål, summerade Robert.

Damfotbollstrean

15/6-01.

Vartofta-Falköpings FK 1-2 (1-1)

Mål, Vartofta: Annika Hermansson.

Mål, FFK: Åsa Andersson, Anna-Karin Johansson.

Falköpings FK:s damer har haft två oavgjorda på slutet.

I måndags bröt de trenden.

– Det var viktigt för oss att ta de här poängen, så vi kan hänga på toppen, sa Thomas Johansson, tränare i FFK.

Ändå inledde Vartofta målskyttet. Men FFK kvitterade snabbt.

Och i andra halvlek orkade inte hemmalaget Vartofta stå emot mer – FFK satte 2-1 och resultatet stod sig matchen ut.

Matchen var annars typisk för hur det brukar se ut när dessa två lag möts:

Tätt, hårt och tufft.

– Alla i FFK gjorde sitt jobb, som de brukar, sa Thomas Johansson.

Glädje och sång i Slöta kyrka

Av LILLILL ROSLUNDH
0515 - 67 04 04

Glädjen stod högt i tak när årskurserna noll till fem, i Vartofta skola, höll sin avslutning i Slöta kyrka på torsdagen. Trots regntunga skyar rådde sommarstämmning i den vackert blomstersmyckade kyrkan och att unga tjejer och killar kan sjunga så att taket taket nästan lyfter - eller i alla fall sprickerfick avslutningsdeltagarna klara bevis för denna härliga eftermiddag. 9/6-01.

Nog anade man spring i benen hos de yngre eleverna från Vartofta skola när det på torsdagen hölls skolavslutning i Slöta kyrka. Spontanitet, glädje och en stor portion charm gjorde högtiden extra festlig.

I den med vilda blommor smyckade kyrkan hade skolelever och anhöriga samlats för att tillsammans säga adjö till det gångna skolåret och välkomna det efterlängtade sommarlovet. Mycket sång och musik stod på programmet som inleddes med psalm 201 - En vänlig grönskas rika dräkt.



"Tack och hejdå, fröken!" *Stort kramkalas utbröt utanför Slöta kyrka då elever ur klass 3, 4, 5a ville önska sin lärare Linda Troedsson en skön sommar.* **Bild: LILLILL ROSLUNDH**

Den unga kören framförde ett knippe visor som talade om sommar, sol, bad och

ledighet. I sången "Regnbågens barn" visades speciellt stora och starka röstresurser. Kyrkoherde Folke Elbornsson hävdade att det resulterade i en spricka i taket mellan andra och tredje ljuskronan, men det bör man nog ta med en nypa salt...

Emelie och Johanna bjöd på en egenhändigt skriven raplåt med koreografi därtill och musikskolans elever visade att de är riktigt duktiga på bland annat gitarr.

Ut i naturen!

Sommarlov! Då är det speciellt viktigt att lämna datorer, telefoner och TV-spel och istället ge sig ut i naturen och testa nya saker. Kyrkoherde Folke Elbornsson och församlingsassistent Sara Strömberg framförde en liten sketch om just vikten av att ta sig tid att lämna de tekniska prylarna för att stressa av och njuta av Guds natur. Under våren har Vartoftaeleverna ägnat mycket tid åt medeltiden, en tid då människor levde nära naturen,

något som är viktigt också i dag.

Efter unison sång i psalm 199 (Den blomstertid...) *var det* dags för rektor Benny Göthberg att ta till orda, också han underströk vikten av att verkligen ta ledigt under sommarlovet. Bada, sola, sova och faktiskt ta av sig skorna och gå barfota i gräset vare sig det är gult och torrt eller

grönt och daggfriskt. Benny Göthberg framförde också sitt tack till skolans personal, mattanterna på Elvagården och till Vartoftaskolans Föräldraförening för dess engagemang.

För Vartoftaskolans Föräldraförening talade under avslutningen Pia Kjellin.

Avslutningsvis sjöngs det allsång i sången "Vi har pluggat färdigt" och risken finns nog att en ny spricka bildades i kyrkans tak, men vad gör det en sådan här dag? Blir sommarlovet lika uppåt och roligt som torsdagens skolavslutning, ja, då blir det ett härligt lov för alla som var där!

332 gick på Ålleberg

15/6-01.

ÅLLEBERG. Aktiviteten var under onsdagskvällen hög både på och över berget, då 332 personer gick en ganska lätt tipspromenad på ett försommarskönt och välkomnande Ålleberg.

Rätt rad: 1xx, 112, 22x, x21.

Rätta svar: 1. Hunden är en rottweiler, 2.Pingst infaller sjunde söndagen efter påsk, 3. Fotbollspelaren heter Joachim Björklund, 4. Oldsberg leder Bingolottos sommarnöje, 5. Fröding har skrivit texten, 6. Geting heter Vespa vulgaris på latin, 7. Hannifin tillverkar pneumatisk utrustning, 8. Segelflygare utnyttjar termik, 9. Ordet stavas trapets, 10. Sverige är 157,4 mil långt, 11. Schaffer spelar elgitarr, 12. Författaren är Liza Marklund.

Skiljefråga: Det låg 74 kolor i asken.

24 personer hade tolv rätt. Vinnare: Tomas Berg, Torbjörntorp, Carina Johansson, Torbjörntorp, Håkan Pettersson, Falköping, K-E Berg, Falekvarna, Georg Eriksson, Vartofta, Maj-Britt och Stig Pauli, Falköping.

Lottade priser: Birgitta Svensson, Saleby, Börje Eriksson, Falköping, B-M Billström, Tidaholm, Jenny Eriksson, Falköping, Ann-Britt Andersson, Näs, Johan Wallinder, Falköping och Katrin Lagerman, Falköping.

Slöta Natur- & Hembygdsförening gratulerar vinnarna, som kan avhämta sina priser vid kommande onsdagspromenader.

Vartofta SK A: Frank S, Patrik B, Stefan H, Jofa G, Nicke A, Glenn S, Sung A, Magnus F, Rickard J, Kristoffer J, Nicke H, Andreas S, Johan B, Andreas F, Pontus Ö. Match mot Korsberga fred. Samling Odenhallen/Strömsborg 17.10.

Vartofta SK B: Daniel J, Simon J, Zebastian E, Jan-Rickard E, Rickard, Pontus Ö, Kent, Martin M, Stefan C, Peter P, Inge J. Match mot Mullsjö sönd. Samling Strömsborg 9.45.

FILADELFIA VARTOFTA
Sö 19.00 Sommargudstjänst med Mats Löwing och Ted Rosvall.

Töreboda-Vartofta dam 2-0 (1-0)

Vartoftas damer höjde sig ett snäpp, jämfört med matchen mot FFK senast. Det räckte dock inte.

– Det var inget gigantiskt skönspel från något av lagen. De var ändå ganska duktiga och vi uppträdde lojt, sa Vartoftas tränare Ola Johansson.

Töreboda satte 1-0 efter 30 minuter. I mitten av andra kom tvåan.

– Vi var inte nära att ta dem. Visst, vi hade också chanser, men 2-0 speglar väl matchen ganska bra, sa Ola Johansson.

Ulrika Hermansson skötte sig bra på mittfältet – men resten i Vartofta kan bättre. 20/6-01.

FALEKVARNA

22/6 14.00 Midsommarfirande i Mellomkvarn. Gerd Sandberg & Sven-Olof Johansson. Kaffekorg
29/6 19.00 "BONNAMORORNA" skvallrar och sjunger om vad som hänt i byn...
6/7 19.00 "Om mjölkabor, fotboll å aent" - MATS LÖWING kåserar och underhåller.

Studieförbundet Vuxenskolan
Kaffeservering! VÄLKOMNA!
SLÖTA NATUR-och HEMBYGDSFÖR.

Korsberga nära att besegra Vartofta hemma

18/6-01.

Av PATRIK BERGSTRÖM

Korsberga såg ut att bräcka Vartoftas förlustnolla i toppmatchen i division sex men i slutet av tillställningen bjöd Korsbergakillarna på ett självmål 2-2 (0-1).

– Vi bjuder ju på bägge målen. Det andra tåar jag själv in i öppet mål, sade en mycket missnöjd Ulf Forsmark, spelande tränare i Korsberga IF.

Det ännu obesgrade topplaget Vartofta hade en av seriens svåraste bortamatcher när de gästade Korsberga IF på Kullaborg.

Hemmalaget styrde och ställde under hela matchen medans VSK mest spelade kontringsfotboll.

Tidigt VSK-mål

Därför kändes det mycket snopet när gästerna redan i den sjätte minuten kunde göra 1-0.

Tre Korsbergaspelare såg ut att ha allt under kontroll vid en baklängesboll.

I sista stund tvekade de så att VSK:s Sung Andersson i stället kunde snappa upp bollen och runda en överspelad Anders Sahlin i hemmamålet.

– Vi får bara inte bjuda på sådana mål när vi möter topplagen, sade Ulf Forsmark.

Korsberga försökte hela halvleken med fint kortpassningsspel men hade oerhört svårt att komma igenom ett kompakt Vartoftafösvar. Gästernas backlinje spelade helt prickfritt under de första 45 minuterna.

Höök hade pondus

Ett särskilt plus till högerbacken Stefan Höök som visade stor pondus.

– Vi var tvungna att göra något inför andra halvlek så att vi skulle få mera spets på våra anfall och det blev ju ett genidrag, log Forsmark.

Ja, helt riktigt för när de flyttade upp Jonas Bergström från mittbacksposition till anfallet så blev det mål innan vi ens hade satt i oss den obligatoriska fotbollskorven.

Bergström vände och vred på mitten och drog till med högersläggan. Bollen fullständigt rasslade till i maskorna bakom en vilseledd VSK-keeper Frank Strauber.

Iskall bredsida

Inte mera än ett par minuter efteråt fick den notoriske målskytten Jörgen Seidevall nästa chans.

Jörgens bredsida placerades iskallt bakom motståndarmålvakten. Hemmapubliken vrålade av glädje, skulle man rent utav kunna plocka in tre poäng på serieledarna Vartofta?

–Vi har en fruktansvärd hög lagmoral och ger oss aldrig i matcherna.

– Så nog trodde jag ändå på en kvittering log Jan-Olf Gabriellson, spelande tränare i Vartofta SK.

VSK hade bland annat ett stolpskott men deras kvittering lät vänta på sig till det återstod endast sju minuter. "Jofa" Gabrielsson slog en boll på vinst eller förlust mitt emellan hemmaförsvarna och när Ulf Forsmark skulle tåa bort bollen rann den tyvärr i eget mål.

– I dag hade vi tyvärr ingen tur, de hade ju knappt någon egen målchans, tyckte Ulf Forsmark.

– När man ligger i toppen har man oftast flyt och jag hoppas att det varar hela serien ut log, Jan-Olof Gabrielsson.

Matchfakta

Korsberga IF-Vartofta SK 2-2 (0-1)

Målen: 0-1 (6) Sung Andersson, 1-1 (46) Jonas Bergström, 2-1 (51) Jörgen Seidevall, 2-2 (83) Självmål

Varningar:KIF: Johan Bergström (43) **VSK:** Andreas Sandblom (86)

Domare: Robert Facol, Skövde



Erik Sundberg, *Björkängen, Vartofta, fyller åtta år den 20 juni. Grattis från mamma, pappa och Anna.*



Vi vill fira vår toppengo´a kille ***Joachim Johnson,*** *Lilla Korsgården, Slöta. Han fyller sju år den 20 juni. Vi som grattar är mamma, pappa, Victor och mormor.*



Vi gratulerar ***Johan Carlsson,*** *Klövhulan, som fyller fyra år den 23 juni. Grattiskramar från mamma Gunilla, pappa Thomas och storebror Da-*



Vi vill fira vår lille goe kille ***Filip Söderström,*** *Vartofta som fyller tre år den 21 juni. Många grattiskramar från mamma, pappa och mormor.*

Strömsborg Vartofta

Herrar div. VI

Onsdag 20/6 kl. 19.00

Vartofta SK

—

Lundsbrunns IF

Vartofta SK tackar
Matextra Vartofta
för matchbollen!

Midsommar i Falekvarna

22/6 -01.

FALEKVARNA. På eftermiddagen i dag - midsommarafton - fortsätter den nya traditionen med midsommarfirande vid Mellomkvarn i Falekvarna. Det blir lekar och underhållning och dans kring midsommarstången. Arrangör är Slöta Natur- och Hembygdsförening.

Kluriga frågor på Ålleberg

ÅLLEBERG. Trots stundande midsommar så lockades 264 personer upp på det vackra Ålleberg på onsdagskvällen till en kanske aningen klurig tipspromenad.

Pristagarna hittades med elva rätt som mest.

Rätt rad: 21x, 2xx, x11, 21x.

Skiljefråga: 513 risgryn.

Rätt svar: Raku, Titiyo, handen, Belgien, Hushovd, 1982, Humleblomster, Rune Lindström, Gustav Wasa, Prag, 50 cc, italienskt bakverk.

Vinnare: Olof Sjöström, Ylva Jarlsson, Björn Lagerman, Anna-Lena Nordlund, Gunnar Sörqvist, Lars Bengtsson, Helena Andersson, samtliga med postadress Falköping.

Lottade priser: Thomas Åkerblom, Kerstin Gustavsson, Kajsa Stenberg, Rolf Jacobsson, alla Falköping, dessutom Tom Gustavsson, Tidaholm och Richard Lundell, Vara.

Slöta Natur- & Hembygdsförening gratulerar vinnarna och hälsar alla välkomna till kommande onsdagspromenader, där vinsterna kan avhämtas.

22/6-01.

Fotbollssexan

22/6-01.

Vartofta-Lundsbrunn 1-2 (0-0)

Målet, Vartofta: Christoffer Johansson.

Så har då även Vartofta förlorat i fotbollssexan. Detta trots att man, enligt tränaren Jan-Olof Gabrielsson gjorde sin kanske bästa match för säsongen.

–Det går helt enkelt inte vara för missnöjd. Spelmässigt gjorde vi en mycket bra match och jag tror att vi hade minst tio solklara målchanser, sade "Jofa".

Den här kvällen ville dock inte bollen in för serieledarna.

–Det flytet vi haft tidigare hade vi inte alls den här matchen, konstaterade Gabrielsson.

Matchbilden var annars alltså glasklar. Vartofta dominerade och tryckte på, men något mål blev det inte förrän det bara var fem minuter kvar. Och då ledde Lundsbrunn med 2-0.

–Egentligen hade de inte en enda målchans under hela matchen. Deras mål kom dels på hörna och dels på ett långskott, berättade "Jofa".

Sung Andersson gjorde ett bra jobb och förtjänar ett extra omnämnande i Vartoftalaget.

Tidavad-Vartofta 2-4 (1-2)

Mål, Vartofta: Sofia Nolheim, Karin Pryssander, Jenny Grahn och Lisa Nolheim.

Det här var ingen större fotbollsmatch.

–Nej, det var inget direkt skönspel utan mer kamp. En tjongamatch kan man säga, sade VSK-tränaren Ola Johansson.

Det var dock inget snack om att Vartofta var det bättre laget. Redan efter 14 minuter hade laget gått fram till 2-0.

–Men de reducerade i slutet av första halvlek och gjorde också 2-2 på straff precis efter paus, berättade Ola Johansson.

Någon större fara på taket var det dock aldrig. Vartofta tog tag i spelet och kunde göra ytterligare två mål och avgöra matchen.

Beröm går till blott 15-åriga inhopparen och målskytten Lisa Nolheim.

22/6-01.



***Sandra Häggander**, Vartofta fyller tio år den 23 juni. Många stora grattiskramar från mamma, pappa och Dennis.*

Slöta Natur och hembygdsförening

Växter i vår omgivning- torsdag 28 juni. Vandring med Stig Karlsson. Samling Slötagården 19.00. Matsäck. Välkomna!



***Dennis Häggander**, Vartofta, fyller åtta år den 26 juni. Många stora grattiskramar från mamma, pappa och Sandra.*

Sköntalande Vartoftabo jubilerar och fyller 90 år

Av PETRA MARKRUD
0515 - 67 04 09

Inga Kling fyller 90 år på tisdag. Hon har rest över hela Europa, men bor kvar i huset i Vartofta där hon föddes. En bit därifrån låg tidigare faderns företag, Klings konfektion, där Inga hade sin arbetsplats under många år.

25/6-01.



***Berest jubilar**. Inga Kling från Vartofta pratar vacker västgötska enligt greve Bernadotte. På tisdag fyller hon 90 år.*
Bild: PETRA MARKRUD

JUBILAREN

Hon skulle vilja ge sig ut och resa igen, Inga Kling, 90-årsjubilar och Vartoftabo sedan födseln. På vägen i hallen hemma i barndomshemmet skvallrar ortsdekalerna om att hon har varit på ett otal ställen i Sverige och Europa.

–Vi har väl ärvt det efter morsan. Hon tyckte mycket om att resa, säger Inga.

Idag bor hon tillsammans med systern Eivor i det "klingska" huset i Vartofta. De båda syskonen har många minnen från ett aktivt och händelserikt liv där basen hela tiden har funnits i samhället utanför Falköping.

Här startade Oskar Kling en gång sin konfektionsfabrik. Här gick Inga i småskolan. Här arbetade hon senare som sömmerska hos fadern.

Lång cykeltur

–Men först arbetade jag på en hushållsskola i Jönköping, berättar den blivande 90-åringen.

Hon har alltid varit intresserad av matlagning och klev på tåget i Vartofta klockan sju varje morgon för att åka till arbetet i den småländska staden.

I mitten av 30-talet började hon arbeta på konfektionsfabriken, där hon sydde herrbyxor för tre kronor stycket.

Hårt jobb under vintern gjorde det möjligt för syskonen att se sig omkring på somrarna. Alla resor gick inte till kontinten. Det hände mer än en gång att ungdomarna satte sig på cyklarna för att se sig om i landet.

–Pappa hade en syster i Åmål. När vi hade hjälpt till med söndagsskolan i Missionshuset packade vi ner våra saker i en unika och började cykla mot Åmål, berättar Inga.

Cykelfärden fortsatte sedan mot Kristinehamn och Västerås, så det blev mycket motion den sommaren.

En av många resor som gick längre bort var den till Mainau, där greve Lennart Bernadotte tyckte att sällskapet från Vartofta pratade vacker västgötska.

Aldrig sjuk

–Allt det där bär man med sig, funderar Inga, och syftar på alla roliga minnen.

Om det beror på alla resor och cykelturer eller någonting annat är omöjligt att säga, men hon har inte varit sjukskriven en enda dag i sitt liv.

–Jag har aldrig varit på någon läkarmottagning, säger hon och låter nästan förvånad själv.

När hon jubilerar på tisdag är det med ett piggt och humoristiskt sinnelag i hemmets lugna vrå.

Firande vid Mellomkvarn för tredje gången

25/6 -01.

Av RUNE LINDBLAD
0515-67 04 04

FALEKVARNA. När Falekvarnaborna samlades för att fira midsommar vid Mellomkvarn var det för tredje året i rad och Slöta Natur och Hembygdsförenings ordförande Gerd Sandberg tyckte att de tre åren redan gett arrangemanget status av tradition.

Årets midsommarstång i Falekvarna dekorerades förutom med björklöv och vilda blommor med vackra pioner. Förra årets kläddes stången med luktpioner – i år blev det vackert röda bondpioner.

Krängt ut och in

Hembygdsföreningens ordförande hälsade alla välkomna och påminde alla med tanke på de regntunga skyarna om hur meteorologerna under veckan krängt ut och in på väderkartan för att försöka hitta det perfekta midsommarvädret.

Gerd Sandberg läste också dikten "Humlebrum och svaleskri" av John Liedholm.

– Nu skall vi dansa och ha roligt tillsammans men tänk också på att det är vi äldre som skall lära upp det uppväxande släktet att dansa "Små grodorna" och andra gamla danslekar, sa Gerd Sandberg.

Ledde lekarna

Gerd Sandberg ledde sedan lekarna och Sven-Olof Johansson svarade för musiken på sitt dragspel och man lekte och dansade förutom "Små grodorna" också "Vi äro musikanter", Räven raskar över isen" och "Tre små gummor" med mera.

Under firandet hölls också kvarnen öppen och så kunde man köpa sig en egen numrerad plastanka och vinna priser i det stora ankracet som kördes i kvarnbäcken.

Arrangörer av midsommarfirandet i Falekvarna är förutom Slöta Natur och Hembygdsförening också Studieförbundet Vuxenskolan.



Om humlor och svalor. *Hembygdsföreningens ordförande Gerd Sandberg hälsade välkommen och läser här John Leidholms dikt "Humleblom och svaleskri".*



Midsommardans. *Här är dansen i full gång vid Mellomkvarnen i Falekvarna till tonerna från Sven-Olof Johanssons dragspel*

Bild: RUNE LINDBLAD

Blomstervandring i Slöta

27/6 -01.

SLÖTA. Imorgon anordnar Slöta natur- och hembygdsförening, med start vivd Slötagården, sin tredje blomstervandring med tomatväxter i vår omgivning.

Stig Karlsson, som har varit med om att inventera Falbygdens flora, leder vandringen. Kanske har han hittat något nytt i år?

Växter var temat i Slöta

SLÖTA. I gårdagens notis om blomstervandring i Slöta hade ett fel smugit sig in. Temat för vandringen är "växter i vår omgivning", ingenting annat. 28/6-01.

Fotbollssexan

23/6-01.

Folkabo-Vartofta 0-2 (0-1)

Mål, Vartofta: Andreas Sandblom, Christoffer Johansson.

–Det var ingen skönhetsmatch.

Det sade Vartoftas tränare Jan-Olof Gabrielsson efter kampen på Skedevallen.

–Tyvärr tappade domaren matchen. Det small väl friskt från båda håll.

Men Vartofta tog hand om poängen. Men ledningen vara bara uddamålet fram tills tre minuter återstod. Då kunde gästerna säkra segern.

–Folkabo skaade en del farligheter på fasta situationer. De har ju några riktigt storväxta spelare. Annars vard et vi som hade de flesta chanserna. Jag tycker att vi vann rättvist.

I Vartofta var det jämnt överlag. Ett omnämnande emellertid till högerbacken Stefan Höök.

FALKÖPINGSPARKEN



Lördag 30 juni kl. 20.30–01.00

Olle Lindwalls

Hjärtligt välkomna! VARTOFTA GDV



Predikade. *Mats Löwing berättade bland annat om en kvinna, som i samband med en resa till Frankrike hamnade i kristna sammanhang.* **Bild: HANS-GÖRAN JOHNSON**



Sjöng och spelade. *Ted Rosvall framförde bland annat den gamsla skolavslutningsvisan "Kom hör min vackra visa".*

26/6-01.

Möte över gränserna

Av ROLAND ELMERSTIG

De som begett sig till Vartoftakapellet förra söndags kvällen fick lyssna till sång och musik av Ted Rosvall. Mats Löwing talade om dopet utifrån Paulus brev till Titus.

Vartoftagruppens ledare, Mats Bengtsson, hälsade alla välkomna till denna sommargudstjänst över samfundsgränserna. Därefter sjöng alla tillsammans "En vänlig grönskas rika dräkt".

Ted Rosvall tog sedan fram sin gitarr. Hans första sång var en gammal skolavslutningsvisa – "Kom hör min vackra visa". En psalm som är ett måste på nutida skolavslutningar är "Den blomstertid nu kommer". Ted sjöng även den, fast med en melodi från Dalarna. "Ett liv jag nu äger" avslutade hans första sångavdelning.

Trefaldighetstiden

Enligt kyrkoårets indelning är vi nu inne i trefaldighetstiden. Den påminner om att guddomen är tredelad – fader, son och ande – men ändå bara en, nämligen Gud. I detta sammanhang är talet om dopet en viktig del.

Mats Löwing inledde sin predikan med att ta fram en liten ljusstump. Det var hans eget dopljus, berättade han. Han berättade också om en Stockholmskvinna som inte var uppvuxen med någon gudsrelation. Omständigheter hade gjort att hon var på en resa i Frankrike. Där hamnade hon i kristna sammanhang, som gjorde att hon tog beslutet att låta döpa sig. Detta dop blev sedan en källa till förvandling i hennes liv.

Bibelns Paulus var en man som levde intensivt i sitt dop. Det var utgångspunkten i allt hans handlande och han fick ju vara med om mycket i sitt liv. Att var döpt innebär att tillhöra Gud. Det innebär inte att vara befriad från synd, men befriad från syndens makt.

Ytterligare sånger

Efter denna tankeväckande predikan fortsatte Ted Rosvall att sjunga ytterligare några sånger. Han avslutade med ett pianostycke – "Sommarsång" av Petersson Berger.

Mötet avslutades med gemensam bön samt unison sång "Jag lyfter ögat mot himmelen och knäpper ihop mina händer."

Kvällen avslutades så med en stunds samvaro runt kaffeborden.



Vi vill fira vår toppentjej ***Emelie Johansson****, Vallgatan 11, Vartofta, som fyllde tolv år den 27 juni. Många grattiskramar kommer från mamma, pappa, Ida och Anna. Mormor och morfar grattar också.*

Strömsborg Vartofta

Div. III Damer

Torsdag 28/6 kl. 19.00

Vartofta SK

–

Tidavads IF

Vartofta SK tackar
City Optik, Falköping
för matchbollen!

Vartofta SPF:s Sommarresa

VARTOFTA. Även I år har en fyradagarsresa genom försommarens allra vackraste tid genomförts. Första dagen gick resan till Köpenhamn, med uppehåll i Helsingborg för lunch och färja över till Helsingör. Färden gick vidare på den vackra kustvägen mot Köpenhamn och inkvartering på hotell. På kvällen gjordes en promenad till en restaurang för kvällsmåltid.

Andra dagens förmiddag blev det tid över för shopping i centrum innan det var dags att besöka Svenska Kyrkan för kaffe. Församlingsassistenten informerade om den stora verksamhet som bedrivs. Svenska Kyrkan har över 700 medlemmar där. Resan fortsatte så till Malmö över den imponerande Öresundsbron. På eftermiddagen gjordes ett besök I Skanör och Falsterbo innan inkvartering skedde på hotell i Malmö. Tredje dagen gick resan utmed sydkusten med uppehåll i Smygehuk och Abbekås. Förmiddagskaffet serverades i Mossbyns kaffestuga där före detta Vartoftaborna Allan och Linnéa Hansson mötte upp.

Nästa etapp på resan gick till Kåseberga och Ale stenar, dit många av resenärerna vandrade upp de många trapporna och beundrade den vackra utsikten. Vid resan tillbaks till Malmö gjordes ett uppehåll i Ystad där bland annat Santa Maria kyrka från 1200-talet besöktes. Fjärde dagen var ju hemresedag och besök gjordes i Lunds domkyrka där besökarna fick lyssna till det berömda klockspelet. Vidare hanns även med ett besök i Nordens äldsta stenkyrka från år 1060. På Bosjökloster intogs lunch och den vackra parken besågs, blommande rabatter och träd av olika slag. På resan upp genom Småland besöktes Råshult och Carl von Linnés födelsegård. Här fick besökarna lyssna till en guides berättelse om Blomsterkungen Linné, det var mycket intressant och vackert att vandra omkring på denna gård. Vi kom nu närmare hemåt intog kvällskaffe längs vägen. Astrid Jansson framförde där alla resenärernas varma tack till Inga som ordnat allt kring resan, ett tack också till bussens chaufför Elsy Carlsson som guidat längs färdvägen.

27/6-01.

Kyrkan i Slöta har ett synnerligen magnifikt läge

Av YNGVE PETTERSSON

Slöta kyrka har ett synnerligen vackert läge på kanten av den mäktiga Åsledalen, som skär genom landskapet. Från dalsidan ser kyrkan betydligt större och pampigare ut än vad den i realiteten är. Det är en vacker kyrka i sengustaviansk stil med rymd och ljus. Kyrkan påbörjades 1787 då långhuset byggdes och tornet uppfördes 1794. Helt färdig blev kyrkan först år 1820.



Uppåtsträvande. *Från dalen ser kyrkan mycket imponerande ut där den reser sig på åsen mot den ljusa sommarhimlen.* **Bild: YNGVE PETTERSSON**

VÅRA KYRKOR

I Slöta och dess närmaste omgivningar har det tidigare funnits flera kyrkor. Utom i Falekvarna och Leaby, skall det enligt anteckningar från 1397 ha funnits en kyrka i Smedaby. Det lär ha varit en rundkyrka och den skall ha varit belägen mellan Stommen och Skattegården i Smedby. En annan kyrka, som 1403 skrevs som Salaby Öffra, låg vid Saleby säteri.

Danskarna och åskan härjade kyrkan

Den gamla kyrkan i Slöta var en liten medeltida kyrka uppförd av huggen sandsten med torn, långhus, kor och absid. Det var en långsmal kyrka , längden var 24 meter medan bredden endast 6 1/2 meter. Den gamla kyrkan brandhärjades svårt vid flera tillfällen i samband med danskarnas krigståg på Falbygden. Under Carl den X Gustafs tid skadades kyrkan svårt genom åsknedslag, och man ansökte hos kungen om hjälp med att återuppbygga helgedomen. Åsknedslag och brand drabbade kyrkan även 1754. År 1787 revs den gamla och illa åtgångna kyrkan och det nya kyrkbygget påbörjades.

Den tredje Gustafs tid

Den nya kyrkan uppfördes under Gustaf den III:es tid och byggdes enligt den tidens stilideal. När kyrkan stod färdig hade den 40 alnars längd och 18 alnars bredd. "Kyrkan blev vackrare och mycket annorlunda än som hon först blev utgestaltad på ritningen. Folkets kärlek och byggherarnas nit har förskönat henne under tiden hon byggdes", skriver man i församlingens presentationsblad.

Colling skriver i sin presentation i Skaraborgsbygden bland annat följande: "lutar tornet åtskilligt och skall ha fått sin lutande ställning då åskan på 1820-talet slog ned däri och troligen både skakade och skadade det i grunden".

Interiören

Kyrkans interiör är en moderniserad sengustaviansk skapelse och hållen i mycket ljusa färger. Korabsiden har joniska kolonner och får sitt ljus från de höga korfönstren. Altaret är det ursprungliga och består av en stenhäll liggande på två stengavlar och pryds av ett vackert altarbrun, som skänkts av syföreningen.

I korabsiden finns en mycket märklig mosaik, uppbyggd med olikfärgade glasbitar varav en del är belagda med rent guld. Det är konstnären Gun Setterdahl i Stockholm som utfört konstverket och som hämtat inspiration från de mycket gamla och berömda mosaikerna i Ravenna, Italien.

Dopfunten daterar sig från 1200-talet och kommer troligen från någon av de gamla, raserade kyrkorna i Slötabygden. Predikstolen är från 1700-talet och hållen i färgerna vitt och guld.

Orgeln inköptes år 1857 och är en förnämlig gammal orgel. Den är ursprungligen tillverkad 1769 för Folkärna kyrka i Dalarna och den räknas, som en av de förnämsta i Skara stift. Den har 24 stämmor.

Klockorna

I tornet hänger två klockor varav den större blev omgjuten 1791 hos Billstens i Skara och har följande inskription:

"Mitt ljud dig kallar, kom.
Kom upp till denna kyrka,
sök nåd i tid, vänd om.
Kom, tag av ordet styrka.
Glöm bönen ingen dag.
Gör hjelp när vådeld brinner,
för döda ljuder jag,
och döden dig påminner".

Den mindre klockan är av mycket hög ålder och saknar inskrift.

Flera bemärkta prästmän har tjänstgjort i Slöta församling och pastorat. På 1600-talet omnämnes Laur. Siggonis, som kallas i domböckerna "Vällärde Herr Lars i Slöta" och som ofta förde processer och tillbringade därför mycket tid vid tingen. Sista kyrkoherden i Slöta pastorat, innan sammanslagningen med Falköping, var Folke Elbornsson, som alltjämt bor i prästgården och är en mycket aktad och aktiv församlingspräst.

I en gammal kyrkolag hette det, att prästerskapet skulle tillse, att folket fick lära sig läsa i bok. Före folkskolans tillkomst ålåg det som regel klockaren att svara för undervisningen, och resultatet kontrollerades vid de årliga husförhören. Alla var inte så nitiska som klockaren Anders Mattsson. Om honom skrivs det i ett sockenstämmoprotokoll, att han bedrev undervisningen med stor flit i Slöta intill år 1845. Han biträddes av sin son Gustaf, som sedan blev lärare i Falköping och även öppnade en bokhandel i staden.

Källor: Colling, Skaraborgsbygden; Församlingens presentationsblad.

FAKTA:

Slöta församling ingår i Falköpings pastorat och tillhör Falköpings kontrakt med Martin Sandström, som kontraktsprost. Församlingen hade 879 innevånare år 2000. Kyrkoherde är Lars Magnusson och övriga tjänstgörande präster är Martin Sandström, Lennart Lönnqvist, Folke Elbornsson, Mats Löwing, Knut Svenning och Hans Johansson.