Mattor Lampor
Röllakan

Röllakan "tulpan" finns i 4 färger 140 x 200 cm:
395:-
BJÖRNOL
Falekvarna Falköping
Tel: 0515-37197
Öppet: mån-fre 8-18
lunch 13-14 lör 9-13

Sveriges troligtvis lägsta priser på stick-, virk-, väv-garner & broderier m.m.
vartofta GARN & TEXTIL AB
Ord Öppettider
Vard. 8.00-17.00
Tel 0515-304 20
Stickgarner 5:-/ nystan
Hemsida: www.vartoftagarn.se

FALKÖPINGSPARKEN

Lördag 8/1
kl. 20.30–01.00
Hjärtligt välkomna!
VARTOFTA GDV
LEIJONS




Grötvisa. Vartofta SPF kör under ledning av Arne Eriksson hälsade välkommen till årets grötfest genom att sjunga sin speciella grötvisa. **Bild RUNE LINDBLAD**

SPF-pensionärer på grötfest i Elvagården

13/1-2000.

Av RUNE LINDBLAD
0515–67 04 04

Efter att i dagarna ha fått tre nya medlemmar uppgår Vartofta SPF-förenings medlemsantal nu till 205 medlemmar. 110 av dessa fanns på plats i Elvagårdens festsal på onsdagsmiddagen för att delta i årets stora SPF-grötfest i Vartofta.

På grund av sjukdom kunde sångarparet Curt och Roland inte bjuda på festens utlovade underhållning utan Torsten och Kerstin Persson från Vilske-Kleva fick med kort varsel hoppa in som ersättare.

Kerstin och Torsten axlade den fallna manteln perfekt och ledde SPF-arna i allsång och så sjöng duon visor och andliga sånger för den stora publiken.

Medverkade under kvällen gjorde också Vartofta SPF-kör som bjöd in till en smaklig grötfest med att sjunga SPFs speciella grötvisa.

Senare under kvällen deltog också kören i underhållningen tillsammans med "Kerstin & Torsten". SPF-föreningens ordförande Lillian Andersson informerade också under kvällen om olika aktiviteter som startats och som kommer att starta den närmaste tiden.

SPF-gympan har redan startat liksom squaredansen. Bingon och studiecirkeln "Minilagbok för pensionärer" kommer att startas innom kort och så informerade ordföranden om en inbjudan av stenstorpsavdelningen till en trivselkväll i Stenstorp.



Kerstin & Torsten. Kerstin och Torsten Persson från Vilske-Kleva var festunderhållare när Vartofta SPF pensionärer samlades till årets stora grötfest i Elvagården.



Vår superkille **David Carlsson**, Klövhulan, Falekvarna, fyller sex år den 9 januari. Många grattiskramar från mamma, pappa och Johan.

Mattor Lampor
Frotté set
1 st 65 x 130
2 st 50 x 70
78:-
BJÖRNOL
Falekvarna Falköping
Tel: 0515-37197
mån-fre 8-13 14-18 lör 9-13

Vartofta SPF
månadsmöte-grötfest, Elvagården, Vartofta onsd. 12 jan. kl. 15.00, Curt och Roland underhåller, medlemsuppbörd. Varmt välkomna!

Skaraborgsresor

ULLARED
Avr: 25/1, 17/2, 29/2, 16/3 ...**165:-**

GÖTEBORG
Sportlovet 15/2 .....**150:-**

STENÅSA GARDEN
Orkidéutställning – försäljning.
Avr: 8/2, 16/2.....**165:-**

STOCKHOLM Sportlovet
2 dag. Avr: 18/2.Centr hotell.
(Resa, hotell, frukost).....**695:-**

HJALMARS SÅPA
Avr: 19/2 ...**545:-** (resa ,revybiljett).

STEFAN & KRISTER
20 under bältet. Avr. 19/2 .**720:-**
(resa, supé, show, dans).

JERRY WILLIAMS
på Rondo. Avr: 24/3.....**825:-**
(resa, supé, show, dans).

HELSINGFORSKRYSS
med Silja.
Avr. 14/2, 13/3 .....från **445:-**
(resa, hytt, 2 x frukost).

Tel. 0515-300 66, 300 26

Vartofta SPF

Årsmöte onsdagen den 2 febr. kl. 15.00, Vartofta samlingssal. Kaffeservering, lotteri, medlemsuppbörd. Underhållning: Lars Blomqvist, Falköping. Välkomna!

I Slöta kyrka har begravningsgudstjänst ägt rum för **Sven Andersson, Slöta**. Vid aktens inledning spelade Håkan Henriksson på orgel Bön av Cappelen, varpå Herny Svensson sjöng solo Jag är en gäst och främling av Sandell-Berg. Folke Elbornsson var officiant och griftetalade med utgång från orden Joh. 8:12 Jag är världens ljus.

Vid båren i kyrkan tog syskonbarn med familjer avsked. Solisten sjöng Var jag går i skogar berg och dalar av C.O. Rosenius. Akten avslutades med att organisten spelade Air av J.S. Bach. En vacker blomstergård hade givits till Sven Anderssons minne.

Gravsättning sker senare på Slöta kyrkogård. 14/1-2000.

Dagny Thelander, Slöta

Dagny Thelander har avlidit i en ålder av 92 år. Hon var född 29 november 1907 i Trävads församling. Dagny kom som barn till Gategården, Kvänum där föräldrarna drev lantbruk. 1942 ingick hon äktenskap med Hilding Thelander från Norra Vånga. I samband med giftermålet bosatte sig makarna på Brusagården i Norra Vånga. Denna gård brukade de fram till 1961 då de flyttade till Lockgården i Slöta. Dagny var kyrkligt intresserad och en stor blomstervän, och ägnade sig även åt handarbete, sömnad och vävning framför allt. Hemmet och familjen låg henne varmt om hjärtat och hennes arbetsglädje var stor. Hon var medlem i kyrkliga syföreningen i Norra Vånga och Slöta. De sista åren har hon tillbringat på Floby sjukhem. Änka sedan 1993 sörjes den bortgångna närmast av barn och barnbarn med familjer. 24/1-00.



VARTOFTA
Tegelvilla i 1 plan med källare. Byggd 1953. 4 r o k. Öppen spis i vardagsrum. Insynsskyddad överbyggd altan. Stor tomt 1.209 kvm passande för den trädgårdsintresserade.
PRIS 275.000:-

Vartofta sportklubb

årsmöte i klubbhuset torsdag 20 jan. kl. 19.00. Välkomna!

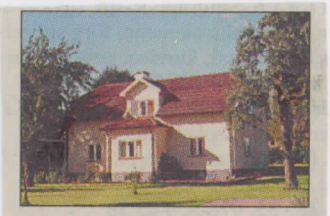

Vartofta
Äldre villa med 5 rum och kök, badrum och wc. Uppvärmning olja. Uthus 40 kvm. Inga lån att ta över.
Pris 275.000:- el. högstbj.

Vår kära Mamma,
Mormor och Farmor

Dagny Thelander

* 29/11 1907

har i dag stilla insomnat.
Hennes ljusa minne bevaras av oss, släkt och vänner.

Lockgården Slöta
den 19 januari 2000

Hillevi och Per-Olof
Inga-Lill och Bengt Dogland
Roy och Annika
Barnbarn
Barnbarnsbarn

Ditt hjärta som klappat
så varmt för oss alla
och ögon som vakat och
strålat så ömt
Har stannat och slocknat
till sorg för oss alla
Men vad Du har gjort
skall aldrig bli glömt
Tack kära lilla Mamma

Sv. Ps. 42

Begravningsgudstjänsten äger rum i kretsen av de närmaste.



*Vår duktiga tjej, **Olivia Nilsson**, Skolgatan, Vartofta, fyller sex år den 25 januari. Många grattiskramar från mamma, pappa och brorsorna Emil, John och Benjamin.*

20/1-2000.

Intensivt jubileumsår för Vartofta SK:s damklubb

VARTOFTA. Vartofta SK:s damklubb har haft årsmöte. Av verksamhetsrapporten framgick att klubben år 1999 firade sitt 30-årsjubileum med en resa till Karlskoga, där kyrkan besöktes, liksom Minnenas museum, där det visades hur arbetarna från Bofors Bruk levde. Jubileumsmiddagen intogs hos Carl-Jan på Grythyttans Gästgiveri. Damklubben har förutom jubileum haft sedvanliga symöten, deltagit i VSK-dagen, invigt det ombyggda klubbhuset – till vilket damklubben för övrigt bidrog med 40 000 kronor.

Vidare deltog damklubben i Vartoftas julmarknad. Under fotbollssäsongen har man haft hand om kioskförsäljningen vid A- och damlagsmatcher. Auktion/bazar med lotterier och försäljning samt utställning av gamla serveringskannor var också något som de cirka 20 aktiva damerna hann med.

Val av styrelse för det kommande arbetsåret blev följande: Ordförande Lilian Andersson, omval, vice ordförande Inger Söderström, omval, sekreterare Yvonne Andersson, nyval, vice sekreterare Marita Henriksson, nyval, kassör Elsy Carlsson, omval, vice kassör Maj-Britt Thilén, omval. Kioskansvariga: Yvonne Andersson och Marie Flysjö. Program- och reseansvariga: Eva Hendén och Gull-Britt Sjölin. Ansvariga för VSK-dagen, auktion/bazaren förutom ordförande: Yvonne Andersson, Marie Flysjö, Margareta Ahlin och Maj-Britt Thilén. Lotteriansvarig: Ordförande.

Ordförande tackade de närvarande samt förklarade mötet avslutat varefter det bjöds på smörgåstårta och kaka.

Årsmöte med Vartofta GDV

Samlingslokalen, Vartofta torsdag 17/2 kl 19.00
Stadgeenliga ärenden.

Välkomna! *Vartofta GDV*

Begravningsgudstjänst har ägt rum i Slöta kyrka för **Dagny Thelander, Synneråll.**

Akten inleddes med att Håkan Henriksson på orgel spelade Largo av A. Vivaldi varefter Curt Sandstedt sjöng Jag är främling av E.S. Lorenz. Officiant var Folke Elbornsson som i sitt griftetal utgick från texten i den tjugotredje psaltarpsalmen. Solisten sjöng Bred dina vida vingar av L. Sandell-Berg och som avslutning spelades Air av J.S. Bach på orgel.

Kistan bars av nära släktingar ut till graven på Slöta kyrkogård där de närvarande: familj släkt och vänner tog farväl och nedlade en vacker blomstergärd. Minnesstund hölls efteråt i Slötagården. En sång av Curt Sandstedt framfördes även här och samlingen avslutades av officiant Folke Elbornsson och till sist sjöng alla tillsammans psalmen Tryggare kan ingen vara. 5/2-2000.

Guldbönder från Falbygden

4/2-2000. (del av artikel)

Av BG JOHANSSON
0515-67 04 12

Måndagen den 14 februari delar HM Carl XVI Gustaf ut Svensk Mjölks Guldmedalj, i samband med Svenska Lantbruksveckans allmänna öppnande.

115 mjölkgårdar från hela landet har kvalificerat sig, och tre av dessa är belägna inom Falköpings kommun.

Yngst i trion

Lennart Oskarsson från Vartofta är yngst i medaljtrion. Han har långt kvar innan han kommer upp till 59 år, den medelålder som pristagarna har.

Lennart övertog lantbruket som riktigt ung efter sin far, men är i dag luttrad över den utvecklingen lantbruket har tagit.

– Det är inte så roligt längre, som det var förr, säger han eftertänksamt.

Lennart har just nu 36 mjölkkor och 75 ungdjur. Enbart mjölkningen tar tre och en halv timma.

– Jag jobbar ensam, min fru arbetar heltid som lärare, förklarar han.

Även om samtliga guldmedaljörer tar utmärkelsen med ro, måste det väl i alla fall vara ett erkännande för många års slit, ofta i ensamhet, och ibland i motvind.

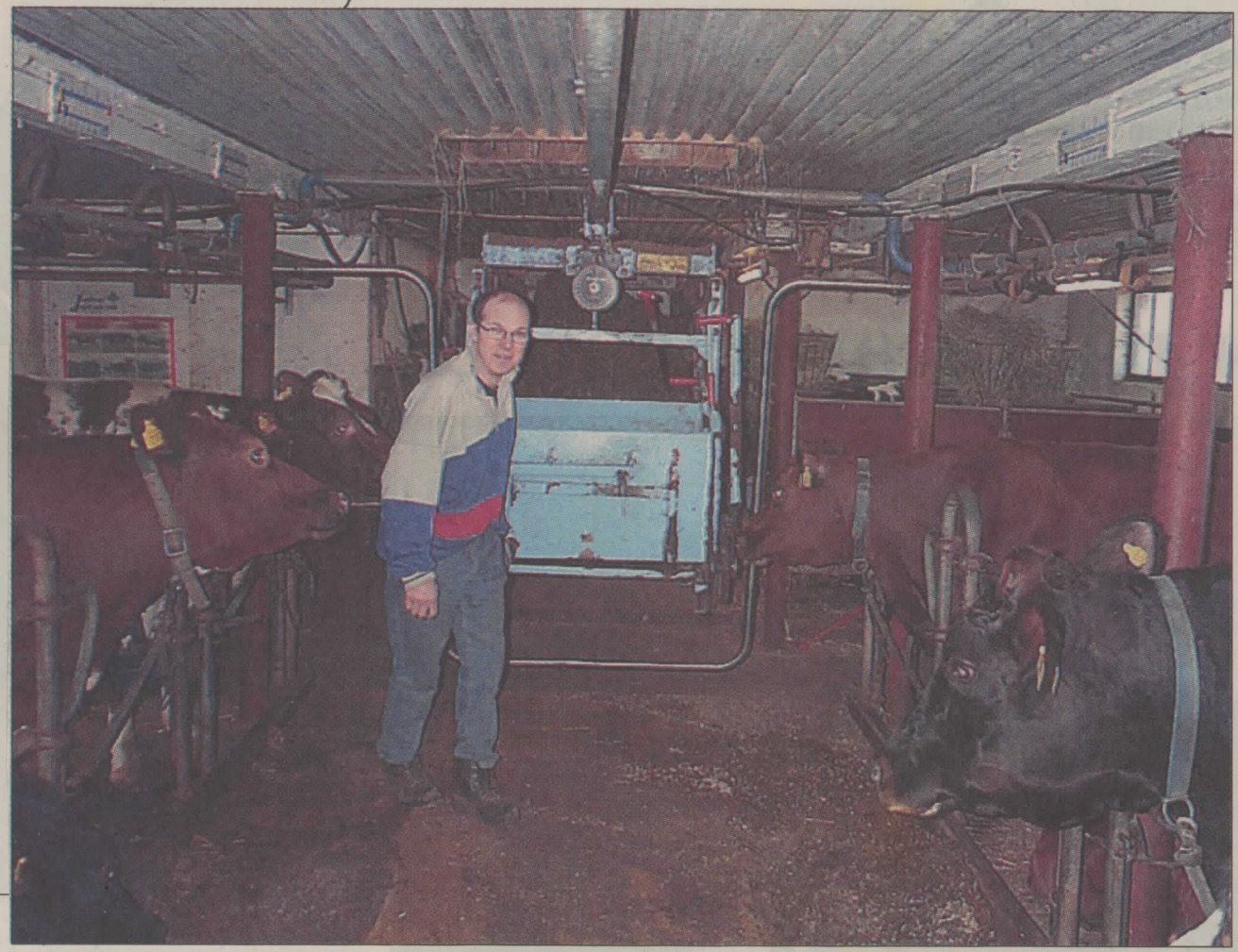

Hårt arbetande. *Lennart Oskarsson måste, liksom alla andra mjölkbönder, jobba mycket varje dag för att hålla sin produktion igång. Här är han i full färd med att utfodra sina 36 kossor.* **Bild: BG JOHANSSON**

Julfest med lottakåren 2/2-2000.

VARTOFTA. Varje år vid denna tiden brukar Vartofta lottakår ha julfest.

I år samlades 13 lottor på Åsle Tå, där god mat avnjöts. Som alltid när lottorna träffas står glädjen högt i tak.

Inför julklappsutdelningen fick varje lotta dra en lapp, där den påhittliga Sig-Britt Carlsson skrivit ner lite olika uppgifter om vad vederbörande skulle göra, till exempel svara på en fråga, sjunga, hoppa hage, innan paketen delades ut. Det var många glada skratt som ljöd över det snöiga Åsle denna kväll.

Årsmöte i Vartofta SPF

9/2-2000.

VARTOFTA. Vartofta SPF har hållit årsmöte, vilket öppnades av ordförande Lilian Andersson, som började med en parentation över de under året avlidna. Hon läste därefter en dikt av Bo Setterlind. Sånggruppen sjöng Bred dina vida vingar. Ordförande kunde hälsa välkommen till ett 90-tal medlemmar som hörsammat kallelsen.

Efter stadgeenliga förhandlingar omvaldes samtliga i styrelsen, som består av följande: ordförande Lilian Andersson, Verner Granlund, Karl Axel Hansson, Siv Gustavsson, Birgit Andersson, Inga Andersson, Nils Jonsson, Bengt Fredricsson och Astrid Jansson.

Övriga styrelseledamöter Rune Wiberg, Gunnar Johansson, Birgit Andersson, Vartofta, och Sven Johansson.

Efter förhandlingarna gratulerades förre ordförande Stig Andersson styrelsen för den stora ökningen av medlemsantalet, som skett under det gångna året.

Karl Axel Hansson informerade om att ett möte kommer att hållas i Vartofta samlingssal den 6 mars. Mötet kommer att handla om sjukvården, med inriktning på primärvården. Medverkande blir Lillvy Falk, ordförande i sjukvårdsnämnden för Västra Götaland, samt Ulf Svensson, chefsläkare för vårdcentralerna.

Efter kaffepausen blev det underhållning av Lasse Blomqvist med dotter, som spelade och sjöng. Mycket uppskattat. Mötet avslutades med att blommor utdelades till styrelseledamöterna och andra som medverkat i olika aktiviteter, bland andra Kerstin Lundberg och Ingrid Eriksson, som under sju år varit möteskommissarier, Aina Ottergren, tipspromenader, George Eriksson, revisor, och Hans Muschke, trafikansvarig.

Mattor - Lampor - Hemtextil

Nalle Puh mattor, finns i tre storlekar. Pris från: 295:-



BJÖRNOL Falekvarna Falköping Tel: 0515-37197

Öppet: mån-fre 8-18 lunch 13-14 lör 9-13

FALKÖPINGSPARKEN



Lördag 12/2 kl 20.30-01.00

OLLE LINDWALLS

Kom ihåg årsmötet i Vartofta 17/2!

Hjärtligt välkomna! VARTOFTA GDV

Primärvården i fokus i SPF-radio

VARTOFTA. I eftermiddag gästar Karl-Axel Hansson SPF Vartoftas närradioprogram. Han sitter i pensionärsrådet inom Västra Skaraborgs hälso- och sjuvårdsnämnd och kommer att tala om primärvården. Han informerar också om ett möte som äger rum i Vartofta samlingslokal den 6 mars. Då medverkar han, liksom hälso- och sjukvårdsnämndens ordförande Lillwy Falk (c).

Medverkar i dagens sändning gör också Mikael Lund som informerar om Vuxenskolans verksamhet.

10/2-2000.

Skaraborgsresor

Holland
7 dag. Avr 16/4 ....4.275:- halvp.

Berlin
4 dag. Avr 6/4, 18/5, 6/7. Centr hotell nära Kujdamm 1.795:-

****

I vårt NYA RESEPROGRAM finner Du också MAINAU, TYROLEN, PRAG, POLEN RUNT, ALSACE, NORDKAP, LOFOTEN, HÖGA KUSTEN, ÖRESUNDSBRON och naturligtvis GOTLAND, ÅLANDSKRYSS, HELSINGFORS MED SILJA och mycket annat.

VÄLKOMNA!

Tel. 0515-300 66, 300 26

För katalogbest. dygnet runt



Lena och Stefan Johansson, Falekvarna, Falköping, fick den 7 februari en pojke. Vikt 3 730 g och längd 52 cm. Hemma väntar Martin.

Center-årsmöte i Slöta

16/2-2000.

Av DAGNY NEUMAN

SLÖTA. Slöta Center- och Centerkvinnor har hållit sina årsmöten i Slötagården. Efter förhandlingarna följde gemensamt samkväm, varvid Astrid Karlsson visade vackra diabilder från den blommande ön Madeira.

Hos centeravdelningen omvaldes styrelsen med Bernt Johansson, ordförande, Jan Eskilsson, vice ordförande, Lennart Neuman, sekreterare, Bernt Larsson, kassör, samt Bengt Ericson, ledamot. Ersättare: Lennart Fredriksson, Martin Neuman och Lars-Erik Wilhelmsson. Studieansvarig: Bengt Fredricson.

Revisorer Stig Karlsson och Tage Syrén. Distriktsombud: Bernt Johansson och Lennart Neuman. Medlemsantalet är oförändrat 28.

Studiecirkel

Vid årsmötet informerade Knut Ericson och Tage Syrén om kyrkovalet, som kommer att hållas nästa år. Vidare tog man upp planerna på att starta en studiecirkel kring EMU, om det blir folkomröstning om Sveriges anslutning.

Hos centerkvinnorna valdes Astrid Karlsson till ordförande. Övriga i styrelsen är Agneta Sagebrand, Gull-Britt Sjölin och Inga Larsson. Studiesekreterare: Dagny Neuman. Revisorer Lilian Ericson och Vivianne-Fredricson.

Blomskottsauktion

Det framgick av årsberättelsen att föreningen bland annat haft blomskottsauktion, tävlat i Vi vet vad och bjudit på kyrkkaffe första söndagen i advent. Vid detta tillfälle insamlades en gåva till Lutherhjälpen, som inbringade 1 750 kronor. Härvid gjorde också Ållebergs Kyrkokör ett uppskattat framträdande. Två studiecirklar har varit i verksamhet och en bussresa till Småland har varit anordnad.

Årsmötet beslöt att ge bidrag till satsningen Världen angår oss och till Kvinnojouren i Falköping.

Förutom bildvisningen, under det trevliga samkvämet, serverades det risgrynsgröt och smörgåsar samt kaffe. Astrid Karlsson tackades med blommor för sin reseskildring.

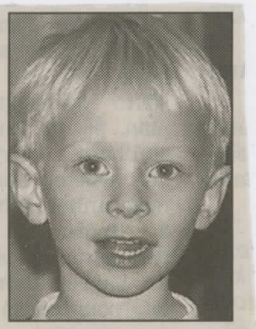

*Den 11 februari fyller vår goding **Erik Söderlund**, Idrottsgatan 13, Vartofta, fyra år. Många grattiskramar från mamma, pappa, lillebror Jesper, mormor, morfar, moster och morbror.*

17/2-2000.

En höstkväll i Pilkvarn

Av GUNNAR SVÄRD

Ett av mina minnen från Falbygden, som ofta återkommer då jag tänker tillbaka på mina tidiga år i Falköping, daterar sig från slutet av 1950-talet, eller om det var början av 1960-talet. Jag minns inte så noga.

Det gällde emellertid en höstkväll i Falekvarna.

Jag hade läst i Harald Schillers bok "Här ligger Paradiset", en berättelse där han skrev "där kvarnhjulen sjungt sin melodi, densamma sedan århundraden". Jag ville gärna göra ett besök där och få se den lilla kvarnbäcken. som en gång givit kraft åt ett flertal kvarnar. Det var speciellt en av de äldre kvarnana jag ville besöka, Pilkvarn, där Axel Andersson varit ägare och mjölnare under många år. Någon hade skrämt mig med att det var farligt att närma sig platsen där, då ägaren inte längre gillade några besök. Man skulle helt enkelt kunna bli skjuten.

Otto följde med

Numera bortgångne Otto Blombäck, som jag då flitigt umgicks med, lovade följa med. Och vi skulle åka i han gamla PV. Även Blombäck hade hört sägas att man inte skulle vara välkommen att vistas i närheten ens av Pilkvarn. Men vi brydde oss inte om de där skrämselskotten.

Det var en kväll på hösten vi åkte. Skymningen hade redan inträtt. Den lilla slingrande vägen utmed kvarnbäcken hade dock fortfarande kvar något av sin sommargrönska utmed sidorna. Det var ett idylliskt stråk. Den lilla Volvon fyllde hela vägens bredd.

Vi fann det tjusigt att åka fram på den gamla kvarnvägen, där Falans bönder förr gjort sina resor med sina spannmålssäckar och mjölsäckar. Oräkneliga var väl förvisso de lass med säd som förts till kvarnarna här nere och oräkneliga också de som fört med mjöl från kvarnarna. Utmed vägen löpte mossgröna stengärdesgårdar, mångenstädes helt övervuxna med högt gräs, nedvissnade blomster, brännässlor och och taggiga nyponbuskar. Det hade regnat under dagen och bilen slirade i det såphala väg laget. Men Otto var en bra chaufför och säker vid ratten.

Nådde fram

Vi hade stannat vid några kvarnar innan vi nådde fram till Pilkvarn,

–Vågar vi knacka på hos kvarnägarn, så sena som vi är?, undrade Otto, som förmodligen tänkte på det där vi hört att gäster var mindre välkomna.

–Ingen rädd för vargen här, menade jag och knackade hårt på dörren till hans bostad. En äldre man med stor hatt på huvudet visade sig i dörröppningen. Jag förklarade att vi var vänligt sinnade och bara ville höra lite om hans kvarn, som vi hade hört många berätta om.

–Du var en skicklig mjölnare på din tid, har det sagts oss, fortsatte jag. Du har lagt av, men är värd att ihågkommas.

–Jaså, var hans enda kommentar. Men han drog igen dörren efter sig och följde med oss ut.

Var 81 eller 82 år

Axel Andersson var 81 eller 82 år fyllda och bodde ensam i sin stuga. Stugan låg på en sida om vägen och kvarnen på den andra. Vägen framför stugan kantades av en stenmur som väckte vårt intresse. Muren innehöll inte enbart vanlig uppröjd sten, utan också sönderdelade kvarnstenar. En gammal handkvarn av sten, utpekades av Axel för oss.

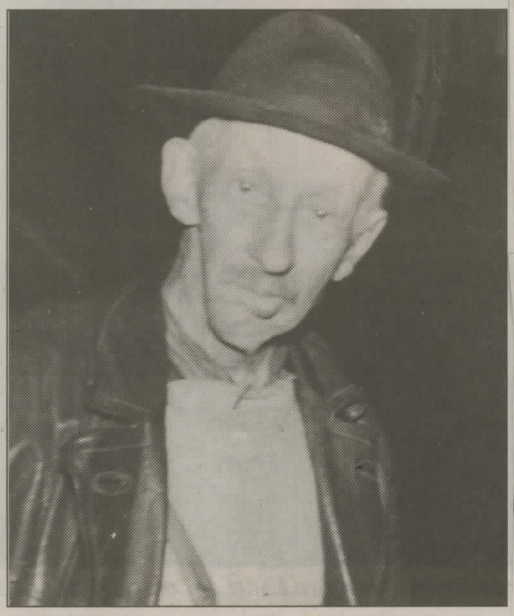

Kvarnägare och mjölnare. *Axel Andersson, kvarnägare på Pilkvarn i Falekvarna. Bilden är från slutet av 1950- eller början av 1960-talet.* **Bild: GUNNAR SVÄRD**



Axel på väg ut ur sin kvarn. *Han är som synes något krokryggig, beroende på många och tunga lyft i kvarnen under många år.*

Pilkvarns usprungliga ålder kunde Axel inte upplysa om. Men den ombyggdes delvis och moderniserades 1912. Kvarnen hade både sädesrensare och klövernötare inmonterade. Tidigare hade den haft tre stenar, men två hade tagits bort för att ge plats åt sädesrensaren. Vattnet hade tidigare letts fram till vattenhjulet genom olika rännor.

Den vattenränna, som vid vårt besök befanns leda till drivhjulet, var nedsprängd i berget under kvarnen ända till 12 meters djup, berättades de för oss. Det var mörkt och svårt att se kvarnen. Vi frågade inte om det fanns något ljus att tända, då vi förstod att strömmen var frånkopplad.

Vi letade oss dock fram till dörren till kvarnkammaren. Ett viktigt rum i en kvarn, där bönder brukade sitta och samtala medan deras säd blev malen. Jag sa att jag ville ha en bild av Axel, men då försvann han. Men det var blott för att öppna en bakdörr till kvarnen för att få in lite mera ljus utifrån. Jag knäppte av en blixt mot Axel då han närmade oss igen. Men han var då för nära och fotot blev därför urblekt.

All slags bråte

I kvarnen trevade vi oss fram bland all slags bråte. Axel var nu för gammal för att kunna mala varför allt i kvarnen nu stod och rostade sönder.

Vi stod och lyssnade till vattnets brus under oss. Och jag mindes en episod ur en gammal kvarnberättelse av redaktör J.L. Saxon. I den berättades att kvarnen en kväll plötsligt stannade och att mjölnaren inte kunde få igång den igen.

Mjölnaren gick då ut till vattenhjulet och fick till sin förskräckelse se en man stå och håll hjulet stilla. Det var förstås Näcken.

Näcken, ja. Hade Pilkvarn också sin Näck? Kanske bodde här också en näck under kvarnen. Vi frågade Axel om det. Men han hade då en annan historia att berätta. Han berättade att vad som utgjort den första kvarnen på platsen hade blivit flyttad hit från Gudhem. Den skulle ha tillhört Gudhems kloster. Och vi fick veta att mjölnaren i den kvarnen hade varit att betrakta som arrendator till nunnorna och måste ge tre säckar mjöl i tull om året till klostret.

Ur den lilla klosterkvarnen skulle sedan Pilkvarns omfattande rörelse ha utvecklats. På senare tid, då vattentillgången varit god, hade man hunnit med en mängd om cirka 40 tunnor säd om dagen Det var vad kvarnkuporna hade kunnat sluka då.

Samlade på gammalt

Axel, som nu bodde ensam i sin stuga, skulle säkert haft det bra mycket bättre på ett ålderdomshem.

Men han var starkt sammansvetsad med sin kvarn och sitt hem och skulle inte kunna tänka sig bo någon annanstans. I sin stuga hade han samlat på mycket gammalt. Vi fick följa med honom in. Men han hade mer samlat på vinden, berättade han.

Skulle vi våga följa med honom upp på vinden. Jag såg på Otto, men han sa inget. Och vi följde med. Trappan upp knarrade kusligt. Man fick inte ha för bråttom ner i den. Då skulle man kunna hamna med huvudet före.

Det var spökligt där upp i den mörka höstkvällen och inget ljus förutom vad som kom från fönstren. Men Axel visste var han hade sina kistor med föremål han sparat Vi hörde honom Öppna en, i vilken han började leta efter något. Han mumlade något som vi inte hörde men så kom det.

–Jag skall också ha en gammal revolver här.

Jag hörde att Otto backade några steg.

–Ja Axel har säkert mycket gammalt av värde här, menade jag. Varför inte sälja det., det kunde ju ge pengar?

– Det säljs väl en gång, då jag vänder näsan i vädret.

Han mumlade något igen om att revolvern kanske fanns i en annan kista.

Det gjorde oss inget. Och efter att Otto fått känna ett rep, som hängde ner från en takbjälke, sökte vi oss tillbaka till vindstrappan.

När vi tagit farväl av Axel Andersson och tackat honom för hans tillmötesgående och vi satt i bilen igen för återfärd till Falköping, sa Otto:

–Vilka äventyr du lockar ut en på. Det här kommer jag att drömma om i natt!

Nu har Emanuel fått nog – kuren flyttas till Odensberg?

18/2-2010.

Av OLOF DARIUS
0515 - 67 04 06

VARTOFTA. Emanuel Claesson i Åsarp, mannen bakom de välkända väntkurerna runt om i kommunen, är ledsen och arg.

I Vartofta är det nämligen så, att den kur han har ställt upp mitt i samhället, vid flera tillfällen har drabbats av skadegörelse.

Och nu har Emanuel fått nog. Nu vill han flytta väntkuren.

–Tanken är att den skall ställas upp i Odensberg istället, säger han.

I c:a två år har väntkuren, en stenkast från affären, i Vartofta funnits. Till glädje för många, får man anta och hoppas. Men nu kan det alltså vara slut inom kort.

–Det är så himla trist att det finns personer som roar sig med att förstöra inne i kuren gång på gång, säger Emanuel Claesson.



Skadegörelse. *Den här bilden visar en del vägglister, som har ryckts loss inne i kuren och nu ligger på golvet.*



Krossad lampa. *I taket på väntkuren har glödlampan krossats.*



Väntkur som flyttas? *Mannen bakom den här väntkuren i Vartofta, Emanuel Claesson, har ledsnat på all skadegörelse och vill nu ha hjälp av Falköpings kommun med att flytta kuren till Odensberg.*
Bild: OLOF DARIUS

Bortrivna lister

Det handlar om bortrivna lister på väggarna, där också det har kladdats med någon form av smörjmedel. Två klockor har bränts upp, speglar har gjorts sönder och det har dessutom stulits en del prydnadssaker.

–Det här var absolut inte tanken, när jag såg till att väntkuren kom på plats, suckar Emanuel.

Nu har alltså eldsjälen från Åsarp fått nog. Han har kontaktat Falköpings kommun för att få hjälp med att få flytten gjord.

Ägs av kommunen

Trafiksamordnare i kommunen är Bosse Käll, som för närvarande är tjänstledig till 80 procent och inte hade hört talas om det här problemet, när tidningen hörde av sig.

–Det är numera Västtrafik som ansvarar för infrastrukuren utmed busslinjerna, men gällande de här väderskydden, som Emanuel Claesson har varit med och bekostat, så är det kommunens egendom. Emanuel har skänkt dem till oss. Därför är det vi beslutar om en eventuell flytt och sedan också genomför den, förklarar Bosse Käll.

Det finns inga formella hinder för en flytt av väntkuren alltså?

–Nej, det gör det väl inte. Givetvis vill jag sätta mig in i frågan ordentligt innan jag säger för mycket, men är stugan konstruerad på ett sådant sätt att den går att lyfta upp på en lastbil och köra till en annan plats, i detta fallet Odensberg, så skall det nog gå bra.

FOTNOT: För närvarande finns det fem väntkurer, bekostade av Emanuel Claesson, runt om i kommunen. De är uppställda i Åsarp, Kättilstorp, Slutarp, Kinnarp och Vartofta.

Följ med till Danmark på
SHOPPING-RESA
vi handlar billigt i Helsingör och besöker GE-KÅ:s i Ullared. 29/3, 11/4, 4/5, 24/5, 20/6.
Från Skövde, Tidaholm, Falköping, Ulricehamn och mellanliggande orter.
I prist 240:-, ingår buss, båtresa och middag.
VARTOFTA BUSSTRAFIK AB
Tel 0515–300 75

Skaraborgsresor
Till vår bussresebyrå i Vartofta söker vi
Medhjälpare
med huvudsaklig arbetsuppgift att per telefon sälja våra resor.
Tjänsten är ett grav.vik.
Skriftliga svar under adress:
SKARABORGSRESOR
Box 60, 521 05 VARTOFTA
Tel. 0515/300 66, 300 26

Sveriges troligtvis lägsta priser på stick-, virk-, vävgarner & broderier m.m.
vartofta GARN & TEXTIL AB
Öppettider
Vard. 8.00-17.00
Tel 0515-304 20
Lördagsöppet 19/2, 26/2 10–13
Hemsida: www.vartoftagarn.se

Vartofta SPF

Trivselkväll i Vartofta Samlingslokal 25 febr. kl 18.00 Förtäring, dans 80:- Välkomna! Anmälan senast 20/2 Karin 0515-131 13, Lars 0515-301 23



Väntkur i Vartofta. *Emanuel Claessons väntkur i Vartofta har drabbats av skadegörelse vid flera tillfällen och nu finns det planer på att flytta den till Odensberg.*

18/2-2000. **Bild: OLOF DARIUS**

Väntkur flyttas till Odensberg

Emanuel Claesson i Åsarp, mannen bakom de välkända väntkurerna runt om i kommunen, är ledsen och arg.

I Vartofta är det nämligen så, att den kur han har ställt upp mitt i samhället, vid flera tillfällen har drabbats av skadegörelse.

Det handlar om bortrivna lister på väggarna, där också det har kladdats med någon form av smörjmedel. Två klockor har bränts upp, speglar har gjorts sönder och det har dessutom stulits en del prydnadssaker.

Nu vill Emanuel ha hjälp av Falköpings kommun med att flytta väntkuren.

–Tanken är att den skall ställas upp i Odensberg istället, säger han.

Begravningsgudstjänst för **Elsa Karlsson, Slöta,** har ägt rum i Karleby kyrka. Akten inleddes med att organist Tore Svensson spelade Fäbodpsalm av G. Granstam samt sjöng Härliga land av ljus av G. Strandsjö.

Folke Elbornsson var officiant och utgick i griftetalet från orden i Psalt. 84.

Solisten framförde Allenast i Gud av G. Nordqvist och avslutade akten med att spela Bön av J. Leijon på orgel.

De närmaste släktingarna och vännerna tog avsked vid graven.

Efteråt samlades man till minnesstund på Mössebergs kurort.

En vacker blomstergärd och gåvor till Svenska kyrkans mission från Karleby kyrkliga syförening hade givits till minne av den bortgångna.

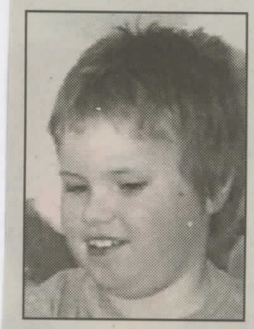

Vi vill gratulera vår goe kille ***Björn Lindgren****, Smeby, Vartofta, som fyller tio år den 2 mars. Vi som gratulerar är mamma, pappa och storasyster Maria samt alla djuren.*

Idel omval i Vartofta

2/3-2000.

VARTOFTA. Vid årsmöte med Vartofta centerkvinnor omvaldes hela styrelsen.

Det innebär: Ordf. Birgitta Adolfsson, vice ordf. Erna Fredriksson, sekr. Ebba Persson, vice sekr. Birgitta Svensson, kassör Erika Muschke, bitr. kassör Edith Lillerskog. Revisorer Anja Larsson och Rose Gustavsson med Mari Allansson-Sahlström som ersättare.

Under året har hållits tio protokollförda möten och man har gjort olika utflykter.

Avdelningens 25-årsjubileum firades med en tisdagsutflykt till Hjo under sommaren.

Man har också gjort studiebesök hos Bengt Lidzén i Gökhem, då han visade sin stora samling av jakttrofeer. Avdelningen har också deltagit i tävlingen "Vi vet vad".

Trivselkväll med Vartofta SPF

VARTOFTA. Vartofta SPF-förening har haft trivselkväll med dans i samlingssalen i Vartofta.

Som vanligt hade närliggande föreningar inbjudits. C:a 170 medlemmar hade hörsammat inbjudan.

Ordf. Lilian Andersson hälsade välkommen och kunde konstatera ett nytt rekord i deltagarantal.

Hon framförde därefter ett tack till festkommittén, som lagt ner ett mycket gott arbete för att kvällen skulle bli lyckad.

Efter att ha avnjutit en landgång, kunde dansen börja till Stefan Dönnes orkester. Under en stunds paus i dansen, serverades kaffe och dragning företogs på sålda lotterier.

Deltagarna emottog en inbjudan till trivselkväll i Floby den 24 mars.

Valtorp-Vartofta 3-2 (2-1) 28/2-2000.

Mål, Valtorp: Reine Hedén (straff), Daniel Johansson, Håkan Svensson.

Mål, Vartofta: Christoffer Johansson 2.

Division IV-laget Valtorps första träningsmatch förlades på hemmaplan mot division VI-laget Vartofta.

Det var ett taggat Vartofta som gick ut på plan och de gav Valtorp en svår uppgift, trots skillnaden i divisionerna.

Hemmalagets svårstoppade "striker" Håkan Svensson storspelade och var delaktig i de två första målen för att sedan sätta spiken i kistan själv med ett 3-1-mål.

Spelet var annars som det brukar vara i säsongspremiärer; lite ringrostigt med mycket kanp inblandat.

Vartofta imponerade stort och Thomas Thiel i mellan stolparna i Vartofta visade prov på bra spel, uppbackad av att lysande försvar.

Ett extra plus till Valtorps unge Mattias Bäck och stabile mittbacken Peter Svensson, medan Johan Björk och Thomas Thiel var glädjebesked i Vartoftalägret.

Vartofta SPF

Månadsmöte Vartofta Samlingssal, onsdagen den 1 mars kl. 15.00. Folke Elbornsson underhåller. Besök från Yong Power ang pensionshjälp. Lotterier, kaffeservering.

INSÄNDARE

25/2-2000.

Vi vill ha kvar vår busskur!

Vi i SPF är ledsna och besvikna över den skadegörelse som sker i vårt lilla samhälle. Den busskur som Emanuel Classon byggt upp med stort arbete och med delvis egna medel är snart helt förstörd.

Soffan utanför vid hållplatsen är sönderslagen. Vad händer härnäst? Vet ni föräldrar vad era ungdomar gör när dom drar ut på kvällarna? Inne i tätorten har de "farsor och morsor på stan". Vi kanske behöver det även här - gå ut på kvällarna, särskilt fredagar, och kolla.

Busskurerna i samhällena runt om i kommunen har fått vara i fred. Vi undrar varför Vartofta är drabbat?

Ungdomar skärp er! Det blir säkert folk av er också en dag - varför inte börja nu...

Vartofta SPF-förening, styrelsen.

Moderatmöte i Vartofta

VARTOFTA. Den 25 februari höll Vartoftamoderaterna årsmöte.

Till ordförande omvaldes Sture Karsåker och till vice ordförande omvaldes Björn Isaksson.

Övriga styrelseledamöter: Bengt Bergman, Carl-Owe Bergsten, Roland Svensson, Marianne Malmehag, Maj-Brit Svensson och Inga-Lill Soneby-Malmgren.

Till revisorer valdes Märta Bränsvik och Claes Lidberg med Tord Källeskog och Bo Högberg som ersättare.

Övriga val: Utbildningsledare: Sture Karsåker.

Ombud till Medborgarskolans avdelningsstämma: Maj-Britt Svensson, Roland Svensson och Bengt Malmgren.

Ersättare Gunn Bergman, Carl-Owe Bergsten och Bo Högberg.

Kontaktperson med Moderatkvinnorna: Inga-Lill Soneby-Malmgren.

Ombud vid förbundsstämman i Tidaholm 1 april: Sture Karsåker, Björn Isaksson och Marianne Malmehag, ersättare Roland Svensson, Inga-Lill Soneby-Malmgren och Maj-Britt Svensson.

Ombud vid kommunkretsens årsstämma i Floby 22/3: Inga-Lill Soneby-Malmgren, Björn Isaksson, Roland Svensson, Marianne Malmehag och Maj-Britt Svensson.

Ersättare: Bengt Bergman, Tord Källeskog, Bo Högberg, Gunn Bergman och Märta Bränsvik.

Kontaktman med företagarrådet: Björn Isaksson. Kontaktman med jordbrukarrådet: Sture Karsåker. Kontaktman med löntagarrådet: Bengt Malmgren.

3/3-2006

Byggnadskonst i socker och papp

Av PETRA ANDERSSON
0515 - 67 04 09

VARTOFTA. Colosseum och Läckö slott ligger numera i Vartofta. Skolans niondeklassare har låtit fantasin och teknikkunnandet flöda sedan början av terminen och igår paraderade en rad kända och okända byggnader i biblioteket.

Vartoftaskolan hyser många arkitektfrön. Det visade sig igår när det var dags för redovisning av ett intensivt arbete inom ramarna för bild- och teknikundervisningen. Uppskattande applåder och ett och annat skratt rungade genom skolans bibliotek på torsdagsmorgonen då eleverna i år nio berättade om, och visade upp, sina alster.

Varje grupp har sedan vårterminens början arbetat med producerandet av en byggmodell och ett flyplan. En del har valt att skapa i det lilla formatet, medan andra har presterat mer vidlyftiga modellbyggnader.

Populär funkis

Falköpings egen arkitektoniska stolthet, den funktionalistiska järnvägsstationen, har uppenbarligen fascinerat i all sin enkelhet och fanns representerad i två utföranden.

– Vi visste inte tidigare att den är den enda funkisstationen i Sverige, kommenterar en av "byggarna" vid kartongen som har fått låna form åt modellen.

Den andra varianten var gjord i gips med platt tak av bleckplåt och vann för övrigt tredjepriset i omröstningen.

Ett populärt byggnadsmaterial var annars socker. Den syriska borgen Krak des Chevaliers, Gripsholms slott, Läckö slott och engelska Hardwich Hall var verk som byggts av de söta bitarna.

Ett Colosseum i wellpapp och en pyramid i tegel var andra storverk som prydde utställningsborden.

Detaljrikt

Förstapriset gick till det mycket fingerfärdikt tillverkade Gyllene Templet i Kyoto. Sara Boman, Lisa Fagersson och Oda Rosvall hade skapat en detaljrik byggnad omgiven av en trädgård med vatten, broar och växter. Henrik Pettersson, Sebastian Ericson och Mathias Folke kammade hem andrapriset med sin Villa Marea. Originalet ligger i Finland och är en stilren skapelse byggd kring en pool.

Enligt utsago från lärarna Cecilia Halvarsson och Kristina Magnerfelt har det lagts ner många extratimmar från elevernas sida för att få modellerna färdiga.

"Flygande äggvispen"

En stor utmaning under projektets gång har varit att bygga flygplan som faktiskt kan flyga. Namn som "Ur funktion", "Störtande faran" och "Flygande äggvispen" skvallrade om vissa konstruktionssvårigheter. Rickard Sandberg, Carl-Johan Persson och Gustav Ericsons balsaträ-tillverkade plan imponerade dock på kamraterna, liksom "Supervaganza" med Martina Holm, Cecilia Adolfsson och Jennie Håkansson som upphovskvinnor.

Störtade plan

Under redovisningen bjöds på en och annan vemodig historia om störtade och skadade plan. På onsdag är det dock upp till bevis, då det arrangeras uppvisningsflygning i gymnastiksalen.



***Planenligt**. Martina Holm, Cecilia Adolfsson och Jennie Håkansson ligger bakom det stilfulla planet "Supervaganza". Rickard Sandberg, Carl-Johan Persson och Gustav Ericson har tillverkat balsaträplanet RKG 2000 med god verktygshjälp av Gustavs farfar.* **Bild: PETRA ANDERSSON**



***Miniarkitekter**. Henrik Pettersson, Sebastian Ericson och Mathias Folke har lagt ner mycket arbete på Villa Marea.*



***Stadens stolthet**. Falköpings järnvägsstation med sin unika funkisstil har inspirerat flera grupper till arkitektoniska storverk.*



VARTOFTA
Tegelvilla i 1 plan med källare. Byggd 1953. 4 r o k. Öppen spis i vardagsrum. Insynsskyddad överbyggd altan. Stor tomt 1.209 kvm passande för den trädgårdsintresserade.
Pris: 275.000:-

Politiker och läkare gästade Vartofta SPF

7/3-2000.

Hur står det till med Primärvården? Vår basvård. Det undrade Vartofta SPF och bjöd in politikern Lillwy Falk (c), ordförande i hälso- och sjukvårdsnämnden i västra Skaraborg och läkaren tillika Primärvårdschefen i Falköping Ulf Svensson.

Att träffa samma läkare vid sina besök på vårdcentralen är en trygghet. Svårigheten med att rekrytera läkare till vården har medfört att vårdtagaren ofta får möta flera läkare. Något som påpekades som en brist under mötet.



Talades vid. *Karl-Axel Hansson, Vartofta SPF, Lillwy Falk, ordförande (c) för hälso- och sjukvårdsnämnden i västra Skaraborg, och Lilian Andersson, ordförande i Vartofta SPF talades vid under gemytliga former strax innan mötet.*

Pensionärer fick veta mer om vården

Av PETRA LUNDGREN
0515 - 67 04 08

Vartofta SPF har ett stort intresse för sjukvården. I går var frågorna extra mycket på tapeten i ett möte där politikern Lillwy Falk (c) och läkaren Ulf Svensson deltog. Inbjudna var också andra pensionärsorganisationer i kommunen. 7/3-2000.



Politikern och läkaren. *Inbjudna gäster var Lillwy Falk, ordförande (c) för hälso- och sjukvårdsnämnden västra Skaraborg och Ulf Svensson, läkare och Primärvårdsområdeschef i Falköping.*



Gamla bekanta. *Lillwy Falk, i mitten, träffade på Eeva Jonsson och Jarl Jonsson, PRO Falköping, i Vartofta.*
Bild: PETRA LUNDGREN

Lillwy Falk är ordförande (c) för hälso- och sjukvårdsnämnden västra Skaraborg. Hon bor i Mariestad och är lärare till yrket. Lillwy Falk talade en hel del om Västra Götalandsregionen. Den största delen av regionens budget går just till hälso- och sjukvård.

-49 kommuner ingår i regionen och i regionen bor en och en halv miljon människor, berättar hon.

Falköpings kommun tillhör hälso- och sjukvårdsnämnd nummer nio som tilldelas en rambudget.

– För den får vi göra en överenskommelse med sådana som utför vård. Vi är alltså beställare. Att ta reda på behovet hos befolkningen är det svåraste, tycker Lillwy Falk.

Men hon konstaterar att människor i västra Skaraborg är friska, det gäller såväl de yngre som de äldre.

– Primärvården Skaraborg är den största utföraren vi beställer hos, berättar Lillwy Falk.

Primärvård innefattar vård på hälso- och sjukvård men också tandvård.

Ulf Svensson är distriktsläkare på halvtid och chef för Primärvården i Falköping.

– Primärvården är den första instansen man vänder sig till, det är basvård, säger han.

Det har uppstått vakans inom vården, Ulf Svensson berättar att man bland annat har svårt att rekrytera distriktssköterskor men också sjukgymnaster. Även läkare saknas. En av åhörarnas frågor gällde just läkare och kontinuitet; att få träffa samma läkare vid sina besök på vårdcentralen.

– Kontinuitet är ett väldigt viktigt mått på medicinsk kvalitet och upplevd patientkvalitet, konstaterar Ulf Svensson.

Han berättar att kärva tider gjort att det blivit en brist på läkare i hela Sverige. Men fler distriktsläkare är på väg att bli färdigutbildade.

– Det är på gång, de spanska läkarna är också ett sätt att öka kontinuiteten, säger Ulf Svensson.

Han anser att det blivit lyckat att anställa spanska läkare i Skaraborg. Inom Primärvården finns det tio stycken, varav två i Falköping.

En annan fråga från åhörarna gällde regionens underskott. Hur ska regionen klara underskottet, kunna förbättra och samtidigt sänka kostnaderna?

– Det är bekymmersamt. Resultatet för bokslutet 1999 visade på underskott på en miljard och 92 miljoner kronor. Bättre resultat än prognosen, sa någon. Jag kan inte tycka det. Vi kan inte låna av framtiden, vi måste ta tag i problemet nu. Och det är precis vad som görs nu när de politiska partierna diskuterar nästa års budget, säger Lillwy Falk som inte anser att en skattehöjning är lösningen på hela problemet.



Mästarbyggare. *Lisa Fagersson, Oda Rosvall och Sara Boman hade gjort den finaste modellbyggnaden enligt klasskamraterna. Gyllene Templet i Kyoto har varit förebilden.* 3/3-2000.

Bild: PETRA ANDERSSON

Byggnadsparad på Vartoftaskolan

Gripsholms slott tillverkat av sockerbitar. Falköpings station i gips. Colosseum i wellpapp. Eleverna i år nio på Vartoftaskolan har sedan vårterminens början studerat arkitektur och byggteknik, och visade igår upp sina fantasifulla alster vid en redovisning inför klasskompisarna.

Arbetet har utförts i samband med bild-och teknikklektionerna och har mynnat ut i en uppsjö av storverk, där varje grupp har skapat modeller av byggnader och flygplan.

Kårstämma med Vartoftalottorna

VARTOFTA. Vartofta-lottorna har haft sin kårstämma. Kårens ordförande Sig-Britt Karlsson hälsade välkommen och förklarade stämman öppnad.

Av verksamhetsberättelsen för år 1999 framgick, att kårens medlemstal uppgår till 36 personer, att kåren haft tio protokollsförda möten förutom styrelsemöte, kårstämma och konstituerade möten. 24 lottor har tjänstgjort sammanlagt 90 timmar vid av HV ordnade övningar och dylikt. Tre lottor har deltagit i sjukvårdsutbildning och en lotta har gått TFU-rep. samt Info-kurs.

Julfesten hölls på Harry's i Falköping och den årliga hemliga resan gick till Västervik och Gränsö.

Lottorna har även ordnat Riksmarschen till förmån för Cancerfonden och överskottet samt inkomsterna från ett lotteri skänktes till Barncancerfonden.

Ett studiebesök hade gjorts på räddningstjänsten och som avslutning på detta gjordes ett besök på Osterian.

Andra uppmärksammade uppgifter under året var matlagningen till Oden Cup samt vår välbesökta jultombola.

Som avslutning på verksamhetsberättelsen framgick att kårens lottor behåller sin vitalitet genom alla glada skratt. Det är bevisat - ett gott skratt förlänger livet.

Vid valförrättningen blev det val på samtliga punkter. Sålunda: Kårens ordförande, kårchef, tillika kårstyrelsens ordförande Sig-Britt Karlsson.

Kårens vice ordförande, vice kårchef, tillika kårstyrelsens vice ordförande Lilian Andersson.

Övriga ledamöter i styrelsen: Lilian Andersson, Elsy Carlsson, Marie Höök, Evy Thörnberg, Margareta Ahlin och Ann Lindgren.

Suppleanter Greta Ericsson och Inger Carlsson.

Presslotta Lilian Andersson.

EGO-avtalsbunden lotta Kerstin O-Karlsson.

Medlem i HV:s förtroende nämnd Sig-Britt Karlsson med Greta Ericsson som suppleant. 8/3-2000.

Vår käre Son och Bror

Rolf

* 28 januari 1960

har idag lämnat oss,
släkt och vänner.
Hans ljusa minne lever.

Slöta och Falköping
den 8 mars 2000

MOR OCH FAR
Syskon med familjer
Personal på Knipan och Freja

Stilla Du somnade in
ifrån världen
Soliga minnen
Du lämnade kvar

Begravningen har ägt rum.



VARTOFTA

Charmig sekelskiftsvilla med centralt läge. Boyta ca 130 kvm samt helt källarplan. Trägolv i alla rum, kakelugn öppen spis samt vattenburen uppvärmning.
Pris: 275.000:-

Årsmöte

Vartofta vägförening och samhällsförening håller årsmöte tisdag den 21 mars kl. 19.00 i Elvagårdens matsal.
Välkomna. Styrelsen!

Floby B-Vartofta 0-2 (0-0)

Målen: Christoffer Johansson och John Salén.

Det här blev en match utan värde för Vartoftas del.

–Ja det var både dålig plan och alltför klent motstånd. Floby kom med ett kombinerat B- och juniorlag, berättade Vartoftatränaren Tomas Thiel.

Tempot i den första halvleken var heller inte särskilt högt. Grusplanen var isbelagd och svårbemästrad.

–Det var mest gåfotboll i första halvlek. Sedan blev det betydligt bättre i andra. Då hade killarna vant sig vid underlaget och fick upp ett snabbare tempo, tyckte Tomas Thiel som ville ge hela sitt lag en eloge för att de hela tiden höll humöret uppe.

Extra plus dessutom till Rickard Johansson. 11/3-2000.

Årsmöte i Vartofta GDV

11/3-2000.

VARTOFTA. Vartofta GDV har hållit årsmöte. Av årsberättelsen framgår att elva danser arrangerades med 400 besökare i snitt. Det beslutades också att av 1999 års överskott tillfaller 1 000 kr till Elvagårdens pensionärer, 500 kr till Synskadades förening och 500 kr till F.U.B.

Styrelsen år 2000: ordf. Stig Johansson, vice ordf. Göte Hermansson, sekr. Inez Modin, vice sekr.Hans Badh, kassör Tage Carlsson, bitr. kassör Lars Andersson, suppl. Nils Jonsson, Gunnar Johansson. Revisorer Lennart Ahlin och Irma Jonsson.

Vidare valdes danskommitté samt valberedning bestående av Jörgen Bergnell, Tommy Larsson och Christer Hermansson med den förstnämnde som sammankallande.

Jeansgalleriet
I VARTOFTA
STÄNGER
TILLSVIDARE
Vi tackar våra kunder.
Vid behov av militärt
överskottsmaterial,
ring gärna
0515–322 85 alt. 305 20

FALKÖPINGSPARKEN



Lördag 18/3
kl. 20.30–01.00
Hjärtligt
välkomna!
VARTOFTA GDV



bengt hennings

Min älskade Make
vår käre Far och Farfar

Rune Gustavsson

* 11/12 1924

har idag efter en tids sjukdom stilla insomnat. Hans ljusa minne bevaras av oss, syster, svåger, övrig släkt och många vänner. Saknaden är stor.

Vartofta
den 13 mars 2000

SIW
Kenneth
Johnny, Jessica

I våra minnen finns Du alltid kvar
Som den varma, hjälpsamma människa Du var
För familjen en trygg make och far
Dina barnbarn ett ljust minne i alla dar
För allt vad Du gett oss i många år
Nu endast ett stort tack återstår.

Begravningsgudstjänsten äger rum i Slöta kyrka onsdagen 22 mars kl. 10.00.
Efter akten inbjudes till minnesstund i Slötagården.
Svar om deltagande önskas senast den 20 mars till Begravningsbyrån tel. 0515-121 50.
Tyst farväl.
Kremation.

Mitt allt,
min älskade Make,
vår käre Far,
Svärfar och Farfar

Allan Abrahamsson

* 15/10 1922

har idag lämnat oss, broder, svägerskor samt övrig släkt och vänner i stor sorg och saknad.

Vartofta
den 13 mars 2000

ANNA-GRETA
Bengt och Karin
Göran och Anna-Karin
Johnny och Ingela
Barnbarnen

Ditt hjärta som klappat så varmt för de Dina
och ögon som vakat och strålat så ömt
Har stannat och slocknat till sorg för oss alla
Men vad Du oss gjort skall aldrig bli glömt.

Begravningsgudstjänsten äger rum i Slöta kyrka torsdagen den 30 mars kl. 12.00.
Efter akten inbjudes till minnesstund i Slötagården.
Svar om deltagande önskas senast den 28 mars till Begravningsbyrån tel 0515-121 50.
Kremation.

Rune Gustavsson död

Rune Gustavsson, Vartofta, har avlidit 75 år gammal.

Han var född 11 december 1924 och växte upp på Vartofta Gård.

Efter avslutad skolgång i Vartofta-Åsaka hade han olika platser innan han, efter militärtjänsten, började som mejeriarbetare på Vartofta Mejeri där han blev kvar omkring 30 år, tills mejeriet lades ned på 70-talet.

Han drev därefter egen målerifirma fram tills för två år sedan då han på grund av sjukdom var tvungen att sluta.

1956 gifte han sig med Siw, född Carlsson, från Vartofta och bildade familj. Rune var en mycket händig och hjälpsam man och hade ett stort intresse för trädgårdsarbete och sommarstugan i Falkenberg. Som ung var han aktiv inom friidrotten.

Han var intresserad av fotboll och följde Vartofta SK:s hemmamatcher. Rune var medlem i Vartofta SPF.

Han sörjes närmast av hustrun Siw och sonen Kenneth, barnbarn, syster med familj och svärmor.

Begravningsgudstjänst för **Rune Gustavsson, Vartofta**, har ägt rum i Slöta kyrka. Vid aktens början spelade Håkan Henriksson på orgel Largo av A. Vivaldi, varpå Lena Söderlund sjöng solo Där rosor aldrig dör av L. Gosztonyie. Officiant var Folke Elbornsson som griftetalade med utgång från texten Ps. 103:13 Som en Far visar ömhet mot barnen, så visar Herren ömhet mot dem som fruktar honom. Maka, son och barnbarn samt släkt, vänner och grannar tog ett sista farväl vid båren i kyrkan. Solisten sjöng O store Gud av C. Boberg. Akten avslutades med Air av J.S. Bach spelad på orgel. I den rika och vackra blomstergärden märktes blommor från AB Reproservice och Matextra. Minnesgåvor hade givits till Luther-hjälpen och Canerfonden.

24/3-2000.

(dam) Falköpings FK-Vartofta 1-0 (0-0) 24/3
Mål, FFK: Camilla Davidsson -2000.

Det här var en bättre match än den mot Ulvåker, sa Tomas Johansson.

Målet kom på hörna när det var en kvart kvar. Det var Camilla Davidsson som nickade.

Annars var det få målchanser. Dessutom var målvakterna i båda lagen mycket bra.

Tomas Johansson ville berömma målvakten Camilla Fredriksson och Marie Pettersson, som denna match spelade på mitten.



Sång och musik. *Kerstin och Torsten Persson medverkade med sång och musik.*

Möteskväll i Vartoftakapellet

22/3-2000.

Av Roland Elmerstig

VARTOFTA. I söndags kväll hade en hel del åhörare bänkat sig i Vartoftas Pingstkapell. De var där för att lyssna till sång av Torsten och Kerstin Persson samt predikan av Ingemar Härgestam.

Efter välkomnande av mötesledaren Mats Bengtsson sjöng man sig samman i några unisona sånger med Jesus som tema.

Kerstin och Torsten Persson brukar medverka med sång och gitarrspel i många olika mötessammanhang. Helst sjunger de gamla och välkända s.k. läsarsånger, vilket är uppskattat av många. Denna kväll sjöng de bl.a. "Klippa du som brast för mig".

Följ mig

Ingemar Härgestams predikan handlade om att följa eller bara följa med. Han utgick från Bibelcitatet "Följ mig". Det är hämtat ur ett sammanhang när Jesus kallar lärjungarna bland fiskarna vid Genesarets sjö.

Följer med någon gör man när något farligt, spännande eller annorlunda skall hända. Att följa någon innebär lite mer - en motprestation av något slag. Lärjungarna fick t.ex. ge upp sitt gamla liv och villkorslöst följa Jesus.

I början av kristenhetens framväxt var det enkelt - bara att följa. Numera är det mera komplicerat. Mänskligheten har konstruerat olika läror och trosriktningar.

Samfundstillhörigheten är emellertid underordnad själva kärnan - "Följ mig".

Att följa Jesus handlar inte bara om att hänga med, utan att följa det tydliga fotspåren. Det är ändå inte så lätt, för det innebär en kostnad, som inte kan mätas i pengar.

Detta var också själva kärnan i Inge Bengtssons avslutnings ord hämtat från Lukas 14:e kapitel: "Den som inte bär sitt kors och följer mig kan inte bli min lärjunge".

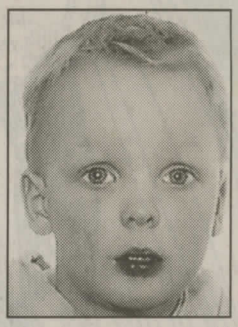

Stort grattis till ***Hannes Grimling****, Falekvarna, som fyller fyra år den 26 mars. Många grattiskramar från lillebror Jakob, mamma, pappa och hela släkten.*



Vi vill gratta vår goe kille ***Benjamin Nilsson****, Skolgatan 13, Vartofta, som fyller två år den 27 mars. Många pussar och kramar från mamma, pappa, Emil, Olivia och John.*

Vartofta-Blidsberg 7-0 (2-0)

Mål, Vartofta: Christoffer Johansson 3, Johan Björk 3 och Inge Johansson 1.

Målrikt värre blev det, då Vartofta tog emot gästande Blidsberg i helgens träningsmatch.

Det var också anfallsspelet som man hade tänkt att slipa på i matchen.

– I den andra halvleken blev det dock bättre spel från hemmalagets sida. De vårdade nu bollen och kunde göra flera av sina mål genom inträngade kombinationer.

– Extra kul när man ser att det man gör på träningen även tydligt följer med till match. Hela laget skall ha godkänt, med plus till Sung Andersson och Per Claesson, berömde Thiel och avrundade:

– Jag är mycket nöjd med matchen. Stämningen är bra i truppen. Åsarp/Trädet B blir nästa motståndare, som troligtvis kommer bli en bättre värdemätare. 28/3-2000.

Tidaholms GIF dam-Vartofta dam 2-3 (2-0) 30/3-2000.

Målen, Vartofta: Ulrika Hermansson 2, Louise Eriksson.

I tredje träningsmatchen kom första segern för Vartofta. Men det såg inte särskilt ljust ut i halvtid.

– Vår första halvlek var det sämsta spel vi presterat i år. Det var dålig tändning. Men i andra halvlek var vi revanschsugna och då blev det bättre, berättade Vartoftatränaren Klas Fröman.

Ja, efter paus tog Vartofta över och visade på nytt att man bara blir bättre och bättre ju längre matcherna lider.

Beröm går till tvåmålsskytten Ulrika Hermansson och backen Ingegerd Jansson.

Härnäst väntar ett träningsläger för Vartoftadamerna. I helgen åker laget nämligen till Danmark till en ort strax utanför Odense. Där kommer laget genomföra såväl träningar som två träningsmatcher.

Slöta o Karleby Sockenallmänning

Delägarstämma fredagen den 7 april, kl. 14.00 i Sverige Fastigheters lokal, S:t Olofsgatan 6, Fkp.

FILADELFIA VARTOFTA

Sö 11.00 Gudstjänst med predikan av Harry Bähr. **19.00 Hjärtats sånger om Jesus** Bengt Mading m.fl. sjunger och talar.

Slöta Natur- & Hembygdsförening

Årsmöte fredagen den 14/4 2000 kl 19.00, Slötagården. Lennart Sundh berättar om "Naturreservatet Ålleberg". Gröt serveras. Välkomna!

Vartofta SPF

Månadsmöte samlingslokalen, Vartofta onsd. 15 april, kl. 15.00. Inga-Britta Persson, Vara, visar hattar.

Begravningsgudstjänst för **Allan Abrahamsson, Vartofta**, har ägt rum i Slöta kyrka. Vid aktens början spelade Tore Svensson på orgel Andante tranquillo av F. Mendelssohn, varefter han sjöng solo Allenast i Gud av G. Nordqvist. Officiant var Folke Elbornsson som griftetalade med utgång från texten Det som blir sått förgängligt, uppstår oförgängligt. Makan Anna-Greta, söner med familjer, broder, övirig släkt och vänner tog avsked vid båren i Slöta kyrka. Solisten sjöng Till en avlägsen strand av J. Leijon och avslutade akten med att på orgel spela Largo av A. Vivaldi. En vacker blomstergärd hade ägnats den bortgångnes minne. Gåvor hade givits till Läkarmissionen och Hjärt-Lungfonden. Minnesstund hölls i Slötagården. urngravsättning kommer att ske på Slöta kyrkogård. 1/4-2000.

Träningsfotboll

31/3-2000.

IFK Falköpings FF jun.-Vartofta A/B 4-3 (2-2)

Mål, IFK Falköping: Martin Mann, Bekim Arifi, Daniel Lagergren och Klas-Peter Sterner.

Hemmalaget började, precis som tidigare i år,trevande.

– Vi kom inte riktigt in i spelet de första 10-15 minuterna. Därefter släppte det dock och vi började spela bättre, menade lagledaren IFK Falköpings-coachen Per Björkman.

Laget stod nu på tårna i stället för hälarna och hade bra kontroll på både motståndare och boll. I den andra halvleken fortsatte också den goda trenden.

– Jag tycker aldrig att vi föll igenom, utan det kändes som sagt bra hela tiden. Det var närmare 6- eller 7-3 än 4-4, sade Björkman och avrundade:

– Det var bra över lag, men jag vill plussa lite extra för Martin Mann och Rickard Hjerp.

– Vi mötte ett lag med lågt försvar vilket vi haft problem med tidigare.

– Men jag är nöjd med vår insats och det ser bättre ut i år jämfört med den här tiden i fjol, berättade Tomas Thiel, spelande Vartoftatränare.

Matchen var ganska jämn, men det var Åsarp/Trädet som skapade de flesta chanserna och också var det effektivare laget.

Det fällde också avgörandet till slut. Beröm i det duktiga Vartoftalaget går till innermittfältaren Magnus Freiman samt unge anfallaren Simon Johansson.

6/4-2000.

Norra Fågelås A/B-Ekedalen B 1-2 (0-0)

Vartofta-Åsarp/Trädet A/B 1-3 (1-1)

Målet, Vartofta: Simon Johansson.

Vartofta mötte ett starkt Åsarp/Trädet och fick slita för mödan.



Femtio år. *I strålande väder strålade 27 av 1950 års konfirmander samman för att jubilera.* **Bild: EVA WÅRENIUS**

10/4-2000.

1950 års konfirmander jubilerade i Slöta kyrka

Av EVA WÅRENIUS
0515-67 04 04

I söndags firade 1950 års konfirmander från Slöta och Karleby församlingar 50-års jubileum. I strålande vårväder träffades man i Slöta kyrka och församlingshem för högtidsstund med lunch därefter.

Tjugosju av 1950 års konfirmander hade mött upp i Slöta för att träffas, minnas och inte minst hedra kyrkoherde Axel Ljungqvist, som då ledde konfirmationen, genom att placera en bukett blommor på hans grav.

Efter söndagens högmässa intogs lunch i Slötagården. De närvarande var Alf Ljunggren, Ann-Britt Dahmberg, Bernt Eskilsson, Rune Johansson, Marianne Lundkvist (född Jonsson), Wivi-Anne Torman (Johansson), Bengt Faleskog, Sven Kardell, Berit Asp (Nilsson), Marianne Grindeskog (Gustavsson), Bengt Dolk, Bengt Gustavsson, Gun Gunnarsson, Sisko Nävarp (Puuronen), Ulla Karlsson (Andersson), Berit Johansson (Axelsson), Brita Johansson (Andersson), Gun Andersson (Svensson), Uno Börjesson, Åke Lundgren, Ing-Britt Kroon (Gustavsson), Barbro Johansson (Gustavsson), Olof Johansson, Inga-Lill Karlsson, Rune Eriksson, Sigvard Gabrielsson, Raimo Silvennoinen. Ej närvarande var Lars-Inge Andersson, Lars Larsson, Åke Karlsson.

Under söndagen gick de närvarandes tankar till avlidne Arne Karlsson, som också ingick bland de som konfirmerades 1950.

Hattparad i Vartofta

VARTOFTA. Med dikten Vårkänning av Dan Andersson, hälsade ordförande i Vartofta SPF Lilian Andersson välkommen till aprilmöte i Vartofta samlingslokal. Han kunde hälsa ett 70-tal medlemmar välkommen och vände sig särskilt till dagens gäst, Inga Britta Persson från Vara, som skulle visa sin digra hattsamling.

Ordföranden hade därefter några tillkännagivanden, däribland nya regler när det gäller pensionärshjälpen. Man bokar numera genom kommunens kontaktperson, Lena Asp.

Vidare: Studieförbundet Vuxenskolan har studiecirkel i frigörande dans. En inbjudan från Falköpings SPF om trivselkväll den 26 maj. Inga Andersson informerade om vårens och sommarens resor.

Efter kaffepausen var det dags för Inga Britta Persson att på ett mycket underhållande sätt kåsera och berätta om sina många hattar, som hon förvärvat under ett långt liv.

Ordföranden avslutade mötet med en önskan att både damer och herrar skall vara iförda hatt, vid nästa månadsmöte den 3 maj i Vårkumla kyrka. 10/4-2000.



SLÖTA

Mindre jordbruksfastighet med högt, vackert läge och fin utsikt över Slafsans dalgång. Ursprunglig bostadsbyggnad om- och tillbyggd början -90-tal, äldre ladugårdsbyggnad i gott skick samt uthus/förråd m.m. Pris 545.000:-

Vartofta dam-KR 70 (U-lag) 7-0 (2-0)

Mål, Vartofta: Karin Prussander 2, Ulrika Hermansson 2. Malin Pettersson, Jenny Grahn, Anette Svensson

Det var kanske ett lite klent motstånd, tyckte Vartofta-tränaren, när laget under träningslägret på danska Fyn mötte KR 70:s u-lag.

Många granna mål blev det dock. Vartofta-tjejerna var bra på alla positioner, bäst var dock Louise Eriksson och Karin Prussander på mitten.

11/4-2000.

Vartofta-Byrkende 4-3 (2-1)

Mål, Vartofta: Lousie Eriksson 2, Kajsa Fröman, Karin Prussander

Det var en aning trötta ben i Vartoftas lag. Matchen var den sista under träningssejouren i Danmark.

En del bra spel blev det ändå och seger med uddamålet. Bäst var återigen Louise Eriksson och Karin Prussander på mittfältet.

FALKÖPINGSPARKEN



Lördag 15/4
kl. 20.30–01.00

Hjärtligt välkomna!

VARTOFTA GDV



Tema karusell när Vartoftasskolans sjunde klass redovisade teknik

13/4-2010.

Av EVA WÅRENIUS
0515 - 67 04 04

VARTOFTA. En motor som snurrar, krafter som överförs, därtill lite ellära. När eleverna i klass 7 Vartofta skola skulle lära mer om teknik, blev det genom att bygga karuseller.

I tre veckor har eleverna i årskurs 7, Vartofta skola, arbetat med att i grupper framställa små tekniska konstruktioner.Alla under samma tema, i form av en karusell, men med vissa variationer. I tisdags var det dags för gruppvis redovisning inför lärare Kristina Magnerfeldt och klasskamrater

Flygplanskorgar

– Vi är rätt nöjda med den.

När Emil Nilsson och Johan Carlsson presenterar sin ganska höga konstruktion vid namn V8 förstår man att en av styrkorna har varit den goda arbetsplaneringen. När en har snickrat har den andre målat.

– Den består av en pappersrulle, trä, tråd och massor av eltejp, förklarar de två killarna. Här behövs det ingen elektricitet. Ett gummiband runt ett par trådrullar ser till att karusellkorgarna i form av flygplan medelst handkraft får fart.

Åksjuka gubbar

Robert Nilssen, Liselotte Halldén och Anna Harrysson har gjort en slänggungekarusell och satt små legogubbar i korgarna. När batteriströmmen har kopplats på, börjar karusellen snurra med en väldans fart och de små gubbarna hänger på trekvart i korgarna. Tänk om det hade varit på riktigt!

Fruktsnurren är en annan färggrann skapelse som Linda Ahlqvist och Elin Moberg har gjort.

– Det här är en barnvänlig gunga som skall snurra sakta, säger Elin och Linda medan de kopplar på strömmen. Men när karusellen börjar snurra går det alldeles för fort. Den var visst inte så barnvänlig.

– Stackars den som sitter i äpplet, säger någon."Äppelkorgen" har lite längre linor och uppför sig något obalanserat i sin framfart.

Snurr på maskineriet

Syftet med grupparbetet har varit att genom att jobba rent praktiskt med tekniken också förstå hur den fungerar, berättar Kristina Magnerfeldt.

– De har fått se hur en motor fungerar, hur man bygger med hjul och drev och hur man genom att koppla samman kraftkällor får maskiner och konstruktioner att snurra.

I och med det har man också varit inne på ämnet ellära. Att koppla plus till minus och minus till plus. Eller var det plus till plus och minus till minus..?



V8. *Så heter Emil Nilssons (till vänster) och Johan Carlssons karusell. Gjord i papper, trä och en väldans massa eltejp.* **Bild: EVA WÅRENIUS**



Ström på. *"Vi måste ha lite ström också". Kristina Magnerfeldt hjälper Emanuel Fredriksson och Marcus Lindholm att klämma på batterinyporna.*



*Vi vill fira vår **Sebastian Danielsson**, Falekvarna, som fyller fem år den 20 april. Grattiskramar från mamma, pappa och lillasyster Felicia.*



*Vi vill fira **Andreas Lennartsson**, Karlavägen 6, Vartofta, på hans 14-årsdag den 20 april. Många grattiskramar från mamma, pappa och lillasyster Malin, Oskar, Markolio och Sixten.*

Vartofta SK på museibesök

14/4 -2000.

VARTOFTA. Ett 30-tal ungdomar från Vartofta SK gästade Idrottsmuséet i Odenhallen på lördagen.

Det var med stort intresse de tog del av muséets dokumentation av idrottsprestationer och olika föreningar.

Under ledning av Tomas Thiel gick man noggrant igenom de olika montrana och givetsvis var det extra intressant att ta del av hur den egna klubben, Vartofta Sportklubb, växt fram från starten den 21 mars 1944 till dagens position med egen idrottsplats Strömsborg.

Från muséet fanns Bengt Setterberg, Evert Carlsson och Holger Lindberg på plats och gav information om hur detta vuxit fram sedan starten 1991.

Man gav också en bild om hur idrotten startat på Falbygden redan 1892 med en skytteförening och sedan utvecklats med olika föreningar för nästan all sorts idrott.

Man informerade också om hur Odenområdet tagit form, med Hästbacken som första objekt och nu med den snart färdiga Frejahallen som allra senaste etapp.

Besöket var uppskattat från såväl besökare som arrangörer.



Den 21 april fyller vårt duktiga barnbarn ***Thom Flysjö****, Idrottsgatan 1, Vartofta, tolv år.*

Någon kom över sommardäck

18/4 -2000.

En Vartoftabo blev under förra veckan bestulen på fyra stycken sommardäck på fälg. Han hade haft dem uppställda vid en verkstad på sin gård, och däcken värderas till 5000 kronor.

Damcykel stals i Vartofta

19/4 -2000.

I Vartofta stals en damcykel någon gång under måndagseftermiddagen eller kvällen.

Cykeln, en röd Crescent som värderas till 3000 kronor, stod uppställd vid busskuren vid genomfarten i Vartofta då den försvann.

Slöta Natur- och Hembygdsförening

Arbetsträff vid kvarnarna lördagen den 29/4. Samling: Mellomkvarnen kl. 10.00. Medtag: städ- och trädgårdsredskap. Korv och bröd serveras. Välkomna!

Vartofta SPF i närradion

I dag, torsdag, sänder Vartofta SPF i vår närradiokanal.

Marie Wennerholm, turistchef, medverkar i programmet och informerar om alla de fina turistmål som finns i Vartoftas, och Falköpings, absoluta närhet.

Fågelkännaren Gösta Eriksson berättar om tranor och andra intressanta fåglar som återfinns i och runt omkring Hornborgasjön.

I övrigt blir det information om olika saker som kan intressera våra pensionärer.

20/4-2000.

Hössna-Vartofta 6-2 (5-0)

Målen, Vartofta: Inge Johansson och Jesper Hallqvist.

Påsken började inte bra för Vartofta. I genrepet på Långfredagen blev det rejält med stryk borta mot Hössna.

– Ja, det var en riktig påsksmäll. Det märktes att koncentrationen redan ligger på seriespelet, inställningen var inte alls bra, berättade Vartoftatränaren Tomas Thiel.

Redan efter två minuter låg Vartofta med 2-0 och i paus skiljde det fem mål mellan lagen. I andra halvlek skärpte dock Vartofta till sig något.

– Enda trösten är väl att vi vann andra halvleken med 2-1, men det berodde nog mest på att Hössna mer eller mindre lade av, menade Thiel.

Beröm i Vartofta går till John Sahlén.

25/4-2000.

Vartofta bland de tre bästa?

28/4 -2000.

Av MIKAEL SJÖQVIST
0515-67 04 42

Ett nykomponerat anfallspar ska bli nyckeln till framgång för Vartofta i årets fotbollssexa.

Nyförvärvet Sung Andersson och Christoffer Johansson har hittat varandra bra under försäsongen och hoppas på fortsatt framgång när serien drar igång i kväll.

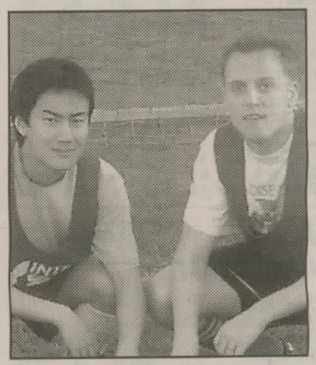

Giftigt anfallsvapen. *Det hoppas Vartofta att Sung Andersson och Christoffer Johansson ska bli.* **Bild: MIKAEL SJÖQVIST**

Vartofta har inför årets säsong fått behålla alla spelare från i fjol. På pluskontot finns Sung Andersson från Sandhem.

Tomas Thiel går in på sitt andra år som spelande tränare i Vartofta och tycker själv att han börjar komma in i rollen på ett bra sätt.

SERIESTART
Division VI 2000

– Det var ganska tufft i början, men mot slutet av förra säsongen började det gå bättre. Under vintern har det dessutom blivit klart med Tony Kardell som assisterande tränaren och det fungerar jättebra, berättar Tomas Thiel.

Fick dålig start

Förra året fick Vartofta en allt annan än bra start på serien för att sedan avsluta mycket bra och bli femma till slut. I år har laget lagt om träningen lite med tanke på vad som hände i fjol.

– Då hade vi toppat formen till seriepremiären, det har vi inte gjort i år. Men efter några omgångar kommer vi nog vara rejält igång, tror Tomas Thiel.

Vartofta förlitar sig på en stark kollektiv, men det går ändå peka ut anfallsparet Sung Andersson och Christoffer Johansson som lite av nyckelspelare. Sung har tidigare mest spelat på vänsterkanten, men när han kom från Sandhem till Vartofta skolades han om till anfallare.

– Det har gått ganska bra, säger Sung som bildar ett vasst anfall tillsammans med måltjuven Christoffer Johansson.

– Det har blivit åtta mål under försäsongen och funkat bra med Sung. Han är teknisk och passningssäker, berömmer Christoffer.

Sung är inte sen att även han berömma sin anfallskollega.

– Christoffer har ett bra skott, är duktig framspelare och är bra som pådrivare i laget.

Det låter som en svårstoppad kombination och något att bita i för de andra lagen i sexan.

– Bland de tre bästa ska vi absolut vara, fastslår Sung och Christoffer.

FT analyserar

■ ■ Vartofta ser ut att kunna bli att räkna med på allvar i år. Höstsäsongen i fjol gav mersmak och kan laget bara vara med från början får de andra lagen se upp.

FT-sporten tror att Vartofta slutar tvåa i årets fotbollssexa efter storfavoriterna Norra Fågelås.

Nu kommer även målen för Vartofta

29/4 -2000.

Av MATTIAS SKÖLD
0515-67 04 41

Vartoftas damer tar emot Hudene/Annelund när laget i dag har säsongspremiär.

Tränare Claes Fröman är optimistisk. Äntligen verkar det som om laget fått igång målskyttet. Åtminstone av träningsmatcherna att döma.

Förlust 3-4 mot Gauthiod och 2-2 mot Dalsjöfors, så slutade Vartoftas två genrep inför premiären. Siffror som åtminstone visar att målskyttet, som varit lite av en akilleshäl, nu verkar ha lossnat.

Jennie Grahn och Anna-Lena Mann, det nyformerade anfallsparet, har fungerat bra, tycker tränare Claes Fröman.

Han tror att laget ska kunna räcka ganska långt i år. Försvar och mittfält tycker Claes Fröman är stabila lagdelar. Om nu målskyttet lossnar så ska det gå att överträffa fjolårets sjätteplats tror han.

Den trupp Vartofta ställer upp med mot Hudene/Annelund ser ut så här: Lisa Johansson, Anita Nolheim, Emelie Pettersson, Ingegerd Jansson, Anette Svensson, Ulrika Hermansson, Louise Eriksson, Karin Pryssander, Marie Karlsson, Jennie Grahn, Malin Pettersson, Viktoria Sandblom, Liselott Johansson, Linda Hendén, Viktoria Karlsson, Ingegerd Persson. Samling Vartofta 15, Odenhallen 14.45.

DRIVE IN BINGO

Strängsgården, Åsle
Torsdag 4 maj kl.18.45

SPELPLAN:
Kryssbrickor 300:-, 500:-, 1000:-. Insats, Allians, Mini, Freeplay.
Jackpot 500:-, 500:-, 1000:-, 1000:-, 8000:-
Jackpot 11000:- inom 50 drag.

På premiären det populära Mathjulet med 40 matlådor att vinna.

Försäljning från kl.17.30 **KIF - SIF - Vartofta SK**

Vartofta-Igelstorp 5-1 (1-1) 2/5-2000.

Målen, Vartofta: Magnus Freiman 3, Jan Salén.

Första halvlek var inte på något sätt dålig från Vartoftas synvinkl, men avslutnigarna kunde ha varit bättre. Tony Kardell, ledare i Vartofta valde att kommentera det med ett "sådär".

I andra halvlek släppte det dock rejält.

– Vi fick bättre rull på bollen och vi fortsatte att jobba, då kom målen. Jag tror vi vann på konditionen, sa Kardell.

En härlig öppning på säsongen, för grabbarna från Vartofta.

– Detta var ett lag vi skulle slå. Alla ska ha beröm för sin andra halvlek, och i synnerhet hattrickhjälten Magnus Freiman, som huserar på mittfältet.

TIPS-PROMENADERNA på ÅLLEBERG
startar nu på onsdag den 3 maj, kl. 18.00 - 20.00,
och fortsätter onsdagar hela sommaren.
Mellomkvarn öppnas för visning och malning onsdagar fr. 17/5. **Välkomna!**
Slöta natur- och hembygdsförening



Ett stort grattis till ***Johanna Ärlig****, Slöta, som fyller ett år den 2 maj. Grattiskramar från mamma, pappa och hela tjocka släkten.*

DM-fotboll

3/5-2000.

Vartofta-IFK Hjo 7-6 efter straffar (2-2 vid full tid).

Målen, Vartofta: Christoffer Johansson och Inge Johansson.

Vartofta tog sig fram till åttondelsfinal i DM efter den här rysarmatchen.

– Det var inget skönspel från vår sida och vi hamnade i underläge både med 1-0 och 2-1 i första halvlek, berättade spelande Vartoftatränaren Tomas Thiel.

Andra halvlek började inget vidare för hemmalaget. Andreas Sandblom blev nämligen utvisad och VSK fick fullfölja matchen med en man mindre på banan.

– Utvisningen fungerade som en tändvätska för oss och det blev blåställen på, berättade Thiel.

Detta gjorde att Vartofta lyckades laget kvittera i slutminuterna och ordna en förlängning.

– Med tanke på utvisningen och att inte spelet fungerade var det starkt gjort.

Förlängningen blev ganska händelserik och bägge lagen hade varsin stolpträff. Målen uteblev dock och straffsparkar fick vidtas. Här hade Vartofta nerverna bäst under kontroll. Inge Johansson, Christoffer Johansson, Rickard Johansson, Johan Björk och Stefan Höök satte alla sina straffar och sköt därmed sitt lag till åttondelsfinalen.

– Där hoppas vi få möta Tomten. De spelar mot Kvänum och vi möter vinnaren från den matchen, slutade Tomas Thiel.

Vartofta SPF

Månadsmöte 3 maj, kl. 15.00 i Vårkumla kyrka, andakt Göran Carlsson, kaffe i bygdegården. Sånggruppen, "glöm inte hatten"! Välkomna!

Vartofta rödakorskrets

pensionärsresa månd. 8/5 går till Varnhems klosterkyrka, samling affären kl. 13.30, kostnad 40:- anmälan 0515-320 17, 303 11 före 5/5.