# TÄLTET VARTOFTA

Lörd. 19.00 URBAN, ALVAR, SÅNG.
Sönd. 19.00 TÄLTAVSLUTNING, ALVAR, URBAN, UTPOSTSÅNGARNA.
Arr. **Missionsförsamlingen, Filadelfiaförsamlingen Falköping.**



**GARN till LÅGPRIS!**

Vi har öppet under juli månad!
Månd-Fred 8 – 13, 14 – 17.

**Textil & Kortvarulagret**
Vartofta Tel. 0515/30237


## Slöta pastorat

**Söndagen den 2 juli. Missionsdagen.**
**Slöta kyrka** kl. 10.30 Biskop Diehl. Buss fr. Falekvarna 10 och fr. Vartofta 10.15.
**Agnestads kyrkoruin:** kl. 14. Friluftsgudstjänst. Biskop Diehl. Ef. samling i Storegården. Kaffeservering. Biskopinnan Agnes Diehl medv. Bil fr. Uddagården kl. 13.45.
**Åsle kyrka** kl. 11. Högm. o.
**Mularps kyrka** kl. 9.30 Borg.
**Vid samtliga gudstj. Offergång till Missionen.**

### Terminsfinal

Som avslutning på terminen har kyrkliga kvällssyföreningen i Vartofta haft sin sedvanliga utfärd, som i år gick till Töreboda, där keramik- och blomkruksfabriken besöktes. Färden fortsattes därifrån till Vassbacken utmed Göta kanal, där det medhavda kaffet dracks, i strålande solsken. Därifrån var icke långt till slutmålet, Rydholms slott, som sakkunnigt visades av förra ägaren fru Karin Jansson. Middagen intogs på Vårlunda pensionat i Tidan och avslutning hölls i Götlunda kyrka. Färdledarna Maja och Nils Borg avtackades med en gåva från resdeltagarna genom fru Alva Östman.

Även Vartofta kyrkl. syförening avslutade terminen med en utfärd till Smålands Taberg, där kaffekorgarna packades upp och där man njöt av den vackra utsikten över nejden. Därefter ställdes färden till smedstugorna i Huskvarna, som besågs under sakkunnig ledning. Middagen serverades sedan på Brunstorps Värdshus vid Vättern, där färdledarna Gunnar Karlén och Nils Borg avtackades. Efter ett shoppinguppehåll i Jönköping avslutades dagen med en andaktsstund i Nykyrke kyrka.

### Midsommardagens högmässa

i Slöta fick på grund av väderleken förläggas till kyrkan, där kyrkoherde Borg predikade över dagens text. Samkväm hölls därefter i Slötagården, varvid de av makarna Axel och Alice Andersson, Kyrkogården, Vartofta, vävda och skänkta bordlöparna togs i bruk.

Kyrkoherde Borg tackade givarna för de vackra gåvorna och blommor överlämnades från Slöta församling genom kyrkovärden Gunnar Karlén. Herr Axel Andersson uttryckte sin glädje över att få ge en gåva till Slötagården och läste som avslutning ps. 475:10. Kyrkoherde Borg avslutade sammankomsten och tackade därvid Slöta syförenings kaffeserveringskommitté för deras medverkan under dagen.

## Slöta kyrka

**Onsdagen den 5 juli kl. 20.** Altarandakt. Sång o. musik av kantor B. Jonsson m. fam., Grästorp.


**VARTOFTA**

Äldre enfamiljsvilla med vackert läge centralt i samhället. Villan inneh. på bottenvån. vardagsrum, TV-rum, kök och toalett. På 2:a vån. finns 2 sovrum och badrum. Stort uthus med bl.a. garage, vedbod och förråd. Tomt 1.257 kvm.


### Musikandakt i Slöta

Vid onsdagens musikandakt i Slöta kyrka medverkade kantor Börje Johnson, Grästorp, med makan Birgit och barnen Magnus och Katarina. Andakten inleddes med en aria ur oratoriet Messias, "Fridens budbärare". Därpå följde på violin och orgel Fischers Air, och sedan en trestämmig sång, "Gud vare lovad" av Crüger-Beurle.

Fru Birgitta Johnsson sjöng därefter "Såsom hjorten trängtar" av O Olsson. Till gitarr och tvåstämmig sång framfördes så några bibelvisor: Laffertys "Söken först Guds rike" och "Bliv stilla och besinna" av Eggehorn. Sist på programmet sjöngs: "I tro under himmelens skyar".

Andakten avslutades med aftonbön och som postludium spelade kantor Johnsson O Lindbergs Fäbodpsalm. De närvarandes tack för den vackra musikstunden, där inte minst barnen Magnus och Katarina Johnsson gjorde en mycket god insats, framfördes av kyrkoherde Nils Borg.

# *FÄRDIGPLASKAT!*

I tre veckor har de kämpat, fått kallsupar, flämtat efter luft och stått i. I fredags eftermiddag fick de sin belöning.

Det gäller simskolorna runt om i kommunen som i fredags hade avslutning för den första kursen. Vid Odenbadet i Falköping har Susanne Eriksson, Christina Gustafsson och Bosse Svensson fungerat som simlärare. Barnen har varit indelade i ett tjugotal grupper med varierande storlek.

Vid avslutningen visade man konstsim, skämthopp och en livräddning innan det var dags för själva promotionen.

**Järn**

Anders Häggander, Johan Ihs, Camilla Eriksson, Ingegärd Jansson, Anne Andersson, Henrik Johansson, Torbjörn Lennartsson, Ingegerd Jansson, Torbjörn Hedström, Susanne Åkermark, Göran Andersson, Gustav Fredriksson, Gunnar Hägg, Thoms Jorméus, Anders Wernenstedt, Annika Hedström, Pia Markrud, Jons Brage, Mikarel Conradsson, Anita Lindholm, Maria Jakobsson, Martin Adolfsson, Josef Adolfsson, Niklas Svensson, Ola Johansson, Stefan Gunnarsson, Morgan Dahlgren, Johan Karlsson, Marie Gustavsson.

**Bronsmärket**

Stefan Åkermark, Thomas Jorméus, Anders Wernerstedt, Jonas Brage, Henrik Johansson, Helen Pettersson, Helen Svensson, Gunnar Hägg, Hans Kiby, Göran Andersson, Camilla Davidsson, Therese Kjellstrand, Ulrika Odh, Johan Ihs, Anders Häggander, Marie Gustavsson, Johan Karlsson, Börje Karlsson, Cecilia Lind, Stefan Gunnarsson, Ola Johansson, Niklas Svensson, Gustav Fredriksson, Henrik Gustavsson, Maria Johansson, Erika Pettersson, Göran Sahlin, Magnus Magnusson, Lise-Lott Metso, Lena Johansson, Mariana Norberg, Niklas Dagman.

**Silvermärket**

Eva Ljungmark, Inger Gustavsson, Eva Tiden, Maud Svensson, Jenny Strand, Göran Andersson, Ulrika Lundgren, Magnus Elf, Hans Kölby, Ulf Kölby, Mariana Norberg, Camilla Davidsson, Kallpana Stridh

**Silvermärket**

Peter Eriksson, Karina Hermansson, Mikael Andersson, Börje Karlsson, Helena Knutsson, AndersFläggander, Johan Karlsson, Ola Johansson, Marie Gustavsson, Cecilia Lind, Jonny Svensson, Ulrika Odh, Erika Pettersson, Magnus Magnusson, Lise-Lott Metso, Göran Sahlin, Therese Kjellstrand, Mirella Arvidsson.

**Kandidaten**

Rosman Stenwall, Birgitta Oskarsson, Kjell-Åke Häggander, Malin Eriksson, Kristina Karlsson, Helene Odh, Ulrika Andersson, Börje Karlsson, Marie Gustavsson, Mikael Andersson, Peter Eriksson, Karina Hermansson, Gisela Ossianssom, Magnus Magnusson, Cecilia Lindh, Lise-Lott Metso, Therese Kjellstrand, Karina Hasselkvist, Mikael Andersson, Marie Johansson, Maud Svensson, Ulrika Lundgren, Inger Gustavsson.

**Järnmagistern**

Cles Bergstrand, Helena Andersson, Anna Asplund, Ulrika Andersson, Mikael Andersson, Karin Badh, Per Eriksson, Marie-Louise Fransson.

**Bronsmagistern**

Anders Johansson, Mikael Suni, Josef Adolfsson, Jimmy Ahlrik.

**Silvermagistern**

Annika Hermansson, Håkan Johansson, Jan Karlsson, Anders Johansson, Magnus Nabbing.

**Guldmagistern**

Annika Hermansson, Anna Svensson, Marita Suni, Mangnus Nabbing.

**Livräddarmärket**

Silver och guld Håkan Syrén.

## Konkursbeslut

Handelsbolaget Vartofta Kvarn, 967800-3915, Vartofta, har den 30 juni 1978 försatts i konkurs vid Falköpings tingsrätt. Första borgenärssammanträdet hålls inför konkursdomaren i tingshuset, Falköping, den 1 augusti 1978 kl 10.00.
Den som vill bevaka fordran i konkursen skall göra detta skriftligen (2 ex) hos Konkursdomaren, Falköpings tingsrätt, Fredriksbergsvägen 1, 521 00 FALKÖPING, senast d. 1 september 1978. Kungörelser om konkursen införes i Falköpings Tidning.

– I Slöta kyrka har jordfästs fru Birgit Gustafsson, Vartofta. Kantor Ester Andersson spelade vid aktens början Ave verum corpus av W A Mozart, varefter Hjalmar Hellner sjöng solo Färdemannens psalm av I Hannikainen. Officiant var kyrkoherde Nils Borg, som hämtade sina grifteord från Apostlagärn 17:28, förrättade jordfästningen och sjöng begravningsmässan. Solisten sjöng sedan Långt bortom rymder vida av J Dahlöf. Som avslutning på akten spelades Largo av A Bell.

Vid graven tog make, barn samt övriga släktingar och vänner farväl. En vacker blomstergärd hade ägnats den bortgångnas minne.

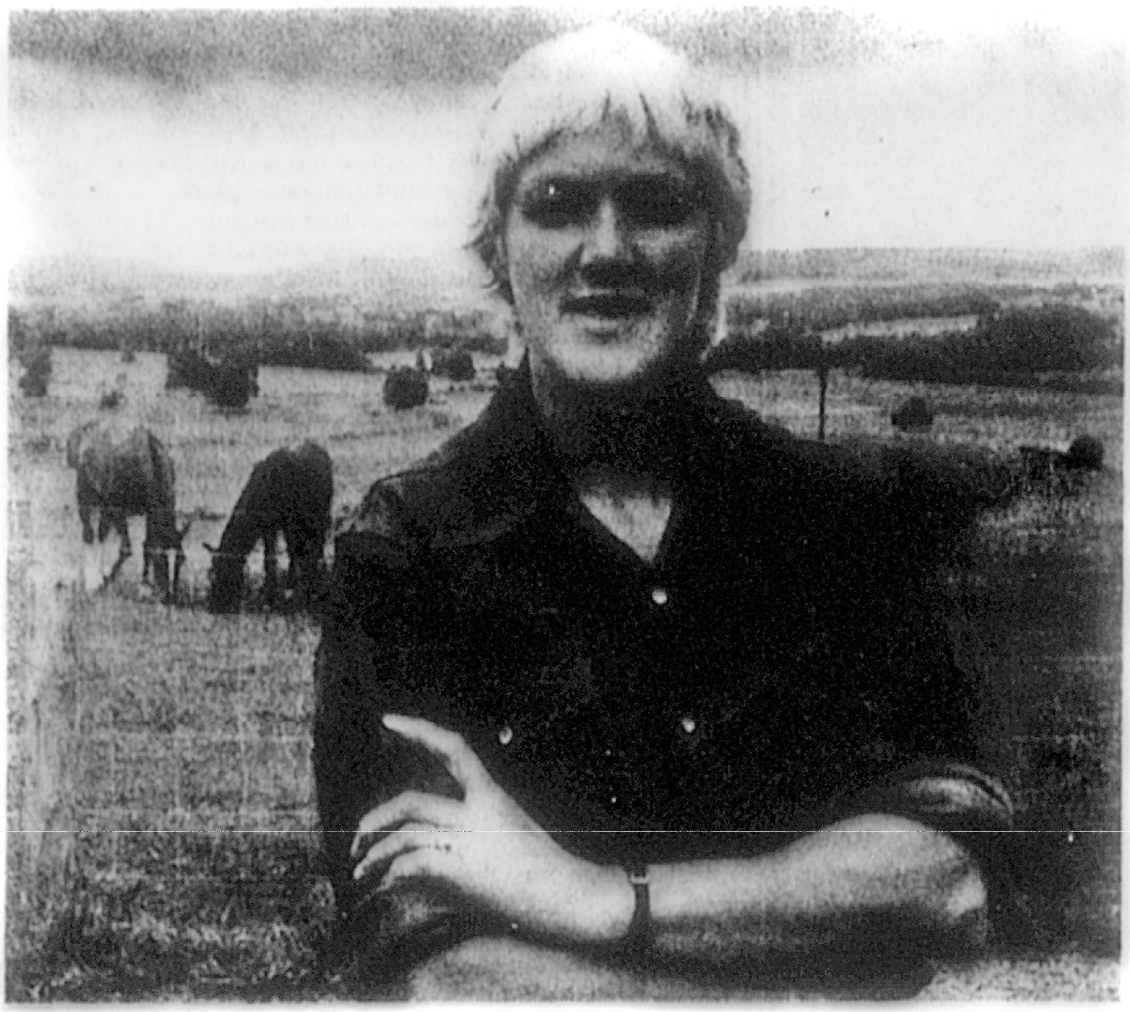

# PÅ VERANDAN MED ERNA

Som fritidsnämndens ordförande i Falköpings kommun är Erna Fredriksson, Slöta, politiskt ansvarig för en tuff nämnd. Under hennes kommando återfinns det väldiga organisationslivet som får ekonomiskt stöd via kommunen. Hon har ofta diskussioner med företrädare för de många lokala idrottsföreningarna, denna mansdominerade del av föreningsfloran. Men Erna tacklar problemen som den duktiga människa hon är och hon säger själv att hon känner sig accepterad samtidigt som hon villigt erkänner att idrotten inte är hennes hela värld. Tvärtom. Erna, som är bondmora, lågstadielärare och trebarnsmamma dessutom, har andra fritidsintressen – textil i alla former.

Intervju med Erna Fredriksson på sidan sex.

# MED ERNA PÅ FRITIDEN I TRÄDGÅRDEN, SLÖTA

*forts. nästa sida*

# PÅ VERANDAN



Erna Fredriksson i Slöta – sommarledig fritidsnämndsordförande.

– Jag har aldrig märkt att det skulle vara besvärligt för mig som kvinna att vara ordförande i fritidsnämnden, som har så mycket att göra med idrottsorganisationerna, männens värld. Jag delar kanske inte deras intressen, men problemen är inte av den arten att jag själv behöver besitta sakkunskap. Det finns så många andra som ställer upp med den. Jag favoriserar ingen idrottsgren och därför behöver inga lojalitetskonflikter uppstå, säger Erna Fredriksson, centerpartistisk kommunalpolitiker i Falköpings kommun och den enda kvinnliga nämndordföranden. Vi sitter i Ernas vackra hem i Slöta med en fantastisk utsikt över sommar-Falbygden. Skolan har sommarlov, höet är inbärgat och kommunpolitiken har tagit semester. Med andra ord – fru Fredriksson på Trädgården har fri tid över för en intervju.

Erna är som sagt den enda kvinnliga nämndordföranden i Falköpings kommun och när hon en gång för fem år sedan blev nominerad hördes ett mummel i kön. – Ska ett fruntimmer sättas i spetsen för fritidsnämnden, ja då kan man ju hälsa hem . . .

### Tuff nämnd

Men det fanns andra som backade upp Erna, som vid den tiden var fritidsnämndens ordförande i Vartofta gamla kommun. Fritidsnämnden är en ganska tuff nämnd, den är kanske den kommunala styrelse som har den mesta direktkontakten med allmänheten, med hela det väldiga organisationslivet, idrotten inberäknad.

– Jag kunde inte undgå att höra att vissa var missnöjda med nomineringen, säger hon men förklarar samtidigt att motståndet mot henne på ett sätt hjälpte henne att fatta sitt beslut. Först tackade hon nej till uppdraget, hade tänkt koppla bort allt politiskt jobb. I den stora kommunen skulle det ändå inte bli plats för hennes tjänster. Trodde hon.

Men partikamraterna ville annorlunda och till slut – sporrad av motståndet – accepterade hon. Nu sitter hon som ordförande i nämnden på femte året och i en andra period.

– Nu börjar jag komma in i jobbet. Och kanske alla de andra också känner det så. Den stora kommunen hade de första åren växtvärk. Nu börjar arbetet löpa allt bättre, säger hon.

### Tjejfotboll

Idrottsvärlden är männens värld, konservativ i könsrollsfrågor och könsdiskriminering är inte något ovanligt i dessa kretsar. Se bara på tjejfotbollen! Det är väl känt att man på sina håll direkt motarbetar den.

– Jag blir heligt arg när jag stöter på könsdiskriminering och jag har mött den, säger Erna och man förstår att bakom den något blyga framtoningen hos henne finns både viljestyrka och bestämdhet.

– Det finns klubbar som har fotboll för alla åldrar, från småknattar till A-lag, men flicklag vill man inte satsa på. Säger att man saknar ledare trots att man har ledare nog till tiotal lag inom klubben, säger hon och fortsätter:

– Man skulle ju vilja arbeta om de reglerna för de kommunala bidragen så att klubbarna tvingades att satsa på flickorna också. Det finns ju verkligt duktiga flickor. Vi vill ju satsa på breddidrott, men samtidigt kan vi inte gå in och ändra på föreningarnas egna paragrafer.

Fritidsnämnden skall också själv ta initiativ men idag är det inte ekonomiskt möjligt. – Vi har knappt medel nog att stödja de verksamheter som redan finns i tillräcklig omfattning, säger hon.

### Pengar, pengar

Det kommunalekonomiska läget är ytterligt kärvt och det är kännbart i hög grad på fritidssektorn.

– Det är ganska otacksamt att jobba med fritidsgårdarna i kommunen i dag, eftersom många inte inser läget utan tycker att fritidsnämnden bara visar oginhet och okunnighet. På 60-talet hände det mycker mer, man satsade och investerade i anläggningar, säger hon och förklarar att det kan bli hårda tag med de ledande i organisationslivet.

– Jag försöker säga till dem att de måste tänka mer på idealiteten och låter kanske som en söndagsskollärare. Men jag menar att det är mycket värt att sträva och jobba för egna anläggningar som organisationerna själva har.

### Vävning – fotboll

Har du som kvinna kunnat påverka bidragsgivningen och fritidsnämndens stöd till verksamheter som annars inte kommit till i en mansdominerad församling?

Erna svarar på frågan genom att hänvisa till vävstugan i Floby. Indirekt har Erna och fritidsnämnden givit vävstugan möjlighet att utvecklas men verksamheten bedrivs via ett studieförbund. Att väva vid en vävstol i en vävstuga och låta skytteln löpa i varpen är en form av fritidsverksamhet som är minst lika mycket värd som deltagande i fotbollsmatch.

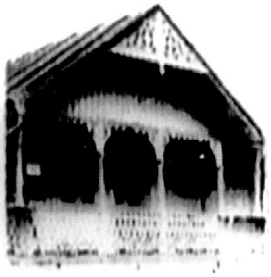

### Kvartersgårdar

En annan sektor av fritidsnämndens ansvarsområde är fritidsgårdarna för den s.k. föreningslösa ungdomen. Erna tror själv på kvartersgårdar, flexibla som fungerar några år eller så

*forts. nästa sida*

länge behovet finns i ett visst område. Blå Vinkeln vid Wetterlinsgatan blev en klar framgång. Ungdomarna fick själva vara med om att bygga upp gården och inreda den. Resultatet: ingen skadegörelse, inget busliv. Samma gäller gårdarna i Floby och Stenstorp.

– Vi r'.all stänga på Torstenssonsgatan i Falköping. Den gården behövs inte längre och i stället kommer vi att låta göra i ordning en fritidsgård på Bergsliden, säger hon. Också här skall ungdomarna själva få vara med och arbeta med lokalerna.

**Minigolfen i Plantis**

Fritidsnämnden står bakom nya minigolfbanan i Plantis och kritik mot placeringen har inte saknats. Erna har fått stå i skottgluggen för den men hon tar kritiken med ro.Att placera golfbanan så att de små bersåerna och friluftsscenen hade störts skulle ha varit ett klart sämre alternativ. Och har man inte förstått att kombinationen av f.d. tavernan och golfbanan är den bästa och billigaste lösningen?

– Kulturnämnden vill också ha en levande park. Det vill vi också och man måste vara realist. Vi vill vara restriktiva med reklamskyltar, flaggor och annat som kan få tavernan att verka kiosk och vill gärna tillmötesgå kulturnämnden genom att hålla banan så diskret som möjligt.

Erna betonar också att många har spontant hört av sig till henne och förklarat att minigolfbanan fått ett utmärkt läge.

## Slötagården

Stängd p.g.a. semester tiden 15/7 – 15/8.
**Kyrkorådet**

**Missionsdagens kollekter**

Missionsdagens kollekter och söndagens "efterskörd" inbringade sammanlagt i Slöta pastorat 10.754 kr vilket är ett mycket gott resultat i ett till folkmängden så litet pastorat. Kollekterna i de olika församlingarna blev följande: Slöta 4.871, Karleby 3.102, Åsle 1.326, Mularp 715 och Tiarp 740 kronor.

## SLÖTA

**Söndagen den 30 juli kl. 14 Friluftsgudstjänst** å Stommen, Smeby.
Ef. gudstjänsten kaffeservering. Koll. till missionen.
Alla hjärtligt välkomna!

**Bondmora – lärare – mamma**

Några fritidsproblem har inte denna nämndordförande, som dessutom är bondmora, lågstadielärare och trebarnsmamma. Hon har många intressen därutöver, bl.a. textil i alla former. I Ernas bakgrund finns Konstfackstudier och hennes hem bär vittne om känsla för färg, form och material.

Erna Fredriksson har så mycket för händer, att hon egentligen inte skulle ha tid för politiken. Ofta hör man från kvinnohåll: Jag har inte tid att ägna mig åt politiskt eller fackligt arbete. Jag har yrkesarbete, hem och familj att tänka på.

**Att ta ansvar i samhället**

Att vara nämndordförande tycker Erna är stimulerande för henne som människa. – Jag tycker själv att jag hinner med, jag känner inte av tidsnöd. Jag tror nämligen att man hinner allt man vill, säger hon. Samtidigt efterlyser hon en större solidaritet och lojalitet bland oss andra, medsystrarna. Det behövs fler kvinnor i politiken. Inte för att de är kvinnor utan för att de har den kunskap och den erfarenhet som krävs. Men stödet från andra kvinnor kunde vara mer uttalat.

– Jag har sett mitt politiska engagemang så här: man bör ta ansvar i samhället, som lärare handskas jag med barn i skolan och jag har egna som växer upp. Jag vill påverka utvecklingen så gott jag kan.

Sade Erna Fredriksson, som skall ägna de lediga veckorna innan politiken och skolan tar vid igen i augusti till att lära sig spinna och växtfärgning. Man hinner allt man vill.

*Text och bild:*
Ulla Nordmark.

# *Hos Josef som varit mjölnare*



I FT:s artikelserie "På sommarverandan" träffar vi idag Josef Johansson i Vartofta. Han blev den siste mjölnaren i Falekvarna, Falbygdens kvarncentrum en gång. Josef är nu 86 år, vital pensionär som berättat för FT-reportern om sitt liv.

Idag lever han i sin lilla röda stuga i utkanten av Vartofta med en prydlig trädgård och en gräsmatta som kan få vilken villaägare som helst grön (!) av avund. Han är dagligen verksam med olika bestyr och reder sig själv. Men med stigande ålder har benen börjat krångla och Josef visar gärna upp sitt fortskaffningsmedel som han slår ett slag för. En ljusblå sparkcykel. Med den tar han sig till affärer och expeditioner i tätorten. – Den är bra. Fler som har besvär med benen borde skaffa sig en sån här cykel, säger han.

Mer om Josef Johansson på sidan 6. (Bild: Sven Ihs)

# *Josef, 86, blev siste mjölnaren i Falekvarna*

**Josef Johansson blev den siste mjölnaren i Falekvarna, Falbygdens kvarncentrum, dit bönderna körde sina foror med råg, vete och havre för malning. I gångna tider låg kvarnarna tätt vid bäcken genom Falekvarna men 1957 sattes punkt för verksamheten och den siste mjölnaren bosatte sig i Vartofta. Idag är Josef 86 år gammal, vital pensionär som bor och reder sig själv i en röd liten stuga med trädgårdstäppa i tätortens utkant. – Jag har alltid försökt vara förnöjsam. Det är det bästa för människan, säger Josef och ser tillbaka på ett långt arbetsfyllt liv. Och arbetar gör han än i dag, även om han med ålderns rätt jobbar i den takt som passar honom bäst.**

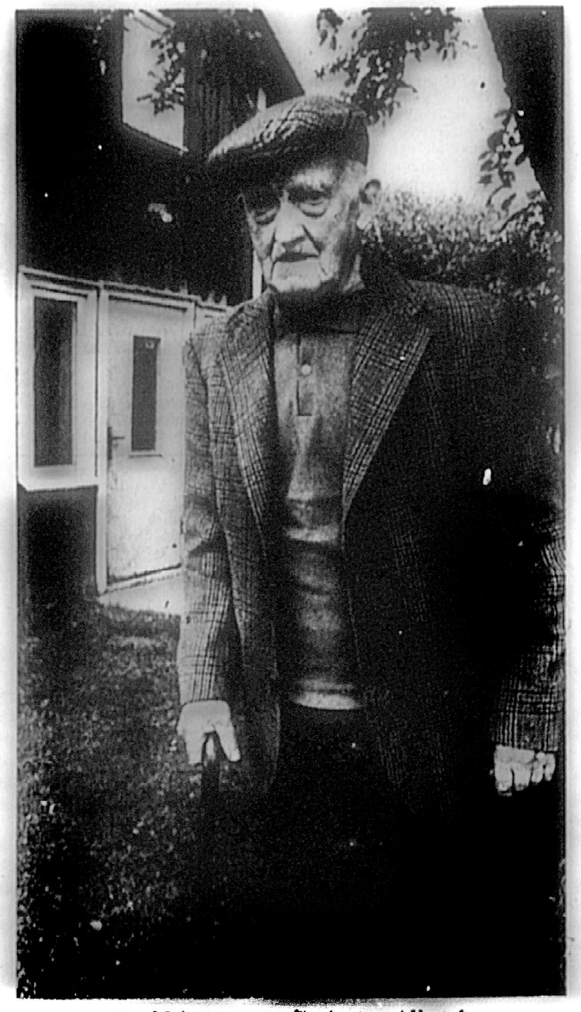

Josef Johansson utanför sin stuga i Vartofta.

Vi knackade på hos Josef häromdagen för att småprata med honom om gamla mjölnartider bl.a. och han bjöd in oss i sin stuga, så prydlig och fin.

– Jag reder mig bra själv. Min dotter kommer och städar en gång i veckan, men annars sköter jag allt själv, säger han.

Han bjuder oss in i finrummet och han berättar gärna om sig själv och sitt liv. När han kom till Falekvarna 1925 då var sju kvarnar igång men sedan lades de ner en efter en. Tomtens kvarn blev den sista.

Josef Johansson föddes i Utvängstorp och kom strax efter skolan ut i arbete som bonddräng. Som sådan tjänade han i sju år, men sedan kom han in på mjölnaryrket genom att han fick plats på Brokvarn i Skarpemo. Där stannade han i tre år. Sedan praktiserade han yrket i Trollebo, Hudene, i fyra år och i Annelund ett år.

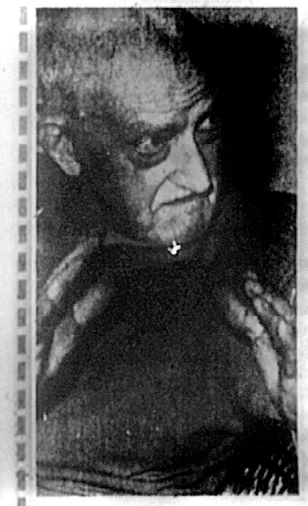

Jag klarade allt själv – kvarnen, barnen, hemmet och familjen.

### BONDDRÄNG

Han var bara 14 år när han först började arbeta för andra. Som dräng hos en bonde fick han köra ett par gamla oxar och plöja potatisfåror med en mycket primitiv plog. Det var en krok på en lång stång som hakats fast i oxoket.

– Det blev hemskt krokiga fåror, men potatisen var inte högfärdiger. Det blev rikligt med finfin potatis i de krokiga fårorna, berättar han och skrattar vid minnet.

### HON VAR 50, HAN 32...

Han berättar om det bondfolk som han tjänade hos. De tänkte bara på pengar. Men i sin girighet så blev åtminstone bonden själv lurad. Han bodde tillsammans med några syskon på gården och han fick höra att det fanns en kvinna i Åsaka-trakten som gärna ville gifta sig. Hon hade pengar. 50.000 kr var mycket pengar för 70–80 år sedan.

– Det var ett konstigt gifte. Han var 32 och hon 50. Och det var skrivet så dom emellan att när hon dog så måste han lämna tillbaka pengarna till hennes släkt. Det gick så illa för bonden att han fick gå ifrån gården.

### MJÖLNARE OCH SNICKARE

1925 var året då Josef kom till Falekvarna. Tretton år var han mjölnare i Mellomkvarn, som den välkände numera bortgångne häradsdomaren Erik Johansson ägde.

Det började gå allt sämre för kvarnarna. Inte därför att man saknade kunder utan för att vattenföringen i bäcken försämrades.

– En var tvungen att mala både dag och natt för att det skulle bli något. Jag kunde snickra också och arbetade som snickare vid sidan av mjölnarjobbet under den här tiden, berättar han.

Sedan kom han till Tomlar på nätterna, han skötte hemmet och barnen helt själv. Barnen ville han ha hos sig och på något sätt gick livet vidare för Josef. När han fick någon ledig stund i kvarnen tvättade han kläder i bäcken.

### MJÖLNARKNEP

Som mjölnare kunde han en del knep, som höll på att skrämma slag på en del kunder.

– Det var ett förskräckligt torkår. Skalet på kornen var alldeles torra. Det skars av och det blev ett dåligt mjöl. En bonde kom med några säckar vete som skulle malas, men jag förstod att så torr som säden var skulle mjölet bara duga till hönsmat. Jag gick ner till bäcken och hämtade tre tioliters hinkar med vatten och hällde över säckarna. Vattnet rann rakt igenom och fuktade kornen.

– På eftermiddagen kom bonden tillbaka med en kasse bullar. Dom fick jag för att resultatet av malningen hade blivit så bra.

Fast många trodde att karl'n blivit galen som hällde vatten på sädessäckarna på tens kvarn i Falekvarna och där stannade han tills verksamheten lades ner. Då hade den moderna tiden kommit också till Falekvarna och Tomtens kvarn försågs med vals och rens som drevs med el. Men de gamla kvarnstenarna fanns kvar.

### ENSAM MED TVÅ BARN

I kvarnstugan bodde Josef och hans familj. Hans fru dog i unga år och efterlämnade två små barn åt Josef att handha ensam.

– Flickan var tio och pojken tre år då. Jag hade lite hjälp först när min fru hade gått bort, men sedan klarade jag allt själv.

Josef bakade bröd och bullar som ett kärt minne från sin mjölnartid. Det blev en rejäl födelsedagsgåva med många hundralappar också.

### VITAL PENSIONÄR

Nu har Josef Johansson hunnit bli 86 år. Men en man som arbetat hela sitt liv fortsätter att vara flitig trots pensionsåldern och trots att han länge varit pensionär och trots att ena benet krånglar. Att benet inte bär längre är hindersamt men Josef har skaffat sig en trehjulig sparkcykel, inköpt i Tidaholm, och med den tar han sig till samhället och affären.

– Den är väldigt bra. En sådan här cykel borde alla som har ont ben skaffa sig, säger han och hämtar ut sin "hoj". Den måste komma med på bild så att andra får veta vilket bra hjälpmedel sparkcykeln är.



En var tvungen att mala både dag och natt, när vattentillgången i Falekvarna-bäcken blev allt sämre.

### GRÄSMATTAN – SMARAGDGRÖN "DRÖM"

Vi vandrar runt i Josefs lilla trädgård. Gräsmattan är smaragdgrön, tjock och mjuk – en villaägares önskedröm. Hur bär man sig åt för att åstadkomma ett sådant här mästerverk till gräsmatta?

Jo, häromåret sådde han i nytt gräsfrö och nu klipper han gräset ofta. Ena veckan två gånger, andra tre gånger.

– Men de dagarna gör jag inget mer än klipper gräs.

### HEMARBETE

Säger Josef och vi förstår honom helt. Annars har Josef ett hemarbete också. Han ger plastmattor, som tillverkas hos Svejos mattindustri i Vartofta, den sista finishen och i stugans hall ligger en hög bruna plastmattor, prydligt staplad.

### ODLAR KORN

Vi blev litet konfunderade över att mitt i trädgården se en pytteliten åker med växande korn. Men Josef förklarade för oss att han kör litet växelbruk – det har blivit potatis väl ofta i landet och nu har han sått korn i stället.

– Det skall väl bli några kärvar till fåglarna i jul, säger han.

### FÅGLARNAS VÄN

Därmed är vi inne på Josefs stora intresse nuförtiden – fåglar. Han har femton holkar i sin trädgård och han berättar om invånarna där och hur roligt han tycker det är på vintrarna när fasaner och rapphöns kommer ända fram till köksfönstren.

Josef månar om småfåglarna på bästa sätt. Han har satt ut fågelbad och han har funderat ut skyddsåtgärder för holkarna så att kattor och ekorrar inte skall komma åt små hjälplösa fåglar och fågelungar.



## PÅ VERANDAN

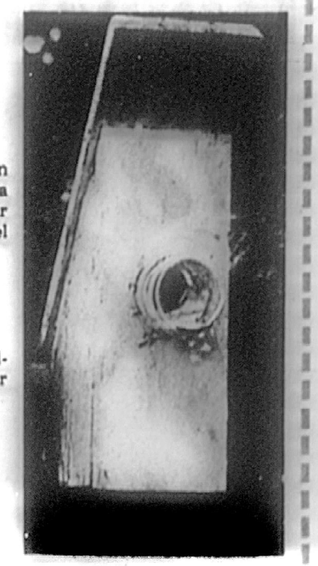

Som småfåglarnas vän har Josef Johansson funderat ut "sommarveranda" för fågelholkar. En spiral som skyddar småfåglar och deras ungar för angrepp av kattor och ekorrar.

### "HOLK-SPIRAL"

Ett skydd består av en enkel spiral – så stor att en fågel med lätthet kommer igenom – som han spikat fast vid öppningen till holken. Den uppfinningen har Nils Linnman på TV fått ta del av.

Till Josefs köksfönster kommer speciella rapphöns om vintrarna.

– Det är ättlingar till dom rapphöns som doktor Schiller planterade ut på Östgötagårdens ägor i Åsle på sin tid. Jag känner igen dom. Tänk att dom har kommit ända hit!

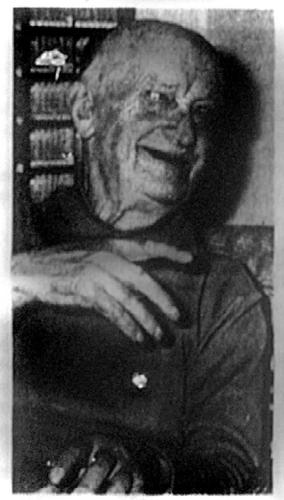

Malningen blev bra och jag fick en kasse vetebullar på eftermidda'n.

*Text:* ULLA NORDMARK
*Bilder:* SVEN IHS

## 75 år



75 år fyller den 15 juli f åkeriägaren Erland Davidsson, Dalhem, Vartofta. Jubilaren är född i Timmele där fadern ägde en gård. Som den femte i en syskonskara på tolv fick han tidigt börja arbeta på gården där han var kvar under flera år. Han kom sedan till Fårdala i Åsle och körde postdiligensen över Tiarp-Mularp-Uddagården och Falköping samtidigt som han hjälpte till hemma. Skolutbildningen i hemkommunen var svag på den tiden – bara varannan dag. 1930 började han med lastbilsåkeri i Vartofta och övergick efter några år till att ta hand om Skaraborgs slakteriförenings transporter. Uppsamlingsområdet sträckte sig över 10 socknar. I jämnt 30 år höll han på med arbetet, som han egentligen ansåg mindre trevligt och dessutom hårt. Han tillhörde Maranataförsamlingen i Falköping och är också medlem av KDS.

# Slöta nytt bärodlarcentrum?

Kanske blir så småningom Slöta lika känt för sina vinbär och hallon som nu bl a Dimbo är känt för sina jordgubbar! I varje fall har Bo Eriksson i Prästgården, Slöta, satsat på en ny gröda och i dagarna börjar de första mogna hallonen lysa läckert mörkröda. Odlingen är under uppbyggnad, men i år kommer den första skörden av hallon och vinbär kunna tas och den är i första hand avsedd för den som vill komma dit för självplockning. Vinbär finns på andra håll men så vitt vi känner till är Bo Ericsson ensam om att kunna erbjuda hallonplockning i den här bygden. Det är huvudsakligen hallon och svarta vinbär som odlas, men även ett mindre antal röda vinbärsbuskar finns för att kunna ge ett urval för kunderna.

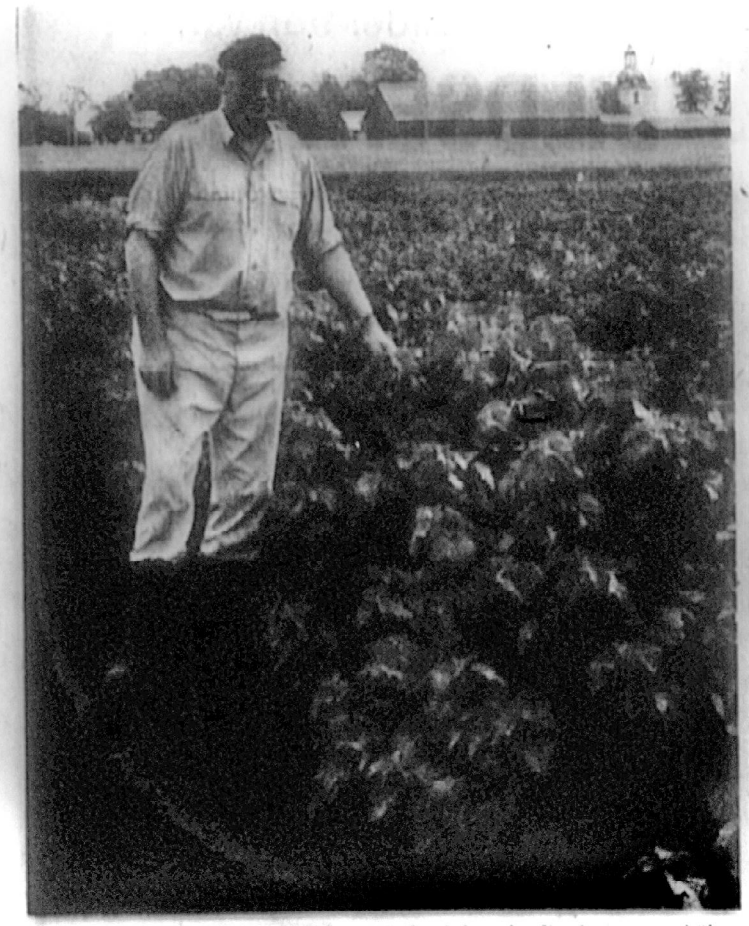

Vinbärsordlingen är på "Pärlemossen" och kanske får den nu ge skäl för sitt namn. Som varta pärlor lyser bären i grenverket.



Som synes har hallonbuskarna bekväm plockhöjd när Bo Eriksson provsmakar bären.

### Friluftsgudstjänst Stommen, Smeby

Nu på söndag hålles den sedvanliga friluftsgudstjänsten å Stommen i Smeby. Efter gudstjänsten blir det kaffeservering i trädgården. Kollekt upptages då till svenska kyrkans mission.


**STRÖM-AVBROTT**

**Vartofta**

På grund av stationsarbeten kommer kraftleveransen att vara bruten onsdagen den 19/7 1978 kl. 23.30 - torsdagen den 20/7 1978 kl 02.30 för abonnenter tillhörande Falbygdens Elförening ek. för. inom Vartoftaområdet.


### Slöta kyrka

På söndag avgår buss till kyrkan fr. Vartofta kl. 10.50.


**VILLA Vartofta**

1 1/2 plan inneh. 5 r o kök hel källare. Beklätt med gul fasadtegel. Garage, stor altan. Vacker uppväxt trädgård. Tomt 1.303 kvm.

SVERIGE FASTIGHETER
FÖRENINGSBANKENS FASTIGHETSBYRÅ
Storgatan 5 A Falköping
Tel. 0515/170 25.


# Vartofta skall bli bättre under hösten

**Vartoftas lag i Falköpings juniorserie är i år verkligen olycksdrabbat. Det är skador och svårigheter med att få loss spelare från A-laget som har varit de stora problemen. Så det är kanske inte så konstigt att man återfinns näst sist i tabellen. Enligt lagledaren Gunnar Sandblom så hade man i år satsat på en topplacering.**

Han låter besviken när han säger:

– Vi har hittills inte spelat en match med ordinarie manskap. Det är framförallt Börje Andersson och Henrik Björkenfeldt som har saknats. Med dessa två i laget så tror jag inte att vi skulle ha tagit stryk i någon match.

Andra nyckelspelare är Anders Söderlund – som efter ett längre uppehåll nu har återkommit, Stefan Brorsson och Magnus Johansson. Dessa har alltså återfunnits i laget under vårsäsongen.

För övrigt kan sägas att den lagdel som är starkast är försvaret men man har det lite tunnare i anfallsväg.

Trots att man inte har spelat en enda träningsmatch sedan säsongsuppehållet låter man optimistisk inför seriens återstående hälft:

– Vår målsättning är att förbättra vår tabellposition avsevärt och det tror jag att vi är kapabla till, avslutar Gunnar.

## VSK Ungdomsfotboll VSK

Träningen startar åter måndagen den 7/8. Samma tränings- och restider som på våromgången. – Väl mött till en kul höst-omgång.

VSK:s Ungdomssektion

# ALICE AVTACKAD –



Alice Lindblad blev flitigt uppvaktad under fredagseftermiddagen av Vartofta biblioteks besökare. Hon har arbetat i 36 år.

**Efter 36 år som bibliotekarie gjorde i går eftermiddag Alice Lindblad sin sista arbetsdag på biblioteket i Vartofta. Hon fick mottaga bevis för att hennes arbete verkligen uppskattats av befolkningen både i och kring Vartofta.**

Samhällsföreningen uppvaktade med blommor från ortens innevånare och dessutom kom flera låntagare och ville tacka för de år som varit med en privat liten present. Vi kan nämna en tavla föreställande just biblioteket där Alice arbetat som målats av Margareta Sylwan.

Forts på sista sid 5



Rigmor Hjerpe, Falköping, skall efterträda Alice Lindblad och har som synes redan börjat så smått.

Det känns inte särskilt sorgesamt att lämna biblioteket, säger Alice. Det finns ju kvar i alla fall, menar hon.

1942 började Alice men på den tiden fanns inte de nuvarande lokalerna. Då gick Alice ut med kassar fyllda med böcker. I början av 50-talet blev det "bibliotek i logen" dvs Logen Midgård, nykterhetsrörelsens loge.

Det dröjde ända fram till 1961 innan Alice Lindblad blev föreståndare. Då köpte hon in böcker för ungefär 100 kr/år. Tidgare hade böckerna skänkts till logebiblioteket. Den bok som har nummer ett i kartoteket heter "Den stora hungern" och är skriven av Johan Bojer, en norsk författare.

Alice berättar att hon aldrig haft några bekymmer med de yngre besökarna. – Om de stojat lite grann kan jag säga åt dem och de verkar inte ha svårt att lyda mig.

Det finns för övrigt inte en repa på hela biblioteket och Alice berömmer alla barn som kommer för att låna böcker. De har blivit flera de senaste åren. Många nya barnfamiljer kommer hit. Kanske beror det till en del på att böcker blivit så dyra att köpa. Man kan ju inte ha alla böcker hemma även om en del inte kan tänka sig att låna på biblioteket – de vill väl ha böckerna som möbel sedan, kantänka.

Alice känner alla och alla känner Alice. Det märks också denna sista dag. Vid bordet sitter Rigmor Hjerpe som skall efterträda Alice. Hon har fullt upp redan idag trots att hon egentligen inte skall börja förrän nästa vecka.

Något litet barn om följt med mamma till biblioteket mumlar med en ängslig blick: "Det är ju en annan tant..." Jodå, det är en annan tant. Alice har slutat efter 36 år.

Sammanlagt finns det över 17.000 böcker och Alice vet var de finns, allihopa. Hon har ställt upp dem och tagit ut dem ett flertal gånger, allihopa.

Men nu slutar hon alltså.

Vad skall hon nu göra?

– Ja, det blir inga problem. Jag skulle behöva fem dagars tid varje dag, så mycket har jag att göra. Jag skall sy kläder och – läsa.

Alice avslöjar att hon redan som liten läste mycket. Det fanns inga barnböcker, vad skulle jag göra? Fick smygläsa vuxenlitteratur, förstås. Jack London och så vidare.

Jag tror inte Alice kommer att få några fritidsbekymmer på ett bra tag.

PB

## Slöta kyrka

**Onsdagen den 9 aug. kl. 20.00.** Aftonbön. Medv. kantorerna Tore och Henry Svensson. A. Dvořáks Bibliska sånger. Piano och sång. **Välkomna!**

# START TILL NYÅR FÖR ELVAGÅRDEN?

Den segslitna frågan om Elvagårdens till- och ombyggnad gick ett tuppfjät framåt igår, då den centrala byggnadskommittén (CBK) höll ett extra sammanträde och diskuterade hur man skall genomföra projekteringen. I bästa fall kan byggstarten komma att ske på nyåret, då man inleder med nybyggnadsdelen av fjorton servicelägenheter, enligt kommunfullmäktiges beslut. Ombyggnadstiden kommer att ta lång tid, man måste gå varsamt fram eftersom pensionärerna hela tiden skall vara kvar på hemmet.

De nuvarande rummen som skall bli 27 till antalet skall moderniseras, få en allmän utrustning och en bättre sanitär standard. Elvagårdens kök skall byggas om, man skall få ny matsal och nya terapilokaler.

Lägenhetsdelen byggs färdig, innan man tar itu med den äldre delen av Elvagården. Anledningen är att pensionärerna kan flyttas över till lägenheterna i väntan på att avdelningarna blir färdiga efter moderniseringen.



Fyra flickor från Vartofta spelade teater med framgång på Läckö. Från vänster Eva Ljungmark, Karin Badh, Gunilla Thim och Birgitta Engström.


## Vartofta

**Förstklassig Enfam.villa** med trevligt läge, inneh. 4 rum, kök, hall, bad o toalett. Överbyggd altan. Hel källarv. inneh. pannrum, hobbyrum, tvättstuga, vc. garage m.fl. utrymmen. Välvårdad trädgård. Villan beklädd med fasadsten.


## FOTBOLL

Strömsborg, Vartofta
fredag kl. 18.30
**Folkabo IK**
**Vartofta SK**

**Vartofta-plan**

Ändringen av byggnadsplanen för **Slöta Nolgården 5:66, Saleby Jutagården 14:10 m.fl.** i Vartofta går också till fullmäktige för antagande. Det är den byggnadsplan som krävs för fullföljande av Jormeuska projektet om sex parhus – tolv lägenheter.

## Vartofta Centerorganisationer

inbjuder till resa i vår kommun.
Söndagen den 20 augusti. Samling kl 11 vid Ekornavallen (Broddetorp).
Beräknad avslutning kl 16.00.
Medtag kaffekorg. VÄLKOMNA!

**Styrelsen**

## Idrottsklubbar vill ha bidrag för anläggningar

Vartofta skyttegille, Vartofta Sportklubb, Grolanda IF, Floby IF och Falköpings Tennisklubb vill samtliga ha kommunala bidrag för nybyggnad, tillbyggnad eller upprustning av anläggningar. Det rör sig om sammanlagt c:a 200.000 kr och fritidsnämnden tillstyrker samtliga framställningar och påpekar för kommunstyrelsen värdet av de ideella insatser som föreningarna påtar sig själva vid genomförandet av de olika projekten. Vartofta Skyttegille behöver 20.000 kr för att göra sin anläggning komplett med ytterligare en paviljong.

Vartofta Sportklubb vill ha 35.000 kr för att rusta upp sin klubbstuga och hänvisar till Valtorps IF som fick bidrag för liknande ändamål.

**Vartofta–Folkabo 0–0**

Vartofta och Folkabo delade broderligt på poängen i fredagens match på Strömsborg. Det var en mycket dålig match och inget lag förtjänar egentligen varken mål eller seger.

I Vartofta var Ingemar Sandblom den främste, medan trion Åke Åsberg, Jan Albeman och Anders Svensson dominerade i Folkabo.

Tio minuter före slutet visades för övrigt VSK:s Kenneth Milton ut av domaren Douglas Jansson, Falköping. Kenneths förseelse var lindrig och han får spela nästa match med sitt lag.

## *Altarandakten i Slöta kyrka*

Vid förra veckans altarandakt i **Slöta** kyrka framfördes av kantorerna Henry och Tore Svensson Dvoraks Bibliska sånger. Efter sammanringningen redogjordes först för sångernas historiska bakgrund.

De tio sångernas texter var hämtade ur Psaltaren och interfolierades av korta innehållsförklaringar, upplästa av kyrkoherde Nils Borg. Kantor Henry Svensson ackompanjerades vid pianot av sin bror Tore. Den gripande och stämningsfulla sången och musiken, som tolkar människosjälens oro och ångest men också hennes tro och glädje i Gud, åhördes av en stor och tacksam skara församlingsbor.

Nästkommande altarandakt hålles nu på onsdag i Åsle kyrka under medverkan av Agneta Ekström och Lars Haglund.

## Strömavbrott

**Slöta**

Onsdagen den 16 aug. kl. 9.30–13.00 brytes strömmen till samtliga transformatorstationer på **Slötalinjen** med **Synnerål.**

**Falbygdens Elförening**
Tel. 0515/500 85

## Aktiva CKF:are planerar höstens arbete

Vartofta CKF-avdelning har haft ett verksamt första halvår 1978. Fyra nya medlemmar har skrivits in och medlemsantalet är nu 26. Det konstaterades vid augustimötet, som gjordes till en utflykt till sjön Lönern i Fivlered. Ing-Britt Svensson hade inbjudit till sin sommarstuga och gav därmed sina CKF-kamrater en minnesrik och skön kväll. Man promenerade i de vackra omgivningarna och njöt av solnedgången över sjön.

Under kvällen planerade man kommande verksamhet, bl.a. nästa möte då Barbro Öqvist kommer att visa film och berätta om sin resa till Sri Lanka.

Motionsgymnastiken fortsätter på måndagkvällar, nu med Barbro Holmberg som ledare. Hon tar vid efter Gun-Britt Ljus, som flyttat. Den 4 september är det dags för start. Då välkomnar man alla, både de gamla trogna motionärerna och nya. Annelie och Rosita Einarsson, som ledde barngymnastiken i våras, fortsätter även i höst. Alla barn mellan 3 och 8 år är välkomna och kommer att delas upp i lämpliga grupper. Lördagen den 16 september startar man.

Under våren har man haft familjefest, gjort studiebesök på Hälsokost, i bowlinghallen och Gustafssons blomsterodlingar i Skultorp. Vidare har man studerat äkta mattor vid besök hos Bygårdens möbler, gjort utflykt till Slötastugan på Älleberg och en tidig majmorgon samlats till gökotta. Blomskottsauk'ion har man haft och en av möteskvällarna ägnade man åt att tillsammans skapa en applikation för fritidsgårdens räkning. Allt detta har varvats med diskussioner och arbete kring aktuella samhällsfrågor.

# *Vartofta-ungdomar på fotbollsresa i Närke*

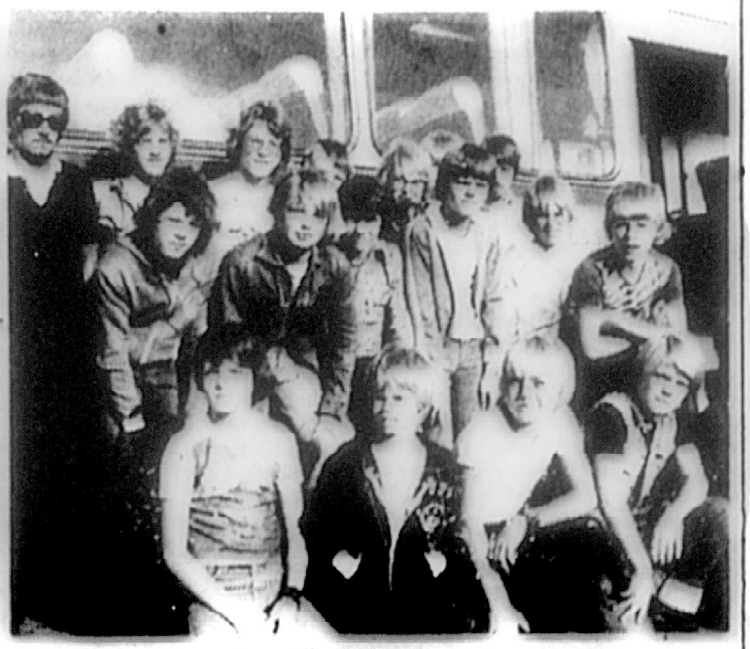

På bilden ses spelarna tillsammans med ledaren Rolf Johansson.

Femton pojkar från Vartofta Sportklubb åkte tillsammans med ledare till Hällabrottet utanför Kumla för att delta i Ytong Cup 78. Turneringen, som pågick i tre dagar, hade deltagare från Tyskland, Danmark, Finland och Sverige. Sammanlagt deltog tolv lag med spelare födda 1964 eller senare. Vid ankomsten till Hällabrottet togs VSK emot av sin värd Ove Lundgren, bördig från Slöta. Han följde sedan laget hela tiden och såg till att allt "klaffade". Turneringen inleddes med en invigningsceremoni på Sannaheds IP, där turneringen förklarades påbörjad i och med att invigningstalaren sparkade ut VM-bollen Tango på planen. Lagen var uppdelade i fyra grupper med tre lag i varje. I VSK:s grupp spelade Yxhults IK och det finska laget Sibbo-Vargarna. VSK blev sist i sin grupp och fick därför spela en tröstturnering om de fyra sista platserna. Laget slutade på elfte plats.

Vinnare i hela turneringen blev ett lag från Orebro, Karlslunds IF. De båda arrangörsklubbarna Yxhults IK och Sannaheds IF kom sexa resp sjua.

På fredagskvällen gick Super-Startävlingen traditionsenligt av stapeln. VSK hade en titel att försvara sedan i fjol, då Vartoftas Bernt Andersson avgick med segern. I år var tävlingen ordnad som en lagtävling med två deltagare från varje klubb och för VSK deltog Bernt Andersson och Ola Jacobsson. De fick visa sina kunskaper i straffsparksläggning, styltgång, skidåkning på tandemskidor, spikslagning och skottkärrekörning. Segrade gjorde Borensberg och Vartofta kom på en hedersam femte plats.

Vid lördagskvällens skämtmatch mellan de arrangerande och besökande lagens ledare drabbades gästerna av en fem-minuters utvisning. Det var VSK:s Rolf Johansson som gjorde sig skyldig till en tvivelaktig interference. Trots detta och bortaplan vann gästerna med 5–3.

På söndagen anträddes hemresan och kvar i Hällabrottet stod ett antal kvinnliga supporters och vinkade åt VSK-grabbarna som genomfört turneringen på ett mycket fint sätt, och där arrangemangen varit til spelares och ledares stora belåtenhet både på och utanför planen.

# Slutet för ”ättestupa” i Vartofta?

”Ättstupan” i Vartofta tycks nu ha kommit in i slutfasen – detta långvariga ärende som bokstavligen skapat en klyfta mellan två grannar i villaområdet, som ändå är goda vänner. En av dem fick föreläggande av byggnadsnämnden att vidtaga sådana åtgärder att tomten återställdes i det forna skicket. Han hade gjort en del markarbeten när ”ättestupan” bildades vid grannens husbygge. Men föreläggandet kommer att upphävas och i stället kräver byggnadsnämnden byggnadslov i efterhand.

Ärendet har gått fram och tillbaka genom åren via myndigheter utan att man har kunnat komma till något resultat som alla parter kunnat enas om. Ett av husen blev felutsatt inför uppförandet och det var först efter kommunsammanslagningen som ärendet började valsa runt bland myndigheterna. ”Ättstupan” var farlig för områdets barn och den ena villaägaren hade utsikt in i en jordvägg!

Av olika skäl har föreläggandet mot den ene villaägaren inte blivit åtgärdat och byggnadsnämnden upphäver nu detta. I stället får han en möjlighet att söka byggnadslov för redan utförda markarbeten inom sex veckor. Kommmer inte byggnadslovansökan inom föreskriven tid kan nämnden med hjälp av svartbyggelagen upprätta byggnadslovshandlingar på ägarens bekostnad.

## Kvartalsmöte

med **Vartofta SK** torsdagen den 24 aug. kl. 20.00.

**Förhandlingar**, prisutdelning för bordtennis.

**Styrelsen**

**Vartofta SK A:** Roger Svensson, Jonny Allansson, J C Östman, Kennth Milton, Gunnar Sandblom, Bo Törneling, Christer Hagenståhl, Karl Andersson, Rune Sandblom, Ingemar Sandblom, Eddy Gustavsson, Göran Neuman, Kurt Andersson. Match mot: Furusjö idag. Avresa: Strömsborg 12.45

**Vartofta SK B:** Göran Claesson, Berndt Andersson, Göran Neuman, Göran Allansson, C U Frisk, Börje Jonsson, Kurt Andersson, Bertil Andersson, Sören Andersson, Lennart Neuman, Rolf Ekberg, Stefan Brorsson, Bo Jansson. Match mot: Sandhem söndag. Samling: IP 9.30.

# *Vartofta vann stort Avgjorde efter paus*

Furusjö IF gick på en ny mina då man på lördagen tog emot Vartofta på Furuvallen. Gästerna vann med 5–1 sedan Furusjö faktiskt varit i ledning och haft 1–1 i paus. Man i andra halvlek var det Vartofta för hela slanten, även om ett par av målen var lite billiga.

Jan Lundberg gav Furusjö ledningen i mitten av första halvlek och Ingemar Sandblom kvitterade för Vartofta i samma halvleks slutskede. Vartoftas mål i den andra halvleken gjordes av Bo Törneling, Ingemar Sandblom, samt Karl Andersson, som svarade för de sista.

I Furusjö, som faktiskt var väl så bra som Vartofta i den första halvleken, slocknade samtliga spelare efter paus.

Domare var Anders Wahlström, Borgunda.

*

Under natten mellan måndag och tisdag stoppade en patrull från polisen i Falköping en personbil som hade stulits i Vartofta. I bilen färdades två män i 40-årsåldern och vid närmare kontroll visade det sig att den ene var efterlyst sedan han inte återvänt efter en permisson från Kumlaanstalten. Så den mannen bjöds på skjuts tillbaka till Kumla medan hans kompanjon släpptes. Båda männen är hemmahorande i Norrköping.

### Helgens gudstjänster i Slöta pastorat

Högmässor firas på söndag i Slöta och Karleby kyrkor. På eftermiddagen blir det gudstjänst i Vartofta pensionärsbostad. För andra året i rad blir det friluftsgudstjänst vid Falbygdens Folkdansgilles stuga i Uddagården. Dop kommer att förrättas och det blir sång av kyrkokören. Efter gudstjänstens slut inbjuder folkdansgillet till kyrkkaffe och medverkar även med folkdansuppvisning. Vid ev. regn hålles gudstjänsten i Gillestugan. På kvällen blir det sånggudstjänst i Tiarps kyrka. Tillsammans kommer man att sjunga ur det nya psalmbokstillägget ”Psalmer och visor 76”.

## FOTBOLL

**Strömsborg, Vartofta**

lördag 26 aug. kl 15.

Aledals IK

Vartofta SK

## SLÖTA PASTORAT

Söndagen den 20 augusti

**Slöta kyrka** kl. 11.00 Högm. Buss fr. Vartofta kl. 10.45.

**Vartofta pensionärsbostad** Kl. 17.00 Gudstj.

**Karleby kyrka** kl. 9.30 Högm.

**Gillestugan i Uddagården** kl. 14.00 Friluftsgudstjänst. Dop, kyrkokören. Samkväm. Folkdansuppvisning. I Gillestugan vid regn.

**Tiarps kyrka** kl. 19.30 Sånggudstjänst.

VÄLKOMNA!

– I Slöta kyrka jordfästes på fredagen Signe Svensson, Göteborg. Brorsonen, musikdirektör Tore Svensson, spelade vid aktens början Preludium i e-moll av J S Bach varefter kantor Henry Svensson – också en brorson till den bortgångna, sjöng solo När jag skall lämna världen av H L Hassler. Officiant var kyrkoadjunkt Larseric Nyberg, som i sitt griftetal utgick från orden i Psalt. 103:1–5, förrättade jordfästningen och sjöng begravningsmässan. Solisten sjöng sedan I djupet av mitt hjärta av O Ahnfelt. Då kistan bars ut ur kyrkan spelades Legend av E Sjögren.

Vid familjegraven på Slöta kyrkogård tog syskon, svågerskor och syskonbarn ett stilla farväl. En vacker blomstergärd smyckade graven.




**Falköping**
Blodpudding eller korvkaka, lingon, vitkålssallad, frukt. T: Oxjärpar, potatis, sås, tomat, lingon. O: St. strömming, potatismos, lingon, råsallad. T: Kokt falukorv, potatis, pepparrotssås, råriv. morot. F: St. kyrklingrulle, potatis, ris, sås, sallad.

**FOTBOLL**
på **VALLENSÅS**
lördag kl. 16.00
**VARTOFTA SK**
—
**TRÄDETS IF**
Vi tackar Ing-Marie och Arne för matchbollen.

Framställningen från Vartofta gammaldansvänner föreslås lämnas utan bifall. Föreningen ville bygga till samlingslokalen i Vartofta men lokaler fyller behovet på orten anser au.

**VARTOFTA FILADELFIA**
Tisd. 19.30 **OFFENTLIGT MÖTE KURT HÅKANSSON TALAR OCH SJUNGER.**
VÄLKOMNA!

### De äldres högtid i Slöta

De äldres högtid firades i söndags i Slöta kyrka. Dagen inleddes med nattvardsgudstjänst, där skriftetalet hölls av kyrkoherde Nils Borg. Efter den välbesökta gudstjänsten samlades de inbjudna till samkväm i Slötagården.

Kyrkoherde Borg hälsade här välkommen å Slöta syförenings vägnar. Sång och musik utfördes av kantor Tore Svensson, som spelade Air av J.S.Bach och sjöng en psalm till Älvdalsmelodi. Efter kaffeserveringen visade kyrkoherde Borg en serie ljusbilder från Gotland och berättade i anslutning till bilderna om en resa till flera av landskapets sedvärdheter.

Blommor från församlingen utdelades därefter till de äldsta deltagarna fru Märta Thim och Oskar Bergsten samt till makarna Helga och Sven Johansson, en blomsterhälsning sändes även till fröken Maja Abrahamsson, Vartofta. Gästernas tack till syföreningen och övriga medverkande under dagen framfördes av herr Axel Andersson, Kyrkegården.

Kyrkoherde Borg avslutade sammankomsten med psalm och bön samt inbjöd till kommande pensionärsträffar under terminen.

# Vartofta vann säkert med 7–2 över Aledal

Vartofta tog säkert båda poängen när man på lördagen mötte Aledal på Strömsborg. När slutsignalen gick hade VSK vunnit med 7–2 (4–1).

Den här segern var naturligtvis helt i sin ordning, då Aledal inte tillhör seriens bättre lag.

Redan efter tre minuter låg första målbollen bakom gästernas burväktare. Det var Karl Andersson som nickade in 1–0. Ingemar Sandblom, Bo Törneling och Karl Andersson igen fortsatte målskyttet innan Aledal i slutet av första halvlek kunde reducera till 4–1.

Efter paus fortsatte Vartofta med att göra 5–1 genom Ingemar Sandblom, och 6–1 genom Rune Sandblom. Aledal reducerade därefter till 6–2 innan inhopparen Göran Neuman fastställde VSK:s segersiffror till 7–2.

Ingemar Sandblom var som vanligt duktig i Vartofta. Tyvärr skadades han i slutet av matchen och det är tveksamt om han kan medverka mot Trädet i nästa match. Bra var också målvakten Roger Svensson, som bl.a. tog en straff, mittbackarna Kenneth Milton och Jan-Christer Östman samt Christer Haggenståhl på mittfältet.

# Trädet kvar i toppen efter seger mot Vartofta

Fortfarande är Trädet-elvan med i striden om den slutliga segern i Mullsjöserien. På marknadsdags-eftermiddagen besegrades denna gång Vartofta med siffrorna 4-2 efter det att ställningen efter de första fyrtiofem minuternas spel varit 1-1.

Detta trots att Trädet i denna halvlek visade upp sitt bästa spel och även hade ett bra tag om händelserna. Första målet gjorde man dock och det på en målvaktsretur som Ulf Berglund påpassligt slog i mål. Glädjen blev dock inte långvarig för strax efteråt utjämnade Vartofta till 1-1 genom Bo Törneling.

En stund in på andra halvleken blev det dock ånyo Trädet-ledning och denna gång var det Claes Fröman som slog in en välplacerad frispark. Redan i första perioden tog gästerna till en del ojustheter, som bl a resulterade i varningar. Strax efter det ovannämnda målet för Trädet decimerades Vartofta genom att en av deras backar, Göran Allansson, blev utvisad. Denna händelse tycktes sätta sprätt på de tio återstående och de kunde hålla jämna steg med hemmalaget. 2-2 kom knappast som någon överraskning och det var Rune Sandblom som svarade för det målet.

Trädet lyckades så småningom få ordning på sitt spel igen och när Lennart Persson på pass av Gösta Eek gjort 3-2 var det inget snack om utgången och 4-2 kom tio minuter före slutsignalen och återigen var Claes Fröman målgörare på frispark.

Hela Trädet-laget gjorde bra ifrån sig med ett plus till mittfältarna Gösta Eek - Roland Bergsten och Claes Fröman. Vartofta hade sina bästa i Gunnar Sandblom och Bo Törneling.

Domaren Staffan Nielsén, Falköping hade vissa svårigheter i sin bedömning.

**BIANCA**
**4.95** /nyst.
Gäller t.o.m. 16/9
Obs! Lördagsöppet
16/9 kl. 9–13
**T & K Garner**
Vartofta 0515/302 37

**GDV medlemskonto**
SAMLINGSLOKALEN
VARTOFTA
Lördag 20.30–01.00
ZAM HULTINS!!
Välkomna! Vartofta GDV

**EGET HUS I VARTOFTA**
12 enfamiljshus kommer att byggas i Vartofta och beräknas bli inflyttningsklara maj-juni 1979.
Villorna byggdes med statlig belåning vilket innebär mycket låg boendekostnad, c:a 1.200:- per månad.
Husen kommer att få låga driftskostnader tack vare energibesparande åtgärder, bl.a. solfångare och mekanisk anläggning för värmeåtervinning.
Är Du intresserad, kontakta oss omgående för vidare information.
**SPARBANKERNAS FASTIGHETSBYRÅ**
Storgatan 7–9, Falköping Tel. 0515/134 25.

**Vartofta**
**Trevlig Enfam.villa** beklädd med fasadsten inneh. 4 rum, kök, hallar, bad o toalett och i övrigt modern. Hel källarvåning med pannrum, tvättstuga, garage, hobbyrum. Trevlig tomt o trädgård.
EINAR GUSTAVSSONS FASTIGHETSBYRÅ
Falköping. Tel. 0515/135 84.

### Onsdagsandakterna i Slöta pastorat

Under den gångna sommaren har onsdagsandakter hållits i Slöta pastorats kyrkor. Andakterna har gått i sångens och musikens tecken. Andakterna har varit mycket uppskattade och i genomsnitt samlat ett sextiotal pastoratsbor varje gång.

Glädjande nog har man också gått över församlingsgränserna och på så sätt lärt känna övriga kyrkor i pastoratet. I onsdags hölls den sista kvällsandakten för sommaren i Mularps kyrka. Musikdirektör Agneta Ekström samt en musikgrupp från Falköpings kommunala musikskola medverkade bland andra.



Vartoftaskytten Anders Karlsson får sitt pris för segern i klass B 15.

**SKYTTE**

# *Vartofta och Falköping fick förbundsmästare*

Det gick bra för skyttarna från Falköpingskretsen när förbundsmästerskapen för ungdom avgjordes i Skara på söndagen. Anders Karlsson, Vartofta vann klassen B 15 på 147 poäng, medan Thomas Gidmyr, Falköping, tog hem B 17 på samma poäng. Även i övrigt blev det goda placeringar, främst för Sörby-Odensberg och Mullsjö. Drygt 100 skyttar ställde upp i tävlingen, där många fina resultat noterades.

**Resultaten:**

**B 12:** 1) **Mikael** Lapinkampi, **Skövde 148; 2) Patrik** Johansson, **Axvall 145; 3) Thomas Bengtsson**, Levene **144**; 7) **Nicklas** Ihs, Vartofta 141; 10) **Per Hemansson**, Kinneved **139**.

B 16: 1) **Håkan** Olofsson, Fredsberg, 141; 2) **Per Olofsson**, Mellby 137; 3) Anders Olofsson, Mariestad 136.

B 17: 1) Thomas Gidmyr, Falköping, 147; 2) **Britt-Marie** Andersson, **Levene 147; 3) Magnus** Persson, **Sörby-Odensberg 145**; 4) Mikael Larsson, d:o **145**.

Lag: **Klass L 1** (2 man): 1) Levene **433**; 2) **Skövde 430**, 3) **Fredsberg 430**.

**Klass L 2**: 1) **Skövde 430**; 2) Levene **425**; 3) **Vartofta 420**.

**Klass L 3**: (4 man): 1) **Skövde 563**; 2) **Falköping 556**; 3Z) **Axvall 539**.

# Biggest in Vartofta

Herbert **Hultqvist** från Amerika och för första gången på besök i Sverige tyckte att det mesta var mindre här, ända tills han träffade Karl Badh i Vartofta. Då fick han anledning tänka om . . .

På bilden ses de nyblivna vännerna – **Herbert** till vänster och Karl till höger – närmare känna på varandra.

Trots språkförbistring blev det förbrödring och försystring. Ibland kan det sannerligen vara roligare när det blir lite missförstånd. Med skratt och gemytlighet övervinnes många svårigheter, det förstod vi denna kväll i Vartofta.

FT:s medarbetare var på släktträffen i Vartofta, då Herbert, hans syster Ardis och svågern Artur från Amerika kom och hälsade på. Mer härom i artikel på sidan 11 i dagens FT.

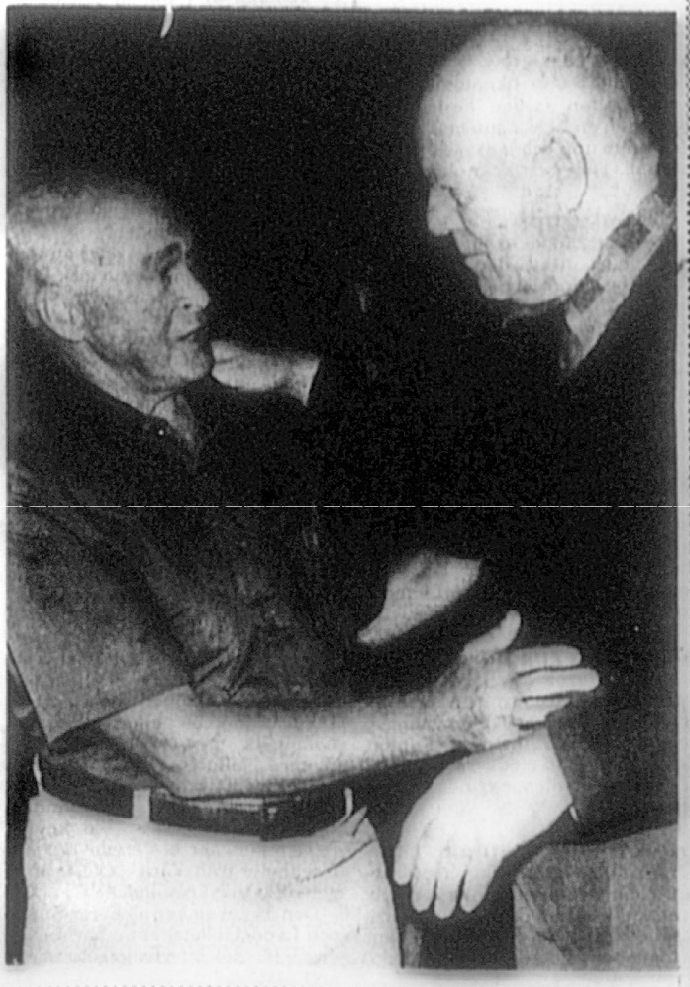

*forts.nästa sida*

*forts.*

# *När Elsa och Karl fick Amerikafrämmande . . .*

Nog visste Elsa Badh i Vartofta att hon hade några kusiner i Amerika. Hon kände dock inte närmare till dem. Och så stod de då plötsligt och knackade på köksdörren . . .

Kusinen Herbert Hultqvist, 71 , med systern Ardis, 69, och svågern Artur Jonsson, 80, hade tagit det stora språnget över Atlanten för att i tre veckor bese Herberts och Ardis' faders hemland.

Pappan Karl Jonsson hade i unga år emigrerat till USA från Ölme socken i Värmland för att bli gruvarbetare i Michigan, ett arbete som han sedan övergav till förmån för brandkåren.

Artur Jonsson i sin tur har danskt påbrå och det var i Köpenhamn man landade efter en nio timmars flygtur från Seattle.

Från Köpenhamn blev det flyg till Landvetter och därifrån taxi till en kusindotter i Skövde som faktiskt inte väntat sina gäster riktigt så snart.

### Teckenspråket

Amerikagästena kunde nu ingen svenska och Karl och Elsa ingen amerikanska, hur skulle det då gå? Jo, värdfolket fick inkalla barn och barnbarn samt andra anförvanter, och så finns ju teckenspråket som internationellt kommunikationsmedel. Lite svenska ord förstod Karl att de kunde så han varnade undertecknad: "Säg nu inte vad som helst om dem". Med glimten i ögat lär nu Karl sina USA-fränder västgötska och då kanske de vid besöket hos resten av släktingarna i Sverige exempelvis kommer att kalla näsduken för "snorfana" . . .

Måndagen användes till besök hos Elsas och Karls dotter i Frugården, Åsarp, där man till nöds kunde klara språkbarriären – Elisabeths och Pers jordbrukstermer Thomas' fisketermer och Arne teknik.

### Bred tröska

Artur Jonsson var farmare och talade om 22 fots tröskan, varför ett besök på Gunnars Maskiner blev följden. Men detta företag fick nog ställa två tröskor intill varandra för att komma upp i denna bredd. Arturs mjölkkobesättning på 25 djur kunde man klara av på gården och visa upp i samma antal och med ett besök i Skägga kunde man t.o.m. "bräcka av"lite.

Artur som var intresserad av

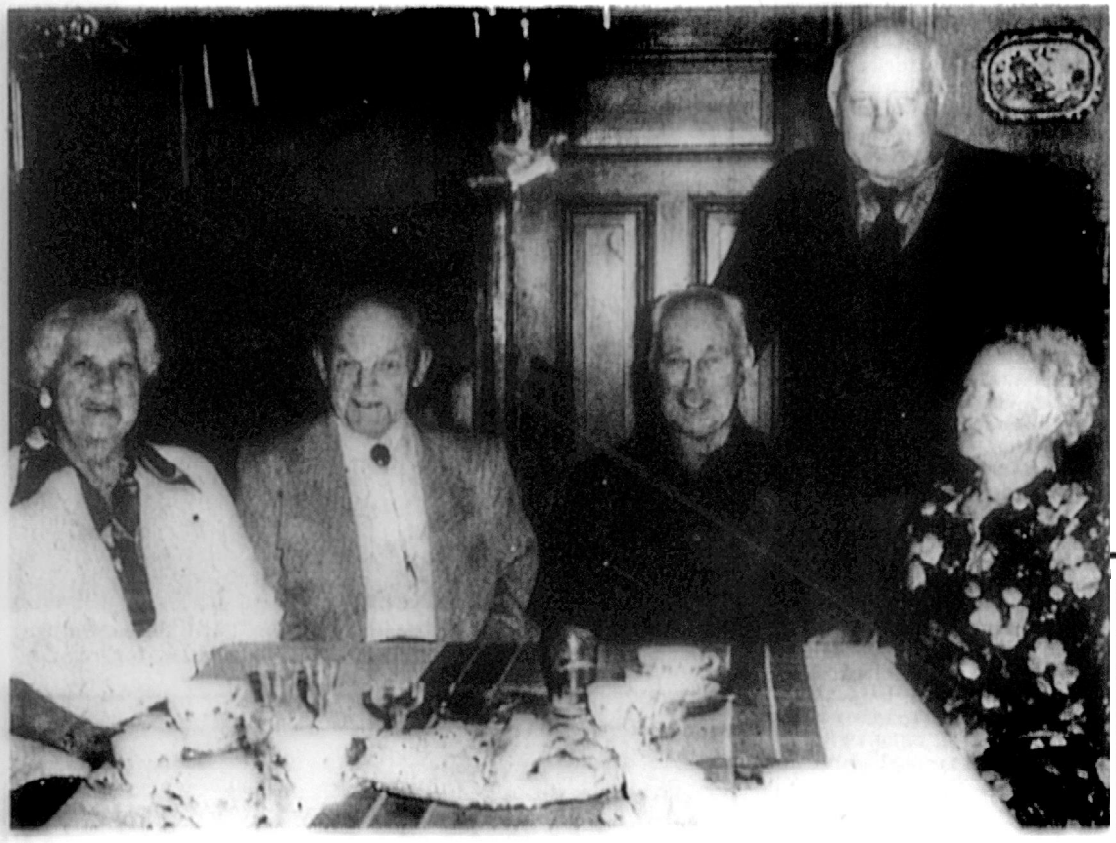

Vid kaffebordet värdfolket Elsa och Karl Badh, Herbert Hultqvist, Artur och Ardis Jonsson.

## Vartofta bort på breven

Posten har tidigare aviserat omläggning av postanordningarna i trakten av Vartofta och i ett brev till kommunen meddelar man nu att omläggningen planeras bli genomförd 1 maj nästa år. Före omläggningen kommer alla kunder att informeras.

Förändringen innebär att Vartoftas och Falköpings adressområde läggs samman och att all brevbäring i området utgår från Falköping. Postkontoret i Vartofta blir kvar som filial till Falköping men med justerat öppethållande 3,5 timmar på vardagar. Kunder som betjänas av lantbrevbäring får ortsadress 521 00 Falköping, medan boxinnehavare i Vartofta får 521 05 Falköping. Tidigare har Kinnarp-Slutarp Falköping 3 och Gudhem Falköping 4.

## Blidsberg vann igen

**Blidsbergs hemmamatch mot Vartofta slutade 3–1 efter 1–0 i halvtid.**

**BIK tog ledningen på en vacker nick av Orvar Pettersson.**

**I det första anfallet efter pausvilan ökade Kristoffer Isaksson till 2–0. Vartofta reducerade genom ch Ingemar Sandblom.**

**Slutresultatet 3–1 fastställdes av BIK-backen Håkan Gustavsson på ett kanonhårt långskott.**

**I Blidsberg skall hela försvaret ha överbetyg. Bröderna Gerhard och Kent Samuelsson bildade ett säkert lås i mittenförsvaret. Speciellt Kent var briljant med sina resoluta brytningar och snabba uppspel. Mittfältet har fått lite bättre stadga efter Åke Rasks inhopp i de senaste matcherna. Bäst i kedjan var Orvar Pettersson.**

**I Vartofta märktes mest ch Kenneth Milton och cf Ingemar Sandblom.**

**Bra domare var Ingvar Lindgren, Ulricehamn.**

**POL**

### Skattebergsstigen

Naturstigen vid Skatteberg Vartofta samlade 35 deltagare. Rätt tipsrad: 1x21 x12 x11 2x2. Segrare med 11 rätt blev Sören Andersson, Korsgården, Åsle. 10 rätt: Inrid Johansson Klockaregården, Skörstorp, Sven Johansson, Kyrkeslätt, Barbro Gustavsson Skörstorp, Nancy Johansson Skörstorp, Jörgen Söergren Falköping.

Skiljefrågan 196 st. prickades in av Ingegerd Andersson, Åsle och Mariana Norberg, Skörstorp. De tre första har priser att avhämta i Mossagården.

*forts. nästa sida*

**Vartofta Lottakår**

håller årsmöte fredagen den 13 okt. 1978 hos Lilian Andersson. Såväl gamla som nya medlemmar hälsas välkomna.

**Styrelsen**

VARTOFTA FILADELFIA

Tisd. 19.30. **OFFENTLIGT MÖTE INGE BENGTSSON** SÅNG VÄLKOMNA!

*forts.*



Artur Jonsson överlämnar en egenhändigt slipad agat till Elsa Badh.

att se om man fortfarande mjölkade för hand i det gamla landet, gick tidigt på söndagsmorgonen från Vartofta till Öja för att se när Erik Badh mjölkade. Det var en lång promenad och 80-åringen kände det lite i sina "läggs".

Artur och Ardis hade haft en farm i staten Washington med kor och grisar. Fem hästar hade Artur haft att rida runt ägorna på och det var även på hästryggen han red och friade till Ardis som arbetade som sekreterare bl.a. åt en advokat innan hon blev farmarefru. Det hände väl ibland att hon fick ta över ansvaret för gården när Artur tillsammans med kompisen lastade de fem hästarna med utrustning och red ut på jakt och var borta i de nio dar som säsongen varade på högvilt.

Nu jagar inte Artur längre utan håller sig till fisket och visar några bilder med granna laxar.

**För trogen tjänst**

Herberts yrke är lite svårare att få grepp på, orden räcker inte riktigt till på någotdera språket men han visar en guldklocka med ingraverat tack för 25 års trogen tjänst. Tydligen från en fabrik med tillverkning av tunnor, kaggar eller liknande, något specialarbete.

De båda herrarna har i många år haft en hobby, letat efter fina stenar som sedan kunnat bearbetas till smycken och det är nu Artur som sköter detta. Han har en samling med smycken som delas ut till vännerna i Sverige och Elsa har fått det finaste, en plommonfärgad agat i infattning. Själv bär Artur ett smycke i stället för slips men påpekar att alltid Ardis får välja ut vad hon vill ha innan han ger bort något.

Herbert berättar att de också funnit guld men inte så mycket att det räckte till en Lincoln eller Cadillac.

**Inte så farligt**

Det blir sent på måndagskvällen när vi sitter och pratas vid omkring kaffebordet i Vartofta, inte bara för vissa språksvårigheter utanför att det är så trevligt. På några dagar är bekantskapen och vänskapen grundlagd, historierna och skratten är många. Ardis ser ibland betänksam ut, vad skriver nu denne man som hon inte kan tala med direkt. Maken lugnar henne, det är nog inte så farligt för Falköpings Tidning är ju så liten...

Nu skall USA-gästerna resa vidare till Ölme i Värmland för att se Karl Johanssons fädernebygd och därefter bär det iväg till de 16 kusinerna i Timrå och Sundsvallstrakten. Man gillar den svenska maten och kan säga "köttbullar" på svenska, kanhända blir det även "surströmming" innan de tre veckorna i Sverige är till ända.

J.J.

# Energisnål villaby i Vartofta

**Naturligtvis kan vi inte experimentera på våra uppdragsgivares bekostnad när det gäller de energisparande åtgärderna, men vi använder oss naturligtvis av de möjligheter att spara energi som erfarenheterna visar är säkra, framhöll ing. Lars E. Jorméus, när han i går informerade Falköpings energispargrupp med referensgrupp om hur en byggkonsult ser på energifrågorna.**

**Ing. Jorméus berättade också om ett par Falbygdsprojekt där man lagt ner mycken omsorg på energisparandet. Ett av dem är tolv hus, som Falbybostäder skall börja uppföra i Vartofta i höst. De blir eluppvärmda med varmvattenradiatorer, så att man skall kunna koppla in andra energikällor. Ventilationsanläggningen får värmeåtervinning, och solfångare på yttertaket skall ge varmvatten en stor del av året. En öppen spis, strategiskt placerad, kan bidra till uppvärmningen.**



**Skolmaten**

**Falköping**

M: Varmkorv, potatismos, gurka, råriv. morot, senap. T: St. fisk eller fiskgratin, potatis, sås, grönsak. O: Köttbullar, potatis, sås, råsallad. T: Kött – grönsakssoppa, mjuk ostsmörgås, frukt. F: Slottsstek, potatis, sås, rå vitkålssallad.


**FOTBOLL**

Strömsborg, Vartofta
I dag kl. 15.00

**Brandstorps IF**

—

**Vartofta SK**

Matchbollen skänkt av Textil & Kortvarulagret, Vartofta



**GARN TILL LÅGPRIS!!**

Bianca merc. 50 gr. ..... 4:95
(OBS! Gäller end. t.o.m. 23/9)
Stickgarn "Töffe" 100 gr ..... 12:–
Fiskgarn/Mattvarp 12/6 dt, obl. x-rullar om 500 gr **Endast 15:–**
Stränggarn 20-tal färger. ..... **NU 15:–/kg.**
Lakansväv oblekt 160 cm bredd ..... 7:50/m.

**Textil & Kortvarulagret**

Vartofta, tel. 0515/302 37 **Öppettider:** Månd–Fred. 8–13, 14–17.
**OBS! Lördagsöppet den 23/9 9 –13.**


**VARTOFTA**

## S-synpunkter inför partikongressen

Vartofta soc.dem. förening har hållit sitt första möte för hösten. Förutom att man beslöt ägna hösten åt studier av "Partiskolan" och dessutom engagera sig i arbetet med lokala aktionsprogram, så ägnades kvällen åt att diskutera den kommande partikongressen den 23 sept. – 1 okt. Till kongressen har inkommit 725 motioner förutom ett flertal rapporter som ska behandlas av ombuden.

Mötet diskuterade några av de viktigaste frågorna, såsom löntagarfonder, bostadspolitik, sysselsättnings- och näringspolitik. När det gäller den ekonomiska demokratin anser föreningen att inrättande av löntagarfonder måste åtföljas av motsvarande ägarinflytande över företagen och deras användande av kapitalet. De två frågorna får inte skiljas åt. Liksom att löntagarfonder endast är ett av många medel att nå ekonomisk demokrati.

Att snabbt bryta den ökande arbetslösheten, framförallt ungdomsarbetslösheten, är just nu den viktigaste frågan. En ökad vidareförädling av våra råvaror inom en planmässig hushållning med ramar för varje bransch måste till. Ett snabbt resultat för att nå ökad sysselsättning är en kraftig ökning av det nu mycket låga bostadsbyggandet.

Dessa synpunkter, liksom synpunkter på skattepolitik m.m. beslöt föreningen vidarebefordra till kongressombuden från Skaraborgs partidistrikt.

# *Vartofta vann säkert*

Vartofta hade inga som helst besvär att avfärda jumbolaget Brandstorp på Strömsborg i lördags. 5–0 blev slutresultatet efter 2–0 i paus. Dessa siffror var ändå något i underkant eftersom hemmalaget hade ett klart grepp om matchen.

Rune Sandblom blev VSK:s bäste målskytt med två mål. De övriga gjordes av Ingemar Sandblom, Bo Törneling och Karl Andersson. Bäst i laget var anfallsspelaren Eddy Gustavsson. I övrigt var det jämnt och ganska bra.

## Slöta pastorat

**Söndagen den 1 okt. Den hel. Mikaels dag.**
Familjegudstjänster. ssk-barnen deltar.
**Slöta kyrka** kl 10.30. Sång. Buss fr. Falekvarna 10 o fr. Vartofta 10.15. Inskrivn. av konf.
**Karleby kyrka** kl 14. Barnkören medv. Bil fr. Uddagården kl 13.45.
**Åsle kyrka** kl 10.30 barndop. Sång av barnkör. Inskrivn. av konf.
**Tiarps kyrka** kl 14. Sång av ssk-barnen.
*Välkomna!*

# Postadress Vartofta försvinner

Postkontoret i Falköping planerar att lägga samman Vartoftas och Falköpings adressområden och låta all brevbäring i området utgå från Falköping. Postkontoret i Vartofta blir kvar som filial till Falköping men med ett justerat öppethållande. Omläggningen planeras vara genomförd den 1 maj nästa år. Kommunstyrelsens arbetsutskott behandlade frågan vid sitt sammanträde på tisdagen och man föreslår kommunstyrelsen begära en förnyad undersökning beträffande postutdelningen. Ingen bör få sin post senare än kl. 13.00.

För övrigt har arbetsutskottet ingenting att erinra mot förslaget. Vartofta som postadress försvinner och ändras till Falköping 5. Postkunder som bor i tätorten kommer liksom nu även i fortsättningen att få hämta sin post i postkontorets box. Öppethållandet minskas till 3,5 tim. per vardag.

Arbetsutskottet betonar att information till postkunderna snarast måste lämnas. I skrivelsen till kommunstyrelsen säger postmästare Harry Skalin följande:

– En tid innan en omläggning av detta slag, underrättar postmästaren alla berörda kunder genom en särskild skriftlig information. Dessutom besöker en tjänsteman från postkontoret en del hushåll för samtal, då t.ex. postlådors placering behöver justeras.

Mullsjö reserv
Sandhem – Gustav Adolf 13–0
Furusjö – Kättilstorp 4–1
Vartofta – Brandstorp 6–1
Trådet – Folkabo 8–1

| | | | | | | |
|---|---|---|---|---|---|---|
| Furusjö | 15 | 13 | 0 | 2 | 65–29 | 26 |
| Vartofta | 15 | 11 | 1 | 3 | 42–30 | 23 |
| Sandhem | 15 | 10 | 1 | 4 | 66–17 | 21 |
| Trådet | 15 | 10 | 0 | 5 | 54–29 | 20 |
| Folkabo | 15 | 6 | 1 | 8 | 51–39 | 13 |
| Gustav Adolf | 15 | 5 | 3 | 7 | 34–45 | 13 |
| Kättilstorp | 16 | 3 | 5 | 8 | 29–43 | 11 |
| Slutarp | 15 | 3 | 1 | 11 | 21–69 | 7 |
| Brandstorp | 15 | 0 | 1 | 14 | 14–75 | 1 |

## Ansgarsjuniorer på hajk

Ett fyrtiotal ansgarsjuniorer från Slöta pastorat har varit på hajk i Mullsjö över veckoslutet. Man reste tidigt på lördagsmorgonen med buss och sedan man vid framkomsten tagit Kyrkstugan och Kyrkskolan i besittning var det dags för vildmarksvandringen. Drygt fem kilometer gick man i den vackra terrängen utmed sjön Stråken. Matkontroll hade man i en sluttning ner mot sjön mitt på spåret. På eftermiddagen fick juniorerna gå ett "femkampaspår" nedanför Nykyrka kyrka. Vid fem kontroller hade man olika aktiviteter som kunde ge poäng. På kvällen gick man ner till Trollsjön och hade lägerbål och lördagen avslutades med ljusandakt i kyrkan.

På söndagen övade man livlinekastning och deltog sedan i högmässan, vid vilken kyrkoadjunkt Larseric Nyberg predikade och Märta Nyberg och Ing-Britt Svensson läste texter. Hajkens sju olika tävlingsmoment räknades samman och vanns av Göran Andersson. Två kom Jerker Mårtensson och trea Rickard Fredriksson. Man kunde glädja sig åt ett mycket vackert septemberväder.

# *Mullsjö tappade viktig poäng*

Mullsjös sista hemmamatch för året, mot Vartofta blev en hård och spännande match med mycket högt tempo.

Den slutade 1–1 och detta var rättvist efter jämnt fördelade målchanser. För hemmalagets del var dock poängförlusten ödesdiger, eftersom lagets chanser till serieseger nu minskade.

Bäst i Vartofta var Ingemar Sandblom som också gjorde målet.

Mullsjös mål gjordes av Roland Malmberg på straff. Bäst i Mullsjö var målvakten Jonny Pettersson.

## Mikaelsdagen i Vartofta

I Slöta pastorat firas i morgon söndag den helige Mikaels dag med familjegudstjänster i pastoratets kyrkor och deltagande av söndagsskolbarn. I Slöta kyrka blir det också inskrivning av konfirmander, i Karleby kyrka medverkar barnkören, i Åsle kyrka förrättas barndop, barnkören sjunger och här förrättas också inskrivning av konfirmander och i Tiarps kyrka slutligen medverkar söndagsskolbarn med sång.

## Fotboll

**Strömsborg, Vartofta idag kl. 14.00.**

**Gustav Adolf IF**
**Vartofta SK**

## VARTOFTA

### 40-talet teklade i Vartofta

TEKLA-promenaden i Vartofta samlade drygt ett 40-tal personer. Ett gott resultat med tanke på regnet som satte en käpp i hjulet för arrangerande VSK:s fritidssektion. Två deltagare hade tolv rätt på frågorna, Birgitta Adolfsson och Birgitta Johansson. Sex deltagare med elva rätt, Per Adolfsson, Pär Knutsson, Henrik Björkenfeldt, Åsa Flarup, Eva Knutsson och Georg Eriksson. Bäst på skiljefrågan, 456 textsidor, var Elvy Carlsson med 468 sidor.

Rätt tipsrad och rätta svar: 1) I förnya; 2) I Iran; 3) I fördomsfri; 4) I Rhodesia; 5) X SWAPO; 6) I berömd schackspelare; 7) X 1.000 kbcm; 8) I vänster; 9) X 1966; 10) I Edgar Rice Burrough; 11) 2 144 st, och 12) 2 8 st.

Nästa söndag är det åter dags för en ny TEKLA-promenad i Vartofta med start från Föreningsbanken mellan 14 – 16.


**SÖNDAG ÖPPET KL. 12—17**

Prisexempel:

**POLYETERMADRASS**
80x190x7,5 cm 59:-

**BOKHYLLA** 120 cm
med bar o. vitrin 1.200:-

**HÖRNSOFFA** i skinn
och konstläder 4.115:-

Stor sort. i Wilton, äkta mattor m.m.

**BYGARDENS MÖBLER AB**
Vartofta
Tel. 0515/303 60