Sten Svensson i Vartofta:

Vi måste ha kärnkraften tjugo år till

– Vi måste ha kärnkraften kvar för att minska vårt stora oljeberoende. Sverige är den näst största energiförbrukaren efter USA, ligger före ett industriland som t.ex. Västtyskland. Det tar 15–20 år innan alternativa energikällor utvecklats för att ersätta t.ex. kärnkraften. Men till 1990 måste vi lita även till kärnkraften för vår energiförsörjning.

Bland annat detta sade riksdagsledamoten Sten Svensson (m) på måndagskvällen inför ett möte som Vartoftas moderater anordnat i Slötagården. Han underströk också att det finns inte en enda energiråvara som är riskfri och ofarlig. Det finns nackdelar med dem alla och de risker som är förknippade med exempelvis oljan har dramatiskt kommit till uttryck vid katastrofen utanför Bretagne nyligen.

Sten Svensson erinrade också om en riksdagsmotion som han undertecknat och som nyligen lagts i riksdagen, där Ranstadsfrågan tas upp. – Forskning i avfallet räcker inte för att bedöma en eventuell framtida brytning i Ranstad. I motionen föreslås en viss basverksamhet och den uppfattning som kommer till uttryck i motionen ligger helt i linje med moderaternas ståndpunkt när det gäller beslutet i Ranstad i landsting och länsstyrelse.

– Uppfattningen stämmer också med den hållning som fullmäktige i Falköpings och Skara kommuner intagit, sade Sten Svensson bl.a.



Riksdagsledamoten Sten Svensn bland Vartoftamoderater. Sten Svensson ses omgiven av Sture Karsåker, Eris Kölby, Eugen Pedersen, Ingrid Pedersen, Maria Lind m.fl.



Skolmaten

Falköping

M: Köttbullar, makaroner, champinjonsås, rå morot. T: Kött- och grönsakssoppa, ostsmörgås, frukt.O: Kålpudding eller kåljärpar, lingon, sås, potatis, juice. T: Stekt strömming, stuvad spenat, potatis. F: Fläskstek, potatis, sås, äppelmos, råkostsallad.

Bra mittfält i Vartofta

Vartofta avfärdade på lördagen Vreten i träningsfotbollen och detta fullt rättvist, efter 4–2 (2–1). Laget är jämt i år och skall säkert kunna vara med och kriga om seriesegern i division VI kommande säsong. Gunnar Sandblom och Kenneth Milton blev tvåmålsskyttar.

– Kenneth var duktig. Han blir bättre och bättre, ju äldre han blir.

Detta sade Gunnar Johansson, lagledare, som vidare ville framhålla mittfältets Ingemar Sandblom och Henrik Björkefeldt.

– Mittfältet är nog vår bästa lagdel, avslutade en nöjd Gunnar – grand old man i VSK.

STICKGARN – VIRKGARN

BIANCA ..... NU **4.95**/nyst.

Acrylgarn, 3-tråd. i 100% ren acryl.

Jämförbart med Cedacril. Finns i 10 pastellfärger. Stickor 3–3 1/2.

Ord pris 3:-/nyst ..... NU **2.25**

MATTVARP/FISKGARN nr 12/6 dubbeltvinnad oblekt. Rulle om ca 500 gr.

Pris per st **15:–**

BOMULLSVIRKGARN från hg **3.80**

ULLGARN 3-tråd. 12 färger hg **7.25**

LAKANSVÄV från **7.50**

LAKAN vita 150x250 cm st **20.50**

STRÄNGGARN till mattinslag

Pris pr kg **17.50**

Priserna gäller tiden 6–11 april, eller så långt lagret räcker.

TEXTIL- & KORTVARULAGRET

Vartofta tel. 0515/302 37

ÖPPET: Månd–Fred. 8–17

Lunch 13–14

OBS! Lörd.öppet 8/4 10–13

VILLA I VARTOFTA

m. vack. läge på stor delv. naturbetonad tomt. Byggd 1974 inr. 4 rum, gillestuga, gästrum, hobbyrum, badrum o. sep. dusch-wc. samt goda övr. utrymme. Bra planlösning. Hyp.lån. Kan tillträdas i vår.

Vartofta SK A: Roger Svensson, Jonny Allansson, Karl Andersson, Christer Hagenstähl, Bernt Andersson, Henrik Björkenfelt, Kennet Milton, Eddy Gustavsson, Rune Sandblom, Gunnar Sandblom, C U Frisk, Lennart Neuman, Stefan Brorsson. Match mot: Saleby lördag. Samling: Odenhallen 15.15.

Vartofta SK B: Roger Svensson, Magnus Johansson, Stefan Brorsson, Bo Jansson, Lennart Neuman, Bertil Andersson, Rolf Ekberg, Bengt Eriksson, Sören Andersson, Karl-Johan Andersson, Stig Sandblom, Kurt Andersson, Åke Larsson. Match mot: Stenstorp söndag. Samling: Kiosken 10.45.

Hembygdsvänner tänker satsa på Tomtens kvarn

Årsmöte i Slöta Natur och Hembygdsförening hölls häromkvällen. Ordf. Stig Johansson som hälsade välkommen till ett väl besökt årsmöte poängterade att det är glädjande för en nybildad hembygdsförening att intresset finns hos så många, som i gemenskap ytterligare vill lära känna sin hembygd. Tillfälle till detta ges i form av bygdevandringar, som i regel föregås av att man samlas rotevis och går igenom t.ex. äldre husförhörslängder och på så vis får reda på vem som bebott torp o. dyl.

Nytt för året är att man börjar samla ihop plagg till en "klädeskammare". Man kommer också att satsa starkt då det gäller Tomtens Kvarn, där kvarn och ladugård behöver ses om.

Till att leda årsmötets förhandlingar valdes Ted Rosvall. Styrelsen i sin helhet med suppleanter omvaldes, likaså revisorer och revisorssuppleanter.

Efter förhandlingarna följde kaffeservering, varpå Arthur Karlsson visade bilder med början från gångna tider. Förutom att Stig och Arthur berättade till bilderna, fanns tillfällen då alltid någon av de närvarande kände igen hus eller personer som vi inte varit säkra på förut, men sökt svar på. Föreningen har ett ganska rikt urval av gamla kartor avfotograferade på diabilder, några av dem visades, från 1699.

Som slutvinjett på en trivsam samvaro visades ett bildsvep från verksamheten i föreningen t.ex. linskörd, brödbak och det sista avenemanget med ett riktigt, "julaslakt" med dithörande kalas.

VARTOFTA FILADELFIA

Tisd. 19.30 VÄCKELSEMÖTE. **KURT HÅKANSSON** talar och sjunger.

Slöta-Karleby

delägarna i skogsallmänningen **Falbohygget 1:1** kallas härmed till ord. sammanträde å Mellersta Västergötlands Brandstodsbolags kontor fredagen den 14.4.1978 kl. 14.00.

Ordföranden.

Slöta Vi Unga på alerten



På bilden ses segrarna i bordtennistävlingarna bakre raden fr v Lennart och Sonja Neûman, Slöta Vi Unga, klass IV, Timo Niiranen och Solweg Johansson, Grönhults Vi Unga klass III, Lena Hjortmar och Bernt Andersson, Åsle Vi Unga klass II, samt Stefan Gunnarsson och Anita Lindholm, Slöta Vi Unga, klass I.

Valstads Vi Unga klubb har stått som värdar för Skaraborgs Vi Unga-distriktsmästerskap i bordtennis och innebandy, som är nytt för året. Vid mästerksapet visade Slöta Vi Unga upp goda takter genom att vinna två av de fyra klasserna i bordtennisen samt stå som segrare i innebandyn. I de två andra klasserna i bordtennisen segrade Åsle och Grönhults Vi Unga klubbar.

Bordtennistävlingen genomfördes i lagform, omfattande en pojke och en flicka. Via klubbmästerskap har dessa lag kvalificerat sig till DM, som samlade 15 lag, indelade i fyra årsklasser.

Innebandyn hade samlat fem lag från lika många klubbar. I lagen ingick både pojkar och flickor. Tävlingen spelades i cupform och varje match spelades två gånger tio minuter. Segrare i innebandy blev Slöta Vi Unga klubb, i laget ingick Maria Ericsson, Ola Jacobsson, Mikael Sjölin, Christer Sjölin, Lennart Neûman, Bosse Jansson, Britt Karlsson, Anette Gunnarsson, Jan Karlsson, Carina Nyberg.

Resultat i bordtennisen. Klass I: Anita Lindholm / Stefan Gunnarsson Slöta Vi Unga, Klass II: Lena Hjortmar / Bernt Andersson, Åsle Vi Unga, Klass III: Solweg Johansson / Timo Niiranen, Grönhults Vi Unga, Klass IV: Sonja Neûman / Lennart Neûman, Slöta Vi Unga.

Dessa fyra klassegrare har nu möjlighet att delta i riksmästerskapet som hålls i Norrtälje i samband med förbundsstämman i början av aug.

Vartofta SK A: Roger Svensson, Jonny Allansson, J C Östman, Karl Andersson, Bernt Andersson, Ingemar Sandblom, Henrik Björkenfelt, Kenneth Milton, Rune Sandblom, Eddy Gustavsson, Börje Andersson, C U Frisk, Christer Hagenståhl. Match mot Lidköping söndag. Avresa Klubbhuset 8.

Vartofta SK A: Roger Svensson, Jonny Allansson, J C Östman, Karl Andersson, Bernt Andersson, Ingemar Sandblom, Henrik Björkenfeldt, Kennet Milton, Rune Sandblom, Eddy Gustavsson, Börje Andersson, C U Frisk, Christer Hagenstahl. Match mot Råvlanda idag. Avresa Klubbhuset 11.30.

Uthus brann i Vartofta

Ett äldre uthus av trä på en gård i Vartofta brann ned till grunden på tisdagseftermiddagen. I närheten av byggnaden eldades skräp och en gnista antände byggnaden. Brandkåren larmades men vid framkomsten var uthuset redan så gott som nedbrunnet. Byggnaden representerade inget större värde.

VARTOFTA FILADELFIA

Tisd. 19.30 **Väckelsemöte, Inge Bengtsson** talar och sjunger.

BIANCA

Gäller t.o.m. 11/4
I dag öppet 10–13

T & K Garner

Vartofta 0515/302 37

GRATTIS!

Gunnbritt Sjölin
Vartofta, som vann i vår tävling
"Vinn en vårekipering".

SKÖLDS
mode för hon och han
Stora Torget, Falköping
Tel. 0515/182 00.

FLYGFOTOGRAFERING

SLUTARP-KINNARP samt VARTOFTA

med kringliggande områden kommer att flygfotograferas under våren 1978, för framställning av nya kartor.
I samband härmed, kommer signalering av mätpunkter och ev. gränspunkter, att utföras med vita skivor eller genom målning på asfalt. Arbetet utföres av personal från Falköpings fastighetskontor.
Allmänheten uppmanas att INTE övertacka eller rubba dessa signaler som efter utförd flygning kommer att uppsamlas av fastighetskontorets personal.
Närmare upplysningar lämnas av Gösta Eriksson eller Erling Andersson, tel. 0515/131 20 eller genom fältpersonal som utför signaleringsarbete.
Falköpings kommuns fastighetskontor.

Handelbolaget SKSF

VARTOFTA KVARN

Bröderna Nyberg - Vartofta - Tel. 300 10.

- Kvarnen till Din tjänst

- Försäljning av mjöl och fodervaror av alla slag, samt Fors' foder.
- Försäljning av foder- och spannmålssilo, torkar, elevatorer, skruvar.
- Utför målning, rensning, betning.

Vartofta lätt vidare

Vartofta gick vidare i Sportjohan Cup – men till ett dyrt pris. 3 man blev skadade och däribland nyckelspelaren Ingemar Sandblom. Vartofta fick en straff emot sig och den satte motståndarna Råvlanda säkert i nät. Vartofta kom dock igen och efter pausledning var det sedan ingen match för Vartofta att gå fram till en vinst med 5–2.

Plus för Börje Andersson, Kenneth Milton och Eddy Gustavsson i Vartofta, där målen gjordes av Rune Sandblom 2, Kenneth Milton 2 samt Eddy Gustavsson 1.

SAMLINGSLOKALEN
VARTOFTA
20 30-01 00
KENT-ROGERS
från Växjö!
Välkomna! Vartofta GDV

Vartofta siktar högt

Förra säsongen fick Vartoftas fotbollsgrabbar till sist ta klivet ned i division VI-fotbollen, sedan man efter en hård strid inte undkom nedflyttningsspöket. Samma öde rönte som bekant Grolanda.

Men Vartofta siktar i år på en snabb återkomst till femman. I år är det meningen att man skal vinna serien.

– Absolut, menar klubbens ordförande Stig Dahlgren. Men det klart beror också på om vårt spelarmateral räcker till. Det verkar lite tunt.

Inga nyförvärv kan VSK redovisa, men däremot har man tappat Conny Johansson till division IV-laget Hjo och dessutom har man två !!frågetecken" inför dagens premiärmatch mot nykomlingen Gustav Adolf på bortaplan – Henrik Björkenfeldt och Ingemar Sandblom.

– Beträffande Sandblom kan det bli aktuellt med spel trots allt, säger Stig Dahlgren.

I Sportjohan cup har Vartofta gått vidare och i nästa omgång ställs man inför division V-laget Sandhult. Överhuvud taget har det gått riktigt skapligt för laget i de förberedande träningsmatcherna.

Premiäruppgift blir således Gustav Adolf. Hur går det?

– Normalt sett skall det bli två poäng, menar Stig, men där nere är det svårspelat och en seriepremiär gör ju inte saken lättare.

I nästkommande match väntar sedan Mullsjö på hemmaplan.

sjö på hemmaplan.

– Mullsjö kan mycket väl vinna serien, säger Stig, så det blir nog en spännande match.

Vartoftaortens Röda Korskrets

hälsar våren välkommen fredagen den 28 april kl. 19 i Slötagården.

Missionär Astrid Nilsson talar om sitt arbete i Marseilles slumkvarter.

Barnkören i Slöta under Tore Svenssons ledning sjunger. Kaffeservering. Paketauktion, gåvor mottages tacksamt. Lotterier.

Varmt välkomna. Festkommittén



Skol-maten

Falköping

M: potatisbullar, lingon, skinkskiva, rå morot eller potatismos, ugnsbakad skinka, råriven morot. T: stekt fisk eller fiskgratin,potatis, sås, grönsak. O: köttbullar, potatis, sås, lingon, råkostsallad. T: kalops, potatis, sås, rödbetor, juice. F: köttfärssås, spagetti, råriv. morot.

Slöta kyrka

Buss avg. till kyrkan nu på söndag från Vartofta kl. 10.15 och fr. Falekvarna 10.

VILLA

i Vartofta. Enplan, hel källare och vidbyggt garage. 4 rum o kök, fullt modernt. Byggn.år 1974. Välplanerad tomt om 1.326 kvm.

Vartofta vann i Gustaf Adolf

Gustaf Adolf höll relativt jämna steg spelmässigt i hemmapremiären mot nedflyttade Vartofta SK. Det var dock det rutinerade bortaglaget som lyckades vinna matchen och detta skedde med siffrorna 3–0 (1–0)

Matchen var alltså jämnare än vad siffrorna anger, men Vartofta var starka i inledningenoch då fick man också sitt första mål, som Eddy Gustavsson stod för.

Ingemar Sandblom ökade till 2–0 på straff i den andra halvleken och 3–0-målet tillkom sedan på ett självmål. Lite otur alltså för Gustaf Adolf, som tappade gnistan efter straffsparken.

I hemmalaget var Rolf Johansson och Jan Augustsson de bästa, medan målvakten Roger Svensson och vänsterbacken Bernt Andersson var bäst i Vartofta.

Krav vid möte med Vartofta (s)-förening:

Fullfölj planerna på utbyggnad av Elvagården

Den kommunalekonomiska långtidsplanen, KELP:en, förstamajfirandet och höstens studier var några av de punkter som behandlades vid Vartofta socialdemokratiska föreningens senaste möte. Dessutom genomfördes val på ombud till höstens partikongress.

Den längsta diskussionen kom att röra sig om Elvagårdens om- och tillbyggnad. Omfattningen av denna ombyggnad har ju från vissa håll ifrågasatts och mötesdeltagarna reagerade starkt mot detta och beslöt att göra följande uttalande:

De nya riktlinjer för åldringsvården som bl.a. innebär att det konventionella ålderdomshemsboendet kombineras med servicelägheter, anser vi ligger helt i linje med vad man har rätt att kräva av ett samhälle som vill ge sina gamla en trygg ålderdom och boendeform som så lite som möjligt avviker från det som de är vana vid.

Flera av kommunens ålderdomshem är i stort behov av ombyggnad. Elvagården i Vartofta ligger klart högst på behovslistan. De olika förslag som har lagts fram, visar att man kan få en fungerande kombination av pensionärshem och fram, visar att man kan få en fungerande kombination av pensionärshem och servicelägenheter.

Redan Vartofta gamla kommun hade planer på en ombyggnad av Elvagården eftersom hemmet redan då var starkt nedslitet. Den nya kommunen har nu verkat i snart fyra och ett halvt år och fortfarande har inget hänt rent praktiskt. När nu ändå förslag föreligger om en ombyggnad enligt de nya riktlinjerna för åldringsvården, så ifrågasätts nödvändigheten av bland annat servicelägenheterna.

Vi tänker närmast på diskussionen vid ett folkpartimöte nyligen. Vi vänder soss med skärpa mot resonemanget att, "serviceboende behövs i Falköping, Stenstorp och Floby – inte i Vartofta och Torbjörntorp". Detta enligt referat i FT från ovannämnda möte.

Pensionärerna i de små samhällena med omnejd, har rätt att kräva samma tillgång till service som andra i kommunen. De har rätt att kräva ett åldringsboende som så lite som möjligt avviker från deras invanda hemmiljö. I dag är ofta alternativet ett trångt rum på ålderdomshemmet.

Beslutenade politiker borde fråga sig: Hur vill vi själva bo när vi blir äldre? Då kanske den ofta uttalade solidariteten med våra gamla också kunde ta sig uttryck i praktisk handling. I ett kärvt ekonomiskt läge har den borgerliga majoriteten alltför lätt att i första hand värna om de redan välsituerades situation, under det att reformer som gynnar de svaga i samhället skjuts på framtiden. Denna politik står helt i strid med socialdemokratins solidaritetstanke.

Vi kräver därför att den planerade ombyggnaden av Elvagården med servicelägenheter fullföljs.

Vi Unga-stämma i Vartofta



Framför bildskärmen "Vi unga över gränserna": Ann-Charlotte Johansson, Göran Johansson, Margareta Höög, Lennart Pettersson, Kerstin Arvidsson och distriktskonsulenten Leif Andersson.

Ett hundratal yngre och äldre ungdomar var i lördags samlade i Vartofta samlingslokal för att hålla distriktsstämma med Vi Unga. Av årsredogörelsen framgick det att året varit livaktigt med möten, kurser och tävlingar. En av de större tillställningarna var hembygdsdagen på Åsle tå och även innevarande år planeras en sådan kulturdag. Efter stämmoförhandlingarna var det prisutdelning för olika tävlingar och distriktsmäterskap i programtävling, varvid Valstads avd. segrade.

Under kvällen avtackades avgående distriktsordf. Lennart Pettersson, Skara. Han efterträds nu av Ulf Lindén, Folkabo, men denne hade samma dag som stämman var, rest till Pakistan. Vi Unga har nämligen genom PAKS ett hjälparbete i Pakistan.

Hans Skoog, Kälvene, avtackades också under kvällen för sina insatser i styrelsen som han nu lämnar.

Stämman följde valberedningens förslag och följande personer valdes att under innevarande år sköta Skaraborgs distrikt av Vi Unga: ordf. Ulf Lindén, Folkabo, 1 vo. Göran Johansson, Moholm, 2 vo Kerstin Arvidsson, Vartofta, ord. ledamöter Jan Börjesson, Valstad, Kjell Gustavsson, Götene, Margareta Höög, Lidköping, Ann-Charlott Johansson, Skövde, Bengt Persson, Falköping, Jan Persson, Falköping, Majken Andersson, Tidaholm och Gun-Brit: Nätt, Götene

Klas Klättermus i Vartofta

Vartofta Centralskola har under de två senaste veckorna gästats av en skock skogsmöss, björnar, harar, fåglar, rävar, igelkottar och andra mer eller mindre vanliga djur. Det var klass 4, som vid flera tillfällen framförde sin version av Torbjörn Egners sång-spel "Klas Klättermus och de andra djuren i Hackebacke-skogen". I förra veckan spelade man två gånger för skolans elever och lärare, och i tisdags hade man en bejublad föreställning för föräldrar, syskon och andra anhöriga.

I huvudrollerna kunde man se, som Klas Klättermus; Peter Sandell, Mårten Skogsmus; Magnus Söderström, Farmor Skogsmus; Nina Öqvist, Visthusmusen; Kjell Jansson, Mickel Räv; Börje Carlsson, Jösse Bagare; Per Ericksson, Bagarpojken; Christer Rooth, Bamsefar; Ola Johansson, Bamsemor; Birgitta Oscarsson, Brummelman; Rikard Fredriksson, Stickan Igelkott; Håkan Syrén.

Elisabeth Eriksson hälsade välkommen, och f.ö. var hela klassen engagerad, antingen i mindre roller, eller som scenarbetare och sångare. Det är 4:ans musiklärare, Ted Rosvall, som har övat in pjäsen med klassen, och han skötte också piano-ackompanjemanget och såg till att det hela fungerade.

"Barnen har varit mycket entusiastiska inför uppgiften, och därför har det varit väldigt roligt och stimulernade att arbeta med dem," säger Ted.

Efter föreställningen i tisdags bjöds det på kaffe och saft i skolans matsal.

Vartofta

Renoverad **Enfamiljsvilla** med bra läge i samhället, innehållande 6 rum, kök, hall, bad o toalett, + extra toalett. Centralvärme. Liten lättskött trädgård.

Slöta kyrka

Kristi Him.färdsdag kl. 19.30 Ansgarshögtid. Kvartettsång. Övn. i kyrkan kl. 18.30. Buss avg. fr. Falekvarna 19 o. fr. Vartofta kl. 19.15. Samma dag gudstj. kl. 15.30 i Pensionärsbostaden.

Tipspromenad

i **Vartofta** 1 maj kl. 14–16. Start Föreningsbanken.

Slöta Vi Unga

Slöta pastorats församlingsdelegerade

sammanträda måndagen den 8 maj 1978 kl. 19.30 i Karlebygården.

Ärenden: se anslagstavlan.

Ordf.

VARTOFTA

Det går även i år att abonnera tid på Tennisbanan i Vartofta. Är Du intresserad så ring 300 11 eller 302 56.

FOTBOLL

Strömsborg, Vartofta

lördag 15.30

Mullsjö IF

—

Vartofta SK

Vi tackar Föreningsbanken Vartofta för matchbollen.

Gunnar Sandblom räddade Vartofta

Då Mullsjö i lördags gästade Strömsborg i Vartofta var det två aspiranter på seriesegern i Div VI Mullsjögruppen som möttes. De båda delade också broderligt på poängen genom att spela 3–3. Det var Vartofta som inledde bäst och redan efter en minut låg bollen i Mullsjökassen. Det var Ingemar Sandblom som påpassligt utnyttjade en lucka i ett något passivt Mullsjöförsvar. Vartofta fortsatte att spela bra under den första kvarten och hade ytterligare en farlig chans. Men därefter kom Mullsjö med besked. I den 17:e minuten antecknade vi en trippelchans och efter spelövertag blir det helt logiskt 1–1 i den 21:e minuten genom Bo Sjögren.

Därefter dominerade Mullsjö och efter ett flertal tillbud small det i den 37:e minuten. Det var Kenneth Gustafsson som efter ett snyggt uppspel på vänsterkanten satte huvudet till ett väl avvägt inlägg. Det var sedan bud på fler Mullsjömål men Vartofta red ut stormen med både tur och skicklighet och halvleken slöt 1–2.

Mullsjö fortsatte på den inslagna vägen och i den åttonde minuten tvingades annars utmärkte målvakten Roger Svensson lämna retur på en hård frispark och bollen förpassade gästernas Royan Lind bollen i mål. 1–3 tycktes vara en ointaglig ledning men Vartofta gav inte upp.

Redan sex minuter senare reducerade hemmalaget till 2–3. Det var Kennet Milton som nätade efter fint förarbete av snabbe Börje Andersson. Därefter böljade spelet fram och tillbaka, med en viss Vartofta-press speciellt under de sista 10 minuterna. Det verkade som om Mullsjö redan hade börjat tänka på hemresan. Och i sista minuten hände det som inte fick hända. Come-backande Gunnar Sandblom fick stå omarkerad vid en tumultartad situation och gjorde inget misstag.

Lagledare Gunnar Johansson i Vartofta ville ge ett extra plus till vy. Börje Andersson, mf. Gunnar Sandblom och mv. Roger Svensson. Han tyckte själv att hans adepter slappnade av efter den snabba ledningen. Dessutom efterlyses en konstruktiv kraft på mittfältet.

I Mullsjökabyssen var besvikelsen stor efter matchen. Från lagledarhåll tyckte man att mannarna blev lite väl snälla i markeringen efter 1–3- annars flyter spelet bra och det är väl på sin plats med en varning riktad till de övriga lagen i gruppen. Bäst i det bra spelande Mullsjölaget var cf. Royan Lind och mf. Bertil Abrahamsson.

FOTBOLL

STRÖMSBORG, Vartofta

Onsdag 3 maj kl. 17.45

(Sport-Johan Cup)

SANDHULT SK – VARTOFTA SK

Vi tackar Svejo Mattindustri för matchbollen.

LÖRDAG

SAMLINGSLOKALEN VARTOFTA

20.30–01.00

LARMS!!!

VÄLKOMNA! VARTOFTA GDV

Vartofta Mod. Saml.parti ordnar utflykt onsd 10/5 -78. Anmälan till 303 11 el 370 56.

Slöta-Karleby

Kyrkobrödernas och syföreningarnas utfärd Annandag pingst går till Ljungby. Start från Karleby efter morgonbön i Kyrkan kl 8.00. Uppehåll i Appladalen i Värnamo. Kaffe medtages. I Ljungby visar guide Församlingshem, Kristina Nilssons minnen, bonadsmåleri m m. i museet. Ev. besök på Målaskogsberg. Måltid i gästgivaregården. Alla intresserade välkomna med på resan. Anmälan till Gösta Karlsson tel 371 19 före torsdag.

Fotvård

på Elvagården för pensionärer.

Från Kättilstorp månd. 8 och tisd. 9 maj, anmälan till Håkan Glans, tel. 631 01.

Karleby onsd. 10 maj, anmälan till Gösta Svensson, tel. 371 66.

Åsle onsd. 10 maj, anmälan till Ingrid Ström, tel. 360 25. Åsaka och Slöta, torsd. 11 och fred. 12 maj, anmälan till Margareta Sylvan, tel. 350 49.

Röda Korskretsarna

FEST I VARTOFTA



Medlemmarna i "förplägnadsdetaljen", fr.v. Greta Hagenstål, Ingrid Petersén, Valdemar Hagenstål, Gunborg Svensson och Eugen Petersén provsmakar festmaten.

Aktivitetsgruppen inom Vartoftas Moderata Förening anordnade på fredagskvällen en fest i Vartofta samlingslokal. Ett drygt 100-tal personer infann sig, däribland många yngre medlemmar. Arrangemanget var det första i sitt slag som aktivitetsgruppen anordnat sedan den bildades i februari. Gruppen har till uppgift att inkomma med förslag till aktiviteter och festen var en mycket uppskattad insats.

Kvällen inleddes med att Inga-Lill Soneby-Malmgren, Vartofta Moderata Kvinnoavdelnings ordförande, välkomnade och informerade om aktivitetsgruppen och den ungdomsförening som kommer att bildas i maj. Därefter intogs supé och särskilt inbjudne Lars Hjerten, Tidaholm, höll ett intressant anförande om det aktuella politiska läget.

Avslutningsvis anordnades dans till tonerna av dansbandet Flash.

Oenighet om Elvagården

Satsning på rum eller lägenheter?

Det råder f.n. stor oenighet i kommunen beträffande omfattningen och utformningen av om- och tillbyggnaden av Elvagården i Vartofta. Sociala centralnämnden beslutade vid sitt senaste sammanträde att hålla fast vid sitt tidigare förslag om 10 vårdrum och 14 service-lägenheter för en kostnad på c:a 10 milj. kr.

Falköpings kommunfullmäktige har satt en kostnadsram för Elvagården på 6,5 milj. kr och kommunstyrelsens arbetsutskott vill att den skall hållas. Från kommunstyrelsens sida har man därför lagt ett eget förslag om 15 vårdrum och 7 servicelägenheter inom kostnadsramen. Frågan avgjordes i nämnden först efter votering med siffrorna 7–4, två moderater och två centerpartister ville följa kommunstyrelsens linje. Majoriteten i sociala centralnämnden anser att kommunstyrelseförslaget inte förmår uppfylla framtidens krav på pensionärsboende.

– Vi måste bygga för 80- och 90-talet, menar nämmden.

Sociala centralnämndens majoritet anser att rumsytorna i kommunstyrelsens förslag blir för små. Minimiytan bör vara 14 kvm och rummen i kommunstyrelsens förslag når inte upp dit utom i två fall. En annan viktig detalj är toaletternas utformning – de måste göras tillgängliga för rullstolar och med ordentlig plats så att de handikappade kan få hjälp av vårdpersonal.

Majoriteten i nämnden anser att kommunstyrelsen fyller de framtida kraven och man måste bygga in en tillfredsställande standard försåvål den enskilde som för den personalstyrka som skall arbeta på Elvagården, menar nämnden.

– Det är mycket olyckligt att sociala centralnämnde har valt att spräcka den kostnadsram som fullmäktige lagt fast. Jag är rädd att det gått prestige i frågan om Elvagårdens utbyggnad. Man godkänner 14 kvm för ett rum men inte 13. Och inte ett enda rum i kommunstyrelsens förslag understiger 11,5 kvm. I kommunstyrelsens förslag ligger ju också en verklig upprustning av hela Elvagården, säger kommunalrådet Erik Andersson i en kommentar till sociala centralnämndens beslut.

Erik Andersson säger också att man från kommunstyrelsens sida vill avvakta efterfrågan på servicelägenheter i Vartofta. Skulle efterfrågan bli större än tillgången kan man enligt kommunstyrelseförslaget mycket lätt bygga ut en länga till.

Elvagården har blivit ett långvarigt, segslitet ärende och om allt hade gått efter de ursprungliga planerna hade bygget varit färdigt nu. Nu skjuts bygget upp ännu en tid.

– Vill man inte hålla sig inom kostadsramen måste frågan upp till fullmäktige igen och beslutet tas om. Projekteringen bör komma i gång och det är ovisst om ärendet hinner till fullmäktige före sommaren, säger Erik Andersson.

Slöta kyrkofullmäktige

kallas att sammanträda i Slötagårdens lilla sal torsdagen den 11 maj 1978 kl 19.30. Ärende enl anslag och personliga kallelser.

Ordf.

Lagerförsäljning i Vartofta
GARNER O. TYGER TILL
LÅGPRISER...

Prisex. Bianca 4.95/nyst. Licett 3.95/nyst. så långt lagret räcker. Stuvar 20:-/kg.
Stränggarn 17.50/kg. Mattvarp 30:-/kg

ÖPPET: Månd – Fred 8 – 13, 14 – 17
OBS Lördagsöppet den 20/5 9 – 13

Textil & Kortvarulagret

Vartofta. Tel. 0515/302 37

Årets bästa av Vartofta

Vartofta presterade årets bästa spel i Sportjohan Cup-matchen mot division V-laget Sandhult och där handikappstraffen före matchens början blev drabbningens enda fullträff. Målskytt var Ingemar Sandblom.

Det var en bra match, som de båda lagen spelade upp till och där utgången av matchen var fullt rättvis.

Alla i Vartofta skötte sig utmärkt, men Bo Törneling och målvakten Roger Svensson höjde sig lite över mängden.

Bra domare var Geron Jonsson, Falköping.

Pingstaftonens GAMMALDANS
i Falköpings Folkets Park
FLYTTAD till Vartofta

Slöta kyrka

Buss avgår till kyrkan nu på söndag från Vartofta kl. 10.45.

VARTOFTA FILADELFIA

Pingstdagen 19.00 **VÄCKELSEMÖTE. Alvar Themar, Lena Blomqvist** talar och sjunger.

Dagmamma

sökes i Vartofta.
Brevsvar till "Tommy" 56 d.t.k.

VARTOFTA – samhälle med bra miljö och service



I blickpunkten står Vartofta samhälle på en specialsida i dagens nummer av FT, där olika sidor av samhällets liv och leverne speglas i text, bild och annonser.

Vartofta – ett lugnt och trivsamt samhälle med god boendemiljö och bra service, så blir det sammanfattande omdömet och bilden ovan får ge syn för sägen. Och i varje fall tycks ju FT-fotografen Sven Ihs bild tala om det stora lugnet...

Mer – och kanske mer differentierat – om Vartofta alltså på innersida i dagens tidning.

Bonde sadlade om — blev möbelhandlare

Hans och Ingrid Karlsson i Vartofta är makarna som övergav lantbruket för att öppna eget möbelföretag. Bygårdens Möbler inryms i en f d lada/ladugård utmed vägen Vartofta samhälle och Slöta kyrka och är känt långt utanför Vartoftas gränser.

Hur kommer man på idén att starta möbelfirma så här ute på landsbygden? Frågan går till bl.a. fru Ingrid som pekar på tillfälligheternas spel och får medhåll av maken Hans som just återvänder efter att ha kört ut en möbelleverans. 1961 slog sig Hans och Ingrid på jordbruk och flyttade ut från Falköping till föräldragården där nu möbelfirman inryms. 1972 övertog man Ge-Es golv i Falköping, vars företag nu sköts av sonen Anders, som ämnar överta företaget. Den tidigare ladan/ladugården i Vartofta rustades upp efterhand med baktanken att något borde kunna inrymmas i lokalerna. 1976 gjorde man slag i saken och öppnade Bygårdens Möbler där tonvikten av sortimentet ligger på kvalité. En kvalité som således låtit sig höra talas om även långt utanför Vartoftas gränser. Själva gården har arrenderats bort. Att förlägga en rörelse typ möbelhandel på landsbygden, tycker både Hans och Ingrid inte innebär några nackdelar.

Hans Karlsson är en idérik herre som bl.a. tillsammans med fru Ingrid sysslat med langettering av mattor,vilket dock håller på att avvecklas. Vidare har Hans längtat efter en rejäl damm i närheten av gården. Sagt och gjort, efter en rejäl utgrävning, finns dammen klar på andra sidan vägen, mittemot möbelfirman. När Hans fyllde jämna 50 förra året hade upptågaglada vänner annonserat och affischerat om gratis fiske i dammen där Hans tidigare planterat in ädelfisk. Vidare kunde man få momsen tillbaka vid köp i affären och gratis kaffe! Hans Karlsson tog det hela med jämnmod och visar skrattande upp urklippen från tidningarna. Sommartid är dammen en skön badplats för bl.a. husets barn!



Hans Karlsson, dottern Helena samt fru Ingrid, utanför Bygårdens Möbler i Vartofta.

Vårfest med Rödakors krets

Vartoftaortens Rödakorskrets sedvanliga vårfest hölls i Slötagården den 28 april. Efter det att sekr. Bengt Malmgren hälsat välkommen, sjöng Slöta-Karleby barnkör med inlevelse och friskt agerande gamla och nya barnvisor under ledning av musikdir. Tore Svensson. Därefter följde ett uppskattat föredrag av missionär Astrid Nilsson om hennes arbete i Marseilles slum. Hon avtackades med blommor. Martin Borg, Slöta, höll med stor bravur auktion på skänkta paket. Festkommittén vill tacka alla som bidragit med gåvor. Behållningen blev 2.031 kr. uppdelat på kaffe, lotterier och auktion.

Vartofta

Renoverad 1-fam.villa med bekvämt läge i samhället, inneh. 6 rum, kök, hall, bad o vc. + extra vc. Centralvärme.

SLÖTA PASTORAT

PINGSTAFTON

Konfirmation. Karleby kyrka kl 15. Ungdomskören medv. – Åsle kyrka kl 15 Duettsång.

PINGSTDAGEN

Slöta kyrka kl 10.30 Högm HHN. Kyrkokören. Buss fr. Falekvarna 10 o. fr. Vartofta 10.15.

Åsle kyrka kl 10.30 Högm. HHN. Kyrkokören.

ANNANDAG PINGST

Karleby kyrka kl 9 Morgonbön, **Slöta kyrka** kl 20 Aftonbön. Solosång. Gun Palmqvist. Vid orgeln: Tore Svensson. Buss fr. Vartofta 19.45.

Slöta Vi Ungas tipspromenad

den 1 maj samlade 119 startande, som i det vackra vårvädret tog en promenad på elljusspåret. Ingen lyckades pricka in 12 rätt, men 5 st fick 11 rätt, därför fick skiljefrågan avgöra. De tre bästa blev: Aina Ottergren, Anita Kjellén och Siv Brorsson. Rätt svar på skiljefrågan var 3.267 makaroner. Astrid Karlsson kom närmast.

De rätta svaren: 1) Kerstin Ekman, 2) J-L Runeberg, 3) Både längden och höjden, 4) 158 versar, 5) Irland, 6) Helsingfors, 7) Keijo Manni, 8) Sven-Arne Andersson, 9) Kungsfågel, 10) Volvo, 11) Montaigne, 12) Vitsippa.

Rätt rad: 1 x x, 2 x 2, 1 x 1, x 1 2.

Slöta Natur- och Hembygdsförening (torp)-vandring. L. Skattegården - Kvarntorpet - Sjöängen. Lörd.20 maj 13.30. Parkering: Jutagården. Medtag kaffekorg.

FOTBOLL

Strömsborg, Vartofta

fredag 12 maj kl. 18.15

Blidsbergs IK – Vartofta SK

Vi tackar K. G. Bergs Djurtransport, Vartofta för matchbollen.



Margot Wester visar upp den stora samlingen av garndockor i olika färger, vilka är prydligt utmärkta med lappar.

NATUR OCH VÄXTER FÖR ERIK WESTER

Erik Wester i Villa Björkhammar i Vartofta utkanter har sedan pensionering från sitt tidigare arbete som mjölkbedömare fått allt mera tid över för sin stora hobby med växter. Vad som framförallt fångat Eriks intresse är perenna växter, d v s fleråriga växter. Trots att grönskan inte kommit på allvar ännu vid vårt besök prunkar växter av allehanda slag i Eriks och Margots trädgård.

Hur började det hela? – Ja, det var väl närmast grannen som bodde här tidigare, Gustav Hallberg, som gjorde mig intresserad på allvar, säger Erik Wester, som också anser jorden är förmånlig vid området, med björkdungar runt omkring i sluttningen.

Huset där Erik Wester och hans maka bor byggdes av Erik 1947 men brann delvis vid ett åsknedslag för ett antal år sedan. En hel del saker brann då inne, men en del finns kvar och bl.a.vittnar en uppsättning vapen om Erik Westers jaktintresse samt intresset för naturen i stort. Fru Margit har handarbete som sin hobby, även om hon också deltager i Eriks intresse för växter, och naturen. Bl.a. visar Margot Wester en uppsättning garndockor i 75 st. olika växtfärger! Denna fina samling har kommit till efter en kurs som Margot deltog i. Till denna plockade hon olika växter i skogen,kokade dem och detta resulterade småningom i denna imponerande samling.

Olle Johansson veterinär som är Vartofta trogen

Distriktsveterinär Olle Johansson är veterinären som egentligen inte skulle fått vara kvar i Vartofta. I samband med omorganisationen för några år sedan, bl.a. med hänsyn till jourarbete, fanns förslag från lantbruksstyrelsen om tre veterinärer i Falköpings tätort. Olle Johansson skulle således få flytta sin nuvarande mottagning från Vartofta till Falköping. Efter bl.a. överklagande från lantbrukarna i området, är Olle Johansson kvar i Vartofta på dispens, vilkens förlängning får sökas vartannat år. Vartofta är inom parentes det glesbygdaste området i reviret.

I samband med omorganisationen ökades antalet veterinärer i området från tre till fem. Området utgörs av Falköping, Tidaholm, Vartofta och Mullsjö, där således veterinärerna delar upp den jour som alltid finns.

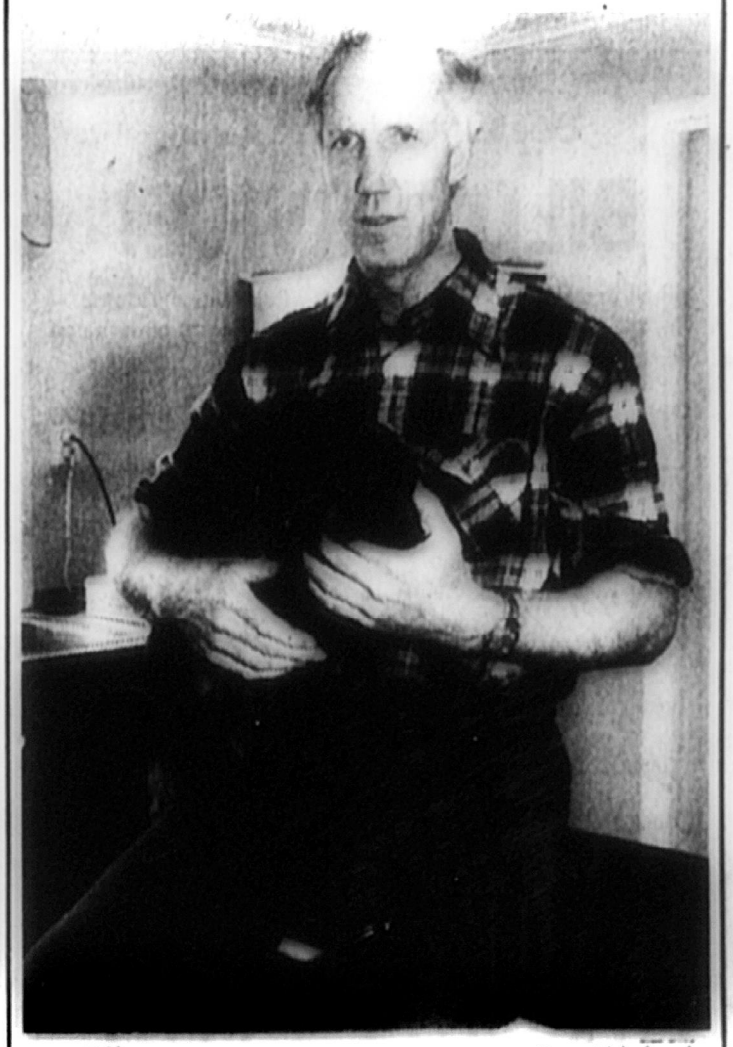

Distriktsveterinär Olle Johansson med egna taxen Jipp vid behandlingsbordet i mottagningen i Vartofta.

Musikskolan

ELEVAFTNAR

Vartofta Samlingslokalen

Fredag 19/5 kl. 19.00

Ylletad Kyrksalen

Onsdag 24/5 kl. 19.00

Åsle Skolans gymn.-sal

Onsdag 31/5 kl. 19.00

Välkomna

Stor Vartoftaseger trots blekt spel

Vartofta vann fredagens bortamatch mot Brandstorp med klara 5–1 efter att ha haft ledning i paus med 3–1. Resultatet får anses som rättvist i en annars ganska dålig match.

Målgörare för VSK var Jonny Allansson, Karl Andersson, Ingemar Sandblom, Börje Andersson och Kenneth Milton.

I ett för dagen ganska blekt VSK-lag var de bästa Bo Törneling samt Eddy Gustavsson i första halvlek.

Domare var Conny Pettersson från Falköping.



Makarna Wester ute i den stora och vackra trädgården vid Villa Björkhammar.

100 år gamla Slötagården välutnyttjat församlingshem

Slötagården vid Slöta kyrka i Vartofta är centrum för kyrkans bredare verksamhet. Bl.a. kräver ungdoms- och barnverksamheten utrymmen med barntimmar, ansgarsjuniorer och kyrkans ungdom. Slötagården i omedelbar närhet till såväl kyrka som prästgård utgör härvidlag en utmärkt samlingsplats för olika aktiviteter. När inte församlingen själv utnyttjar samlingssalen, hyrs den ut till andra organisationer.

Slötagården har tidigare varit skola och kommunalhus och har funnits i cirka 100 år. Gården har också fungerat som bostad åt lärare. Församlingen inköpte fastigheten 1971–72 och den har bl.a. därefter renoverats både inom- och utomhus och utgör nu som sagt en utmärkt samlingspunkt för olika aktiviteter i olika utrymmen.



Kyrkoherdeparet Nils och Maja Borg framför Slötagården.

FOTBOLL

Strömsborg, Vartofta
fredag 19 maj kl. 18.30

Trädets IF
Vartofta SK

1–6 för Vartofta

Ett på grund av skador decimerat Vartofta fick på tisdagen respass ur Sportjohan Cup genom att förlora bortamatchen mot div. VI-kollegan Borgstena med 6–1.

– Det är skönt att det är över, så att vi kan koncentrera oss på serien, säger lagledaren Gunnar Johansson. Vi måste spara på våra skadade spelare tills matchen mot Trädet på fredag.

Kennth Milton gav faktiskt Vartofta ledningen med 1–0 efter tre minuter, en ledning som man höll en bra stund. Sedermera kvitterade Borgstena och tog också ledningen strax före paus med 2–1. Vartofta hade sedan en fin chans att kvittera till 2-2 i början av andra halvlek, men missade den, och istället gjorde hemmalaget 3–1. Därmed var matchen förlorad för det junior- och B-lagsbetonade Vartoftalaget.

Eddy Gustavsson får det bästa betyget i Vartofta. Han jobbade och slet berömvärt.

Vartoftaledning i paus förbyttes i Trädetvinst

Vartofta och Trädet har inte rosat marknaden på hemmaplan hittills i årets div VI-spel. Följaktligen blev det Trädet som vann matchen mellan de båda på Strömsborg i Vartofta på fredagskvällen. Med överraskande stora 4–1 vann gästerna efter att Vartofta haft pausledning med 1–0.

Det var Ingemar Sandblom som gav Vartofta ledningen med 1–0 efter 38 minuters spel. Brodern Rune slog in en hörna från höger som Ingemar var högst på och skallade in ledningsmålet Det här målet var ganska rättvist i det läget, eftersom Vartoftalaget arbetat sig upp ur ett spelmässigt underläge. Trädet hade nämligen inlett bäst och haft de flesta farligheterna.

Trädet tog så kommandot från början i andra halvlek och släppte aldrig greppet om händelserna. Kvitteringsbollen låg i Vartoftamålet efter 13 minuter, ditförpassad av Claes Westermark, som fick en passning av Lennart Persson och i kamp med målvakten rullade in bollen.

Två minuter senare var det Lennart Perssons tur att "måla" Han blev helt fri på högerkanten, så fri att hemmaförsvaret stannade upp i tron att han var offside. Lennart gjorde sedan inget misstag ensam med den i det läget passive målvakten Roger Svensson.

24 minuter hade gått när 3–1 föll. Målskytt nu var Anders Ivansson efter det att Ingemar Sandblom slagit en vansinnig bakåtpassning som Trädetspelaren hann upp och slog i mål.

Anders Ivansson blev också mannen att fastställa slutresultatet då tio minuter var kvar av matchen. Efter en frispark nickade Gösta Ek bollen över Roger Svensson och Ivansson hade bara att sätta till foten.

Trädet seger var fullt i sin ordning även om Vartofta i den första halvleken hade väl så mycket av spelet. Det gör att segern kanske blev lite väl stor om man ser till hela matchen.

Vartofta hade ett sårbart försvar, där också Jan-Christer Östman tvingades utgå i andra halvlek. Överhuvudtaget var manskapet tunt och hade svårt att övertyga den här gången.

I Trädet var stopperparet Ragnarsson – Roland Bergsten, inhoppande vänsterbacken Torbjörn Ivansson samt anfallets Lennart Persson de bästa.

Bra domare var Geron Jonsson, Falköping.

MATS

Både ja och nej till kyrka-stat

Ordinarie sammanträde med Slöta kyrkofullmäktige har hållits i Slötagården. Församlingens räkenskaper föredrogs och konstaterade att ekonomin är relativt god. Sammanlagda tillgångar är nu 328.678:- kr i fonder och kassa.

Räkenskaperna godkändes i sin helhet och ansvarsfrihet beviljades kassör och kyrkoråd för förvaltningen år 1977.

Sammanträdets stora fråga var att fullmäktige skulle avge yttrande till förslaget, ang. ändring av relationen mellan staten och svenska kyrkan. Fullmäktige var övervägande positiv till förslaget när det gäller svenska kyrkans framtida organisation, dock med vissa förbehåll bl.a. medlemsskapet, valet av stiftstyrelse och kyrkomötets prästerliga representation.

Begravningsverksamheten och folkbokföringen ansågs vara en församlingsangelägenhet även i fortsättningen.

I övrigt var inställningen positiv till förslaget med en del förbehåll ifråga om uppbörd av kyrkoavgift.

Fullmäktige beslöt att församlingen skall ekonomiskt stödja den RIA-verksamhet som planeras i Falköping, samt beslutade att reparera staketet vid lärarbostadens tomt i Slöta, enligt kyrkorådets inhämtade offert.



Vartofta höll jämna steg under första halvlek. Här är Gunnar Sandblom i en framstöt. (Foto: Staffan)

Div VI Mullsjögruppen

Brandstorp – Furusjö 1–2
Mullsjö – Folkabo 7–1
Gustav Adolf – Kättilstorp 5–1
Vartofta – Trädet 1–4
Blidsberg – Aledal 3–1

Mullsjö	5	3	2	0	20–6	8
Blidsberg	5	3	2	0	15–6	8
Gust.Adolf	5	4	0	1	13–4	8
Trädet	5	3	0	2	9–6	6
Vartofta	5	2	1	2	13–11	5
Furusjö	5	2	1	2	6–7	5
Aledal	5	2	0	3	10–15	4
Folkabo	5	1	2	2	5–13	4
Kättilstorp	5	0	2	3	3–13	2
Brandstorp	5	0	0	5	5–18	0

Vartofta moderater på utflykt

Vartofta moderatakvinnoförening har haft sin sedvanliga vårutflykt med ett 50-tal deltagare. Utflykten gick med buss och egna bilar till Skara, där länsmuseets utställning "Vi spann på rutan och rand" besöktes. Det var också flera manliga deltagare med på resan och de besökte Veterinärmuseet med veterinär John Hahn, Falköping, som ciceron.

Därefter avnjöts en god supé på Kråks värdshus och man dansade till Edith Segerstedts orkester tills färden åter ställdes till Vartofta.

Vartofta tappade pausledning – fick bara en poäng

Vartofta SK fick med sig ena poängen hem i fredagskvällens bortamatch mot Aledal. Slutresultatet skrevs till 3–3 efter det att VSK haft ledningen i halvtid med 2–0. VSK var dock det bättre laget och skapade dessutom de flesta chanserna.

VSK tog ledningen i mitten i första halvleken genom mål av Bernt Andersson. När det återstod fem minuter av halvleken ökade VSK till 2–0 efter frisparksmål av Ingemar Sandblom. I andra halvlek reducerade först hemmalaget till 1–2 och kvitterade därefter till 2–2.

Under de sista femton minuterna tog Vartofta ledningen med 3–2 på självmål och därefter fastställdes slutresultatet till 3–3 på något som också liknade självmål.

I VSK skall ingen nämnas före den andre då alla slet och jobbade bra.

Trevlig elevafton i Vartofta

Många muntra musikanter underhöll kamrater och föräldrar i Vartofta samlingslokal på fredagskvällen när skolans musikelever hade vad man nu kallar för "elevafton". Musikläraren Ted Rosvall har gjort små underverk när han komponerat ihop olika program för skolbarnen och denna kväll var det massor av olika instrument som trakterades mer eller mindre bra, allt efter elevernas ålder och färdighet. Kanske var det lika nervöst för barnen bakom instrumenten som för föräldrarna framför, men att det spelas felfritt är inte det viktigaste, att man får och kan spela, det är en stor tillgång både för barnen och för bygden.



Josef Adolfsson, Niclas Svensson och Mari Öquist spelar blockflöjt under Ted Rosvalls ledning



Falköping

M: Blodpudding eller korvkaka, lingon, rå vitkålssallad.T: Stekt makrill, remuladsås, potatis, grönsak. O: Plommonjärpar eller oxjärpar, potatis, sås, råkostsallad. T: Pytt i panna, rödbetor, råriv, morot, glass. F: AVSLUTNING.

Fotboll

Strömsborg, Vartofta
fredag 2 juni kl. 18.45
Furusjö IF – Vartofta SK

Vartofta soc.dem. förening Vårfest idag kl. 20.00 i Yllestad bygdegård. Kättilstorp. Välkomna.

LOPPMARKNAD

på idrottsplatsen, Strömsborg, Vartofta
Lördagen den 3/6 kl. 10.00

Försäljning av bl.a. inom- och utomhusfontäner, trädgårdsredskap, blomplantor m.m. m.m.
Loppmarknad med massor av prylar s.s. skänkar, bord, stolar, soffgruper m.m. m.m.
Kl. 12.30 Auktion på överblivet marknadsgods.
Tavelutställning Chokladhjul Kaffeservering.
Gör ett besök. Gör ett fynd.

Vartofta SK **Vartofta Lottakår**

Ung korpmästare i Vartoftaskytte



Korpmästaren Nicklas Ihs.

Att ungdomarna kan bjuda gamla veteraner spets, det visade sig vid korpskjutningen i Vartofta som för övrigt rönte stort intresse. I knivskarp konkurrens hängde ungdomarna med, och särskilt bör Nicklas Ihs framhållas som en coming man inom skyttet. Nicklas placerade sig som etta individuellt och i final och dessutom blev han tvåa i lag.

Resultat:

Lagskjutningen: 1) Lag Backgården 416 p; 2) lag Nyberg 412 p; 3) lag Johansson 406 p; 4) lag LBC 403 p, 5) lag Textillaget 395 p; 6) lag Brandstorp 393 p; 7) lag Åsaka 372p; 8) lag Axtorp 367 p; 9) lag Karlsson 358 p.

Individuellt: 1) Nickas Ihs 144 p; 2) John Eriksson 144 p; 3) Ingegerd Persson 144 p; 4) Kerstin Sturesson 140 p, 5) Magnus Johansson 138 p.

Final: 1) Nicklas Ihs 241 p; 2) Ingegerd Persson 238 p; 3) Kerstin Sturesson 236 p; 4) Magnus Johansson 233 p; 5) John Eriksson.

Vartofta har kontakt efter hemmaseger, 3 – 1

Vartofta tog en välbehövlig tvåpoängare mot Furusjö som slogs tillbaka med 3–1 efter 2–1 i halvlek. Man fick nu åter kontakt med toppen men nu får det inte bli fler förluster om man skall infria förväntningarna och åter ta steget upp till femman.

Resultatet var rättvist då det var hemmalaget som hade det mesta av organiserat spel och dessutom var vassare framför mål vilket resultatet visar.

1–0 föll efter 20 minuter då Ingemar Sandblom utan förbarmande slog en straff i mål. Redan fyra minuter senare var det dags för kvittering och för denna svarade Jan Lundberg. Detta stod sig till tre minuter före halvtid då Vartoftas inhoppare Bertil Andersson nätade efter kalabalik framför gästernas mål.

Och då cirka sex minuter återstod av andra halvlek fastställde Kenneth Milton slutresultatet, 3–1.

Spelarkritik: Vartofta spelade jämnt överlag och hade planens bäste aktör i Ingemar Sandblom. I Furusjö spelade Rune Lundberg, Dag Larsson och Jan Lundberg bra.

Domare i matchen var Ingemar Stridh Skövde som på slutet tyvärr fick tillgripa gula kortet sex gånger och han tvingades även visa ut bortalagets annars så duktige Rune Lundberg i 45:e minuten för ojust spel.

JORGEN

Vattenabonnenter

i Vartofta och Kättilstorp

På grund av den rina tillgången på vatten i vattentäkterna är gatukontoret nödsakat införa FÖRBUD mot trädgårdsbevattning med slang och spridare fr. o. m. 1978-06-06.
Förbudet gäller tills tillräcklig nederbörd erhållits i området.

FALKÖPINGS KOMMUNS GATUKONTOR

Stängselnät

till bra pris. Nät av prima galvad järntråd. Prisex: 2,5 mm tråd, 50 mm maskor/kvm 10:85 inkl. moms. Plastat trädgårdnät, grönt, 2,5 mm tråd, 50 mm maskor/kvm 14:25 inkl. moms.

Två dagars leveranstid.
Ring och beställ hos

HB Vartofta Kvarn

Tel. 300 10, vard. 8–17.

Vartofta:

Sämre post-service

Det finns risk för att den postala servicen i Vartofta med omnejd kommer att försämras genom dels reducerat öppethållande av postkontoret i samhället och dels genom omorganisation av de tre brevbärarlinjer som för närvarande utgår från Vartofta.

Den ändring av brevbärningslinjerna som nu är föremål för planering, innebär att linjerna delvis revideras – "finputsas" – vilket medför en senare postdistribution för en del av kunderna med upp till två timmar. Eftersom de tre linjer som i dag utgår från Vartofta är korta innebär det att alla abonneneter får sin post mycket tidigt.

Den här omorganisationen väntas träda i kraft under våren nästa år och det är chefen för postområdet, Harry Skalin, som är beslutsfattande.

– Bakgrunden till en flyttning av utgångspunkten för Vartoftalinjerna till Falköping är att vi i rationaliseringens anda måste se över området. Den post som i dag går till Kättilstorp och Vistorp utgår från Falköping medan post till Synnerål, väster om Ålleberg och Leaby, utgår från Vartofta. Det är ju föga rationellt och postens målsättning är att all utdelning skall ske från en centralort i kommunen, säger Harry Skalin och tillägger:

– Men i vissa kommuner, som t ex i Falköping, kan avstånden bli så stora att det är motiverat att bibehålla sekundära basstationer som t ex i Åsarp. Andra skäl för ett bibehållande av sekundära basstationer är att samhällena är ganska stora som t ex Floby och Stenstorp.

– Vår målsättning är att behålla dessa tre stationer.

Någon utbärning av post – tidningar undantaget – förekommer inte i Vartofta samhälle. Postkunderna får hämta sina brev och försändelser i postkontorets boxar. Under förmiddagarna är postkontoret öppet mellan nio och tolv. Men en reducering av öppethållandet till klockan elva är nu föremål för diskussion.

– Det finns en regel som säger: "Ej öppet mer än behovet kräver". Och det kan bli aktuellt med en reducering av öppethållandet under förmiddagarna med en timma. De nya öppethållandetiderna kommer i så fall att träda i kraft samtidigt med omorganisationen av brevbärarlinjerna, d.v.s. nästa vår, säger Harry Skalin.

Den personal som berörs av omorganisationen i Vartofta, sammanlagt är det fem lantbrevbärare och föreståndare för postkontoret, kommer naturligtvis att få behålla sina jobb i postverket.

Södertäljekör gästar Slöta

På lördag kväll gästas Slöta församling åter av Alla helgons motettkör från Södertälje, som då medverkar vid sånggudstjänsten på kvällen. Buss avgår till Slöta kyrka från Vartofta.

Slöta kyrka

Lördagen den 10 juni kl. 19.30. Sånggudstjänst. Alla helgens motettkör fr. Södertälje. Buss avg. fr. Vartofta kl. 19.15.

Söndagen den 11 juni kl. 11. Högm. HHN. Buss avg. fr. Falekvarna kl. 10.30 o. fr. Vartofta 10.45.

Sång och musik dominerade avslutningen i Vartofta

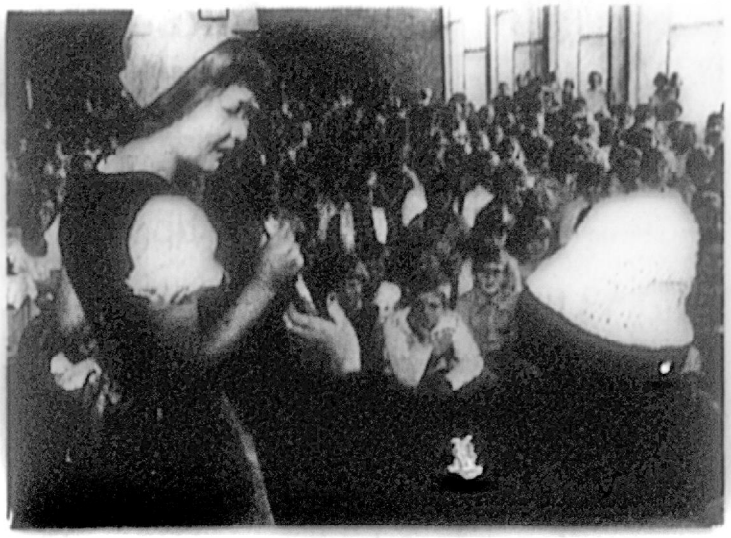

Eva Ljungmark som Rödluvan och Ulrik Fredriksson som vargen, hade stor publik och agera inför.

En trevlig skolavslutning hade man ordnat med låg- och mellanstadiet i Vartofta, där man efter att tillsynslärare P-D Persson hälsat välkommen och kyrkoherde Nils Borg talat till eleverna, ägnade sig åt en stunds musikalisk underhållning under ledning av musiklärare Ted Rosvall.

Det var klass 6 som inledningsvis sjöng ett par sånger och så småningom fick med allesammans i en gammal välkänd allsång. Ett av-snitt ur musicalen "Rödluvan och vargen" presenterades, där Eva Ljungmark framträdde som Rödluvan, Ulrik Fredriksson som den stygga vargen och mormors roll spelades av Britt Karlsson. Inte minst de yngsta på främsta parkett var entusiastiska inför upplevelsen, och applåderna blev både långa och intensiva. Så blev det dags för orkestern "Decibell" att visa sig på styva linan. Duktigt framförde man sitt program, och Ted Rosvall har all heder av sina undomliga sångare och musikanter.

Avslutningsvis följde premieutdelningen och följande var de lyckliga: Stipendium ur Albin Svenssons don.-fond till Britt Karlsson klass 6 och Jenny Svensson klass 5, samt bokpremier till Magnus Eskilsson, Anna Svenson och Anders Tidén klass 6, Christina Johansson, Christer Johansson och Markus Årlig klass 5, samt Sören Andersson, Rikard Fredriksson, Linnéa Gustavsson, Karin Gustavsson och Håkan S[illegible]én, från klass 4.

City Roaders hyr stuga i Vartofta?

Fastighetsutskottet har ingenting emot att hyra ut en f.d. banvaktstuga i Vartofta till City Roaders. Helst vill kommunen sälja stugan för cirka 50.000 kr men de bilburna ungdomarna vill helst hyra.

Stugan ligger strax utanför samhället och har tidigare hyrts ut av kommunen. Sedan en tid tillbaka är den tom.

- I Slöta kyrka jordfästes på måndagen fru Dorotea Edin, Falköping. Vid aktens början spelade Ester Andersson Bön av Chr. Cappelen, varefter solisten, Torbjörn Lantz, sjöng Hur ljuvt det är att komma av I. Dannström. . Officiant var kyrkoherde Nils Borg som hämtade sina grifteord från Lukas 14:22, förrättade jordfästningen och sjöng begravningsmässan. Solisten sjöng sedan Tack o Gud av Joh. Hultman. Som avslutning spelades Härlig är jorden av L.M. Lindeman.

Gravsättning ägde rum på Slöta kyrkogård, där make, barn med familjer samt övriga släktingar, vänner och grannar tog ett sista farväl och nedlade en vacker blomstergård. Blommar märktes från Falköpings Baptistförsamling.

All jakt

är vid laga ansvar förbjuden på mark tillhörande Rännefalan, Bosebacken, Näteved, Bondehemmet, Krusekvarn, Enåsen, Kulan, Övertorp, Soldtorp 2,1 3,1, Loffa.

Med adress Vartofta

Överträdelse beivras.

Ägare o. Jakträttsinnehavare.

Vartofta

Söndagen den 18 juni kl. 14. Friluftsgudstjänst. **Elvagården.** Ef. gudstj. kaffeservering. Alla hjärtligt välkomna. **Kvällssyföreningen.**

ÖPPETTIDER

BYGÅRDENS MÖBLER

VARTOFTA

Tel. 0515/303 60

Måndagar kl. 10–20

Tisd.–fred. kl. 10–18

Lördagar stängt

Semesterstängt

3/7 – 18/7, 7/8 – 15/8

Salong Minette

Vartofta

Gunnel Gunnarsson, tel. 302 41

FOTBOLL

Strömsborg, Vartofta

fredag 16 juni kl. 19.00

Kättilstorp IK

Vartofta SK

BYGGNADSPLAN

Förslag till ändring av byggnadsplan för del av Vartofta samhälle SLÖTA NOLGÅRDEN 5:66, SALEBY JUTAGÅRDEN 14:10 M FL i Falköpings kommun, upprättat på stadsarkitektkontoret i Falköping 1978-02-15 och reviderat 1978-05-09, hålles utställt för granskning på Stadsarkitektkontoret, Stadshuset, S:t Sigfridsgatan 9, 521 00 Falköping, under tiden fr.o.m. 1978-06-19 t.o.m. 1978-07-21.

Kontoret hålles öppet måndag–fredag kl. 10.00–12.00.

Midsommarafton stängt.

Andra tider enligt överenskommelse.

Förslaget finns dessutom under utställningstiden tillgängligt på Biblioteket i Vartofta, öppet onsdag kl. 16.00–20.00 och fredag kl. 16.00–18.00

Av förslaget berörd samfälld mark litt 1s och 2s har, i egenskap av delägare, gemensam kallelse sänts till Anna Karin Schönning, Jutagården, Slöta, 520 47 Vartofta och Lars Valde Holgersson, Hulegården, Slöta, 520 47 Vartofta, att finnas tillgänglig för övriga delägare i dessa samfälligheter.

Eventuella anmärkningar mot förslaget skall ha inkommit till byggnadsnämnden senast 1978-07-21.

Byggnadsnämnden
i Falköpings kommun
Box 43
521 01 Falköping 1

Vartofta vann derby

Vartofta vann gårkvällens derbybetonade hemmamatch mot Kättilstorp med hela 4–0 efter 2–0 i paus. Resultatet får anses som fullt rättvist.

1–0 till VSK kom efter tio minuters spel och målgörare var Ingemar Sandblom. Tio minuter senare var det dags för 2–0 och denna gång var det Gunnar Sandblom som målade.

Andra halvlek var tjugofem minuter gammal när VSK ökade till 3–0 genom Bo Törneling. Slutresultatet 4–0 fastställde Gunnar Sandblom.

I ett bra kämpande VSK-lag skall ingen nämnas före den andre. I Kättilstorp skall extra plus ges till Jan Johansson och Hans Helander.

Slöta
Midsommarafton

19.00 Prästgårdens trädgård. Tipspromenad. Lekar. Medtag kaffekorg. Korv, grill finnes.

Slöta Natur- och Hembygdsförening

SLÖTA
Pastorat

MIDSOMMARAFTON

Hembygdsföreningens midsommarfirande i Prästg. hos Eriksons. Aftonbön i Slöta kyrka c:a kl 22.30.

Mularps kyrka kl 22. Sång- o. musikgudstjänst. Nyberg.

MIDSOMMARDAGEN

Slöta prästgård, Friluftsgudstjänst kl 14, Borg. Eft. gudstj. kaffeservering i Slötagården. Buss fr. Vartofta kl. 13.45.

Åsle prästgård Friluftsgudstj. kl 14, kyrkoadj. J. Wahn. Barnkören medv. Kaffeservering.

SÖNDAGEN den 25 juni

Lovene kyrkplats kl. 14 Friluftsgudstj., Olle Hultberg. Barndop. Eft. gudstj. kaffeserv. i Bäckg.

Filttorps kyrkplats kl. 10 Friluftsgudstj., Nyberg. Eft. gudstj. samkväm. Kaffekorg medtages.

Alla hjärtligt välkomna!

Ponnyridning på m-träff



På bilden är det klart för ponnyritt med Fredrik Svensson från Leaby i sadeln och Magdalena Grindeskog vid tygeln på sin häst Cindy, medan Eva-Maria Ekman och Bengt och Inga-lill Malmgren ser till att inget fattas inför färden.

Moderaterna i Falköping använde söndagseftermiddagen till en trevlig träff vid Kinnatomten i Slöta. En naturskön tipspromenad var lagd över Dahls backe, och så småningom hamnade man vid målet hos Malmgrens på gården Loffa i Loffaroten. I trädgården där avnjöts innehållet i medhavda kaffekorgar, och för barnen fanns möjlighet att förlusta sig med bl a ponnyridning, naturligtvis verkligt uppskattat. Bengt Malmgren demonstrerade fårvallning med hund, en border-collie som var specialdresserad för uppgiften.

Vinnare av tipspromenaden blev Christina Björkenfeldt, följd av Åsa Floryd och Henry Björkenfeldt. Rätt rad 122 22X 21X XXX2. Skiljefråga: 21,1 meter.

FALKÖPINGS KOMMUN

söker till:

KULTURFÖRVALTNINGEN

En FÖRESTÅNDARE,

K 8 S, vid biblioteksfilialen i Vartofta. Tillträde 1978-08-01 eller efter överenskommelse.

Tjänsten är en timtjänst, som omfattar 824 timmar per år. Den innebär ansvar för biblioteksverksamheten i gamla Vartofta kommun med 1 biblioteksfilial i Vartofta, 2 bokstationer i Karleby respektive Åsle och 1 boklåda i Vistorp. Bokstationerna och boklådan har dock egen personal.

KVALIFIKATIONER: För tjänsten krävs intresse för böcker och för människor i alla åldrar, samarbetsvilja samt noggrannhet och organisationsförmåga.

UPPLYSNINGAR: 1:e bibliotekarien Birgitta Taylor, tel. 0515/172 10 eller filialföreståndaren Alice Lindblad, tel. 0515/303 17.

För tjänsten gäller:

Löne- och anställningsvillkor enligt gällande avtal och reglemente.

Sökande som för löneklassplacering önskar tillgodoräkna tidigare tjänstgöring skall ange detta i ansökan.

Tjänstbarhetsintyg skall avlämnas efter anfordran.

Till Falköpings kommun ställd ansökan jämte de handlingar sökanden önskar åberopa skall vara Personalkontoret, Box 43, 521 01 Falköping tillhanda senast 1978-07-07.

†

Min innerligt älskade Maka,
vår kära Mor

Birgit Gustafsson

* 15/2 1924

har i dag lämnat oss, mor, övrig släkt och vänner. Djupt sörjd och saknad men i ljust och tacksamt minne bevarad.

Vartofta den 23 juni 1978

NILS
Rune och Marianne
Brynolf

Tung är sorgen, svår att bära
Tomt det är i hemmets vrå
Men vad allt Du gav oss kära
Finns i minnet kvar ändå.

Jordfästningen äger rum torsdagen den 29 juni kl. 14.00 i Slöta kyrka, där samling sker.

Efter akten inbjudes till minnesstund i Slötagården.

Svar om deltagande önskas snarast till tel. 0515/172 00.

Birgit Gustafsson. Fru Birgit Gustafsson, maka till Nils Gustafsson, Vartofta, avled på fredagen i en ålder av 54 år. Den bortgångna var född i Sandhem, där hon också var bosatt fram till 1960, varefter hon flyttade till Vartofta. På senare tid har Birgit Gustafsson varit verksam som hemsamarit.

Närmast sörjande är maken Nils, två söner samt sonhustru.

VARTOFTA

Förstklassig Enfam.villa' med gult fasadsten inneh. 4 rum, **kök**, hall, bad o toalett. **Sopnedkast**. Överbyggd altan. Hel källarvåning inneh. pannrum/oljeeldn/hobbyrum, tvättstuga, torkrum, vc, garage i fristående garage. Stor tomt och välvårdad trädgård. Denna villa har ett högt och vackert läge.

Säljes genom

EINAR GUSTAVSSONS FASTIGHETSBYRÅ

Danska vägen 191 Falköping

Tel. 0515/135 84.

Stora eller många rum på nya Elvagården?

Elvagårdens om- och tillbyggnad blev det stora debattämnet när fullmäktige i går kväll höll sitt sista sammanträde före sommaruppehållet. En sak var alla eniga om: nu måste det äntligen bli ett beslut om Elvagården. Men sen blev det diskussion om man skall bygga sju eller fjorton servicelägenheter i en ny del och framför allt om man skulle bygga om så att man fick 21 rum som var minst 14 kvm eller om man skulle ge avkall på utrymmet och i stället bygga så att man fick ytterligare fem rum. Debatten var stundtals ganska från och man kom in på socialt ansvar – eller brister på det. – Ser kommunstyrelsen mer till pengar än till att våra gamla skall ha det bra, undrade Allan Lundström (s).

Debatten handlade alltså om standard och om det inte vore bättre att bygga fler pensionärsbostäder och ge avkall på kvaliteten, än att bygga färra, som visserligen blev större. Sociala centralnämndens majoritet ville ha 21 rum och dess vice ordförande Edgar Nilsson (s) tyckte det var märkligt att kommunen inte följde de råd och anvisningar som Socialstyrelsen kom med 1970 och där det sägs att golvytan inte skall vara mindre än 14 kvm. I det förslag som kommunstyrelsens majoritet stannat för – och som också fullmäktige så småningom biföll – är det bara två av de nya rummen – elva rum berörs inte av ombyggnaden – som fyller det måttet. Liksom socialstyrelsens majoritet vill Edgar Nilsson slå samman två rum så att de blev 16 kvm. Han underströk också frågans principiella betydelse: ställningstagandet när det gäller Elvagården blir vägledande när man skall bygga om Vilskegården och Katarinagården.

Färre antal rum men över 14 kvm och två byggnader med sju servicelägenheter i vardera var Edgar Nilssons förslag.

Erik Andersson (c) talade för kommunstyrelsens majoritetsförslag, de mindre rummen, och tyckte det var petitesser att tala om kvadratmeter. På grund av befintliga ledningar och väg-

forts. nästa sida

Träd – i många former:

Unikt i Vartofta



Det här exemplaret av Pinus silvestris – tall med andra ord, vilket våra kunniga läsare omedelbart uppfattade – är så märkligt att det gott kan få ingå i vår serie "Träd – i många former".

Tallen är ju förvisso bland våra alla vanligaste träd, men visar sig en tall så här mångstammig – man kan räkna ända till sju stammar – blir det hela genast litet ovanligare, för att inte säga unikt.

Tallen har påträffats av Erik Wester och han får på bilden demonstrera "jämförande storlek", medan FT-fotografen Sven Ihs knäpper.

TÄLTET VARTOFTA

Onsd. 19.30 GREGER SVENSSON, SÅNG
Torsd. 19.30 ALVAR, URBAN, SÅNGARBRÖDERNA FRÅN ÅSARP
Fred. 19.30 KJELL BOHLIN, SÅNG.
Arr: **Missionsförsamlingen, Filadelfiaförsamlingen, Falköping**

Siwåga Damfrisering
SEMESTERSTÄNGT
3/7 — 18/7
Siv Appelqvist. Tel. 303 55

Årets midsommarafton

bjöd på omväxlande väderlek, men Slöta Natur o Hembygdsförening hade faktiskt tur. Under tiden som midsommarstången kläddes sken solen varmt. Därpå följde regnet, men under kvällen lättade det på igen. Luften kändes uppfriskande skön och festen kunde börja med tipspromenad. I gamla Klockarliden, ställdes vi inför frågan hur högt över havet vi befann oss och det skulle, om man tippat rätt, vara c:a 216 m. Tipspromenaden vanns av Bengt Mattson, följd av Ingrid Andersson och Stig Karlsson.

Inemot ett 70-tal personer hade samlats för att deltaga i midsommarfirandet. Axel Brenklert och Paul Lund spelade till lekarna.

forts.

Stora eller...

Forts från sid 3

gar blir det också svårt att slå ihop rum, menade han. Han underströk att man måste se till ekonomiska realiteter.

– 11,5 kvm eller 14 är inga petitesser, svarade Edgar Nilsson.

Erland Eriksson (s) underströk frågans principiella betydelse. Han var förvånad över att man i kommunstyrelsen tagit ett förslag där man lade tonvikten vid antal lägenheter i stället för vid dess standard.

– Varför skall dagens pensionärer nöja sig med en standard som ingen av oss kommer att acceptera?

– Antalet platser är inte oväsentligt, sade Arne Svensson (c), som stod bakom majoritetsförslaget i kommunstyrelsen, när det är kö till ålderdomshem. Han underströk också att man måste se till ekonomin – det är fler hem som måste repareras.

– Man kan inte alltid öka standard utan att se till resurser.

Också Bengt Elgmark (fp) menade att man måste ta hänsyn till ekonomiska realiteter och ställa platsantalet i relation till kön. Nio rum eller femton rum i ombyggnadsdelen är betydelsefullt. Han ansåg att man skulle tänka på ekonomin också när det gäller servicelägenheterna och börja med att bygga sju men om det visar sig att det finns behov av fler utöka med en eller två huskroppar.

– Vi måste ibland bortse från ekonomi, sade Bo Ericsson (s) och se till vad människor har rätt att begära.

Dessutom binder de små rummen oss för framtiden, menade han.

Allan Lundström (s) ville bortse från partipolitik när det gäller socialvård.

– Vi vill ha många platser men det är inte bara att stoppa in åldringar, då måste också få en värdig boendemiljö.

Gunnar Höök (fp) ifrågasatte om det behövdes så många rum med tanke på att befolkningen i Vartofta minskar. De 33 platser (26 plus sju i servicelägenhet) arbetsutskottet föreslog från början skulle räcka, trodde han.

– Det börjar gå prestige i den här frågan, sade Bo Ericsson (s) och då tyckte fullmäktige att det var tid att gå till beslut. Det blev votering både om ombyggnadsdelen och tillbyggnadsdelen. Med 31 röster mot 18 beslöt fullmäktige att ombyggnadsdelen skall ha 26 rum och att endast två blir större än 14 kvm. Hela socialdemokratiska gruppen reserverade sig mot det beslutet. Med 38 röster mot 11 beslöt fullmäktige att bygga 14 servicelägenheter. Utan votering fick Centrla Byggnadskommittén i uppdrag att fortsätta projekteringsarbetet. När det är klart kommer man åter till fullmäktige och begär pengar.