Rapidnollan raderades ut

Äntligen lyckades det för Rapid att spräcka den försmädliga nollan i förlustkolumnen, och det var Vartofta som fick släppa i från sig ena poängen. Rapid började bäst och höll spelet på Vartoftas planhalva fram till den nionde minuten då det blev en kontring med 0–1 som följd. Men Rapid kom igen och fick lön för mödan i 15 min då Crister Svensson efter många om och men fick in bollen bakom vartoftamålvakten. Men sedan var det stopp med målen från båda håll, trots ihärdiga försök från båda håll så höll försvar och målvakter tätt.

Bra i Rapid var K-A Andersson och Uno Kroon.

Jörgen Green gjorde vartoftamålet. Vartofta, som fick ställa upp utan ordinarie mittfältare, hade sina bästa i Jan-Christer Östman i försvaret och målskytten Green på mitten. VSK fick en man utvisad i mitten av andra halvlek.

VARTOFTA

Kommunfullmäktige sammanträder i Slötagården måndagen den 4 juni 1973 kl. 19.30.

Ordf.

Strömsborg

i dag kl. 15.00

Gustav-Adolf IF
—Vartofta SK

Vartofta

Äldre bostadshus i två våningar, inneh. 2 rum, kök och förråd i 1:a vån. 2:a vån har 2 R o K.

SISTA VARTOFTA-BINGON FÖR SÄSONGEN

Sönd. den 20 maj kl. 15.00 i Centralskolan, Vartofta

Kvartettbingo med P-kort 15, 40, 70, 120 kr.

Jackpot 200 kr högst 50 drag i 10 spel.

Chansbricka 15, 90, 120, 170 deltager i alla ordinarie omgångar.

RÖVARE 1.000 kr körs ut fördelade på 200 kr per rad.

Kaffedraget, Blomsterstafetten, Utlottning på entrébilj. Extraspel. Entré 5 br. + 1 chansbr. = 15 kr pens. 10 kr.

Hjärtligt välkomna till vår trivselbingo.

VSK Supporterklubb

Synskadade i Vartoftakrets besökte Lina Sandells hem



Vartoftakretsen för synskadade med ledsagare vid starten från Vartofta på lördagsmorgonen.

I lördags avslutade Vartoftakretsen för synskadade sin studiecirkel över Lina Sandells liv och sångdiktning genom att företa en resa till hennes födelsebygd Fröderyd. Synskadade med ledsagare från Vartofta, Tiarp, Mularp, Börstig, Kymbo, Kättilstorp, Sandhem, och Mullsjö hade mött upp och sammanlagt ett 30-tal deltog i bussresan, som startade tidigt på morgonen. Med på resan var också sångarflickorna Margareta Pettersson och Inga-Lisa Andersson från Vartofta, som sjöng och spelade gitarr, först och främst Lina Sandell-sånger.

I bussen rådde en mycket glad och trevlig stämning, sångare och sånger avlöste varandra. Bl.a. sjöng Sigrid Andersson gamla skillingtryck och Erik Eriksson föredrog en gammal, mycket vacker visa.

I Jönköping gjordes ett uppehåll i Stadsparken. Nästa etapp gick till Hooks herrgård, där kaffe och smörgås var framdukade i de vackra salongerna. Resan fortsatte därefter genom det vårfagra Småland mot Fröderyd. Kyrkoherde Angser tog emot resenärerna under prästgårdens vårdträd – den berömda asken, dit Lina Sandell ofta tog sin tillflykt, trygg under väldiga trädkronan. Där skrev hon "Tryggare kan ingen vara".

Kyrkoherde Angser berättade om Lina Sandells barndom och hur Fröderyd såg ut på den tiden. Biskop Tegnér i Växjö kom ofta i landån på besök till Lina Sandells fader – kyrkoherde Jonas Sandell. Dessa besök av den skaldande biskopen fick stor betydelse för Lina Sandells diktning och litterära intressen. Samlingen under asken avslutades med att man unisont sjöng "Tryggare kan ingen vara".

Far och dotter Sandell

Sällskapet begav sig till kyrkan, där kyrkoherde Angser fortsatte att berätta om Lina Sandells fader, som var en man med rika kunskaper i naturvetenskap och klassiska språk. Han kom att spela en betydelsefull roll för bygdens utveckling, då han genomförde bl.a. reformer för skolväsendet och ökad nykterhet. Han gick också i spetsen för den religiösa väckelsen. Kyrkoherde Angser ansåg att Jonas Sandell kommit orättvist i skymundan för sin berömda dotter.

Nytt om Lina Sandell

– Det är en kär plikt och ett stort ansvar att förvalta minnet av Lina Sandell, sade kyrkoherde Angser, som tillsammans med sin son lagt ner mycken tid för att gå igenom Lina Sandell-arkiven i Lund. Tack vare detta fick studiecirkelns medlemmar ta del av nya och intressanta uppgifter om Lina Sandell.

Sandell-släkting sjöng

Särskilt stämningsfullt blev besöket i kyrkan genom att sångerskan Anna Carolina Edholmer, Växjö, som är en sentida släkting till Lina Sandell, kommit till Fröderyd enbart för att sjunga Lina Sandell-sånger för Vartoftakretsen. Fru Edholmer har tidigare sjungit i Fröderyd, nämligen vid firandet av 50-årsminnet av Lina Sandells död och då den vackra statyn över henne avtäcktes. Nu lät fru Edholmer på nytt sin vackra röst ljuda under de höga kyrkvalven.

Tidigare hade fru Edholmer tillsammans med Vartoftagruppen sjungit "Blott en dag, ett ögonblick i sänder" vid den Sandellska familjegraven.

Fru Gunvor Holmberg, Vartofta, överlämnade blommor till kyrkoherde Angser och fru Edholmer och frambar ett tack för att de genom sin vänliga medverkan bidragit till att resan till Fröderyd blivit ett vackert och innehållsrikt minne.

Från Fröderyd gick resan till Everuds värdshus, där middag väntade. På hemvägen gjordes ett besök på Vrigstads värdshus, där man drack kaffe och passade samtidigt på att b eundra den omfattande unika kopparsamlingen.

Vid 22-tiden på kvällen var resenärerna åter hemma och fru Mona Johansson, Rullaregården, Kymbo, frambar ett varmt tack från deltagarna till fru Gunvor Holmberg och Gunnar Alriksson för att de på ett så trevligt sätt planerat resan till Fröderyd.

Tack till bidragsgivare

Bidrag till resan har lämnats av Vartofta kommun, Vartofta Rödakorskrets, Kättilstorps Rödakorskrets samt Åsle – Mularp – Tiarps Rödakorskrets, till vilka Vartoftakretsen för synskadade på detta sätt vill framföra sitt tack.

Vartofta Missionsförsamlings söndagsskola
firade i söndags sin sommarfest i strålande sol och härlig försommarvärme. En karavan på ett 15-tal bilar ställde färden mot hemligt mål, som visade sig vara Brännebergs gård i Vistorp, vars ägare Arvid Josefsson, stod som inbjudare. Sista etappen på vägen dit fick alla barnen åka i löv - smyckad vagn efter traktor.

Programmet på festen, som leddes av Harald Andersson, upptog bl.a. sång av barnen, uppläsning och lektion om bönen. Efter servering var en tipspromenad ordnad för både yngre och äldre.

Som avslutning på den glada festen i en underbar natur uppvaktades alla mammor med anledning av Mors Dag med en blombukett av barnen.

FILADELFIA VARTOFTA

Lördag 19.30 Mats Davidsson o. sångare fr. Missionsförsamlingen.

Söndag 19.30 Olof Englund, Harry Bähr och sångare fr. Filadelfiaförsamlingen.

VÄLKOMNA!

Missionsförsamlingen - Filadelfiaförsamlingen

Moderata samlingspartiets kvinnoförening i

Vartofta

anordnar vårutflykt måndagen d. 4 juni kl. 13 till Fagerhults Elektriska och HJO. Anmälningar till tel. 36165 senast fredagen den 1 juni.

Styrelsen.

Musikavslutning i Vartofta

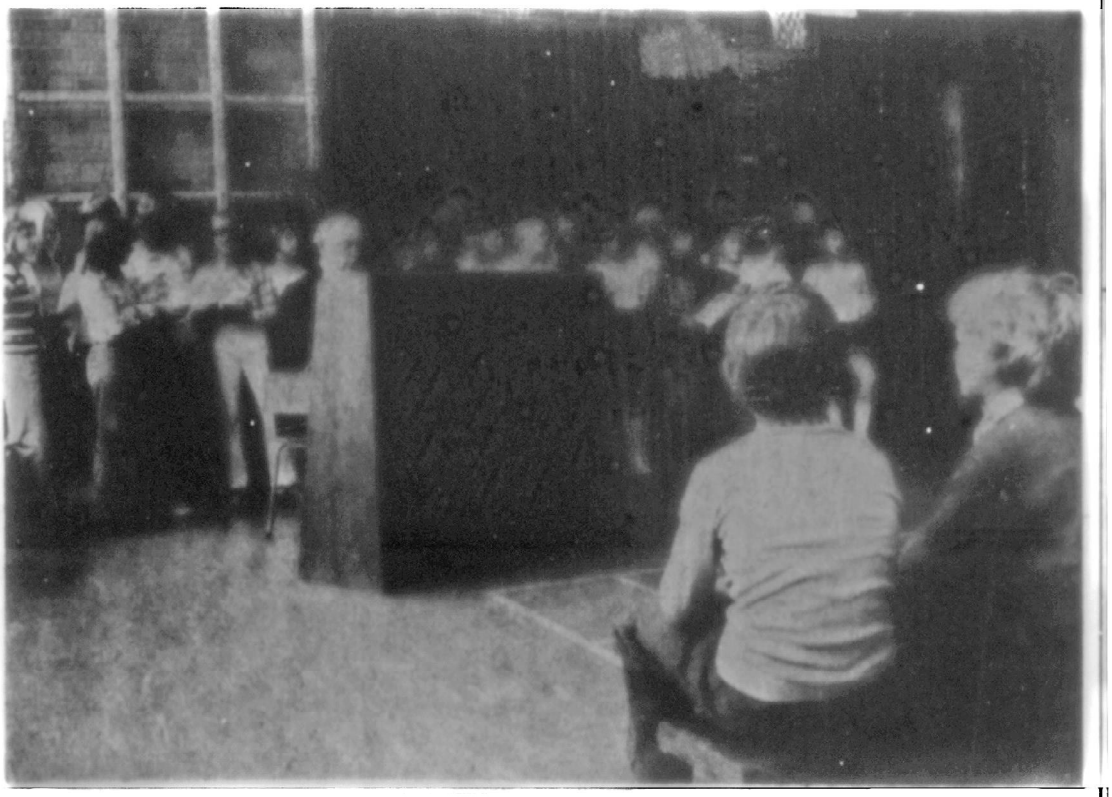

Det låg försommarstämning i luften när Vartofta musikskola hade avslutning i går i Centralskolans gymnastiksal. Salen var fylld av förväntansfulla föräldrar som satt och höll tummarna för sina telningar. Ett fel C här och en liten falsk ton där gjorde inte så mycket den här kvällen. Glädjen och inlevelsen spelade en betydligt större roll.

Vi åhörare minns Susanne Anderssons fina framförande av Für Elise, där hon satt nedsjunken bakom det stora pianot. Hillevi Oscarsson spelade på pianot säkert och rent "Lilla Katarina". Tre flickor på gitarr framförde "Jag minns den ljuva tiden", men vi behövde inte minnas den tiden ty utanför fönstret fanns den med en nedgående kvällssol som var genomskinlig som ett vått öga. Rosita Einarsson spelade inspirerat Peterson-Bergers "Sommarsång". Och hela denna festliga afton i maj avslutades med ett unisont "Den blomstertid nu kommer", varefter barn och föräldrar tågade ut ur den ballong - smyckade salen till en försommar mättad av gröna dofter.

Kungörelse

O. Holmbergs Trikå Aktiebolag har på bolagsstämma 1972-09-01 beslutat:

1. Bolagets nu till 5.000 kronor uppgående aktiekapital, som svarar mot 50 aktier på nominellt 100 kr per aktie, registrerade som till fullo betalda. skall ökas med 20.000 kronor för att uppgå till 25.000 kronor genom utgivning av 200 nya aktier på nominellt 100 kronor per aktie.
2. Berättigade att teckna nya aktier:
Olof Holmberg, Vartofta 600 aktier
Gunvor Holmberg, Vartofta 600 aktier
Lars-Olof Holmberg, Vartofta 800 aktier
3. Aktieteckning härutöver får ej ske.
4. Rätten till teckning skall vara begagnad senast en månad från den dag, då beslutet enligt 54 § Lag om aktiebolag har kungjorts i tidningarna.
5. Tecknade aktier skall betalas med 100 kronor per aktie.
6. Tecknade aktier skall till fullo kontant betalas omedelbart efter teckningens avslutande.
7. De nya aktierna, som skall vara bundna och för vilka aktieskatt skall erläggas av bolaget, skall berättiga till vinstutdelning från och med innevarande räkenskapsår.

Bolagsordningen innehåller förbehåll enligt 70 § och 177 § aktiebolagslagen.

Olof Holmberg.

AVV Kungl. patent- och registreringsverket godkänd den 21-05-73 betygar i tjänsten **M. Ernedag.**

Vartofta SK-Valtorps IF 2-1 (2-0)

Målg: VSK: Torbjörn Johansson; Benny Karlsson. VIF: Börje Algotsson.

Vartofta spelade bäst den första delen av matchen och på detta klarade man hem en seger i jämn match mot årets överraskning i gruppen Valtorp som i år har ett "moget" och fint lag. Bra i Vartofta var Henrik Johansson, Bertil Andersson, Göran Neuman, Åke Persson och Börje Andersson och i Valtorp Per Setterberg Tommy Setterberg Peter Johansson och Börje Algotsson.

Ekedalens SK	2	2	0	0	12- 2 4
Tomtens IF	2	2	0	0	8- 0 4
Kättilstorps IK	2	1	0	1	9- 5 2
Vartofta SK	2	1	0	1	3- 8 2
Valtorps IF	2	0	0	2	1- 3 0
Folkabo IK	2	0	0	2	0-15 0

Vartofta SK-Sandhems IF 8-1 (5-1)

Målg: V: Åke Persson 4, Benny Karlsson 2, Börje Andersson, Eddy Lagergren. S: Gunnar Hartelius.

En tidig "seriefinal" trodde man på mellan dessa båda lag som båda inledde men en klar seger i den första omgången. Sandhem f ö med hela 15-0. Nu visade det sig att hemmalaget i denna match var helt överlägset i allt och man behärskade matchen helt från början till slut. Sina bästa spelare hade Vartofta i Henrik Johansson, Börje Andersson, Åke Persson och Benny Karlsson. I Sandhem godkänt till Claes Andersson, Claes Hartelius, Gunnar Hartelius och Tomas Karlsson i nämnd ordning.

Slöta Kyrka

Kyrkbuss avgår till kyrkan Kristi Himmelsf.dag från Falekvarna kl. 10.30 o fr. Vartofta 10.45, och sönd. den 3 juni fr. Vartofta kl. 19.15.

Tipspromenad i Vartofta

Torsdagen den 31 maj (Kristi Himmelsfärdsdag). Start vid Idrottsplatsen kl. 10-12.
Välkomna!

Vartofta Damklubb.

Tipspromenad i Vartofta

Kristi Himmelfärdsdag kommer Vartofta Damklubb att anordna en tipspromenad på förmiddagen. Start och målplats blir i Klubbhuset vid idrottsplatsen. Priser utdelas till dem som når bäst resultat.

Slöta Ckf-avd.

har haft månadsmöte hos Sirkka Andersson, Vartofta. Bl.a. planerades och valdes arbetskommitte till naturstig vid Ållebergs ände den 17 juni. Under kvällen hade man också blomskottsauktion till förmån för Islandshjälpen. Ingrid Karlsson skötte klubban på ett förtjänstfullt sätt och auktionen inbringade inte mindre än 420 kr. Ordf. Erna Fredriksson tackade till sist alla som hjälpt till att nå detta fina resultat.

Vartoftadamer på utfärd

Ett 20-tal medlemmar ur Vartofta kyrkl kvällssyförening har nyligen haft sin årliga vårutfärd. Denna var i år förlagd till Dagsnäs slott, där fru Elsa Ekberg vänligt tog emot sällskapet och visade runt i det vackra corps-de-logiet samt berättade slottets historia. Alla imponerades av de åtta rummen i fil, av de förnämliga konstsamlingarna och inte minst av biblioteket med dess rikedom av västgötsk litteratur. Köksavdelningens stora kopparsamling var också föremål för damernas beundran.

Kyrkoherde Nils Borg framförde gästernas tack till fru Ekberg. Från Dagsnäs fortsatte färden till Bjurums slott, där en god supé väntade i den stora festsalen. Alla lät sig väl smaka och stämningen var god. Som avslutning på den av alla mycket uppskattade kvällen samlades man i andaktsrummet på slottet, där en kort aftonbön hölls. Resan företogs i buss med fru Elsie Karlsson, Vartofta, vid ratten. Hon avtackades med ett fyrfaldigt leve.

Överlägset Vartofta 6—1-vann

Efter överlägset spel från Vartoftas sida och med massor av målchanser kom kallduschen med ett ledningsmål för gästerna i nionde min. Det var vänsterytter Isaksson som skickade en lyra i mål över en för långt ut stående målvakt Göran Pettersson i VSK-buren.

Sedan var det gästerna som fick vind i seglen. Men Vartofta kom igen i 37 min. Planens bäste spelare Jan Johansson gjorde 1—1 genom en frispark. I 44 min 2—1 på straff genom hela matchen elegant spelande mittfältaren Göran Allansson.

Efter paus var det Vartofta för hela slanten. I 55 min 3—1 genom vänsterinnern Jörgen Gren. 4—1 i 69 min på nick över hela försvaret av Göran Allansson. 5—1 av vänsteryttern Jan Johansson och senare 6—1: målgörare högeryttern i matchens sista minut.

Gästerna gjorde ett slätt intryck men bäst var backen Åke Sjökvist. Hos hemmalaget två redannämnda. Största glädjeämnet var Ulf Leijons come-back med ett lugnt och säkert spel. Christer Östman sopade rent med besked samt en eloge till Claes Stefansson för slit på mittfältet. Tyvärr saknades Kenneth Milton och Ingmar Sandblom som var skadade.

Bra domare var Rolf Ahlrik från Skövde.

FOTBOLL

ÅSARPS IP

Lörd. 26/5 kl. 16.00

Vartofta—Åsarp

VARTOFTA

Välplanerad enplansvilla byggd 1967 inneh. vard.rum, 3 sovrum o kök. Hall o badrum m wc. Källare m. gillestuga, hobbyrum, tvättstuga, pannrum m oljeeldn. o garage.

TENNISINVIGNING I VARTOFTA

Tisd. 29 maj kl. 18.00 invigas tennisbanan. Uppvisningsspel av förre Davis Cupspelaren Torsten Johansson, Malmö och Bert Andersson, FTK.

Alla intresserade välkomna

VARTOFTA TENNISKLUBB.

Vartofta SK—Floby IF 1—2 (1—0)

Målg: V: Sören Andersson. F: Per Johansson, Jan Wikman.

Vartofta hade i den 1:a halvleken ett gott grepp om spelet och tog även ledningen med 1—0, men efter vila fick Floby bättre fart på sina mannar och efter en fin andra halvlek kunde man ta sin andra raka seger. Bra i hemmalaget Bengt Eriksson, Jonny Gustavsson och Åke Larsson medan Floby hade sina bästa i Peter Henriksson, Jan Wikman och Sten Ove Eriksson.

Grolanda IF	2	2	0	0	11—	0 4
Falköpings BK	2	2	0	0	9—	5 4
Floby IF	2	2	0	0	5—	2 4
Vartofta SK	2	0	0	2	4—	6 0
Kättilstorps IK	2	0	0	2	1—	9 0
Kinnarps IF	2	0	0	2	2—11	0

Kommunordförande Olle Ferm hade nöjet att inviga Vartofta tennisklubbs nya bana genom att slå den första bollen över nätet till de gästande spelarna Torsten Johansson och Bert Andersson. Invigningen började annars med att klubbens ordförande Gösta Larsson hälsade de gästande spelarna och ett 100-tal åskådare välkomna. Fritidsnämnden gav klubben blommor genom fru Fredriksson. Efter det formella spelades nagra "inspelningsmatcher". En singel mellan Torsten Johansson och Bert Andersson slutade 6—4 i Torstens favör. En dubbel om fem game mellan Börje Broqvist/Bert Andersson och Torsten Johansson/Sture Widlundh gav seger med 3—2 till de sistnämnda.

Torsten och Bert invigare

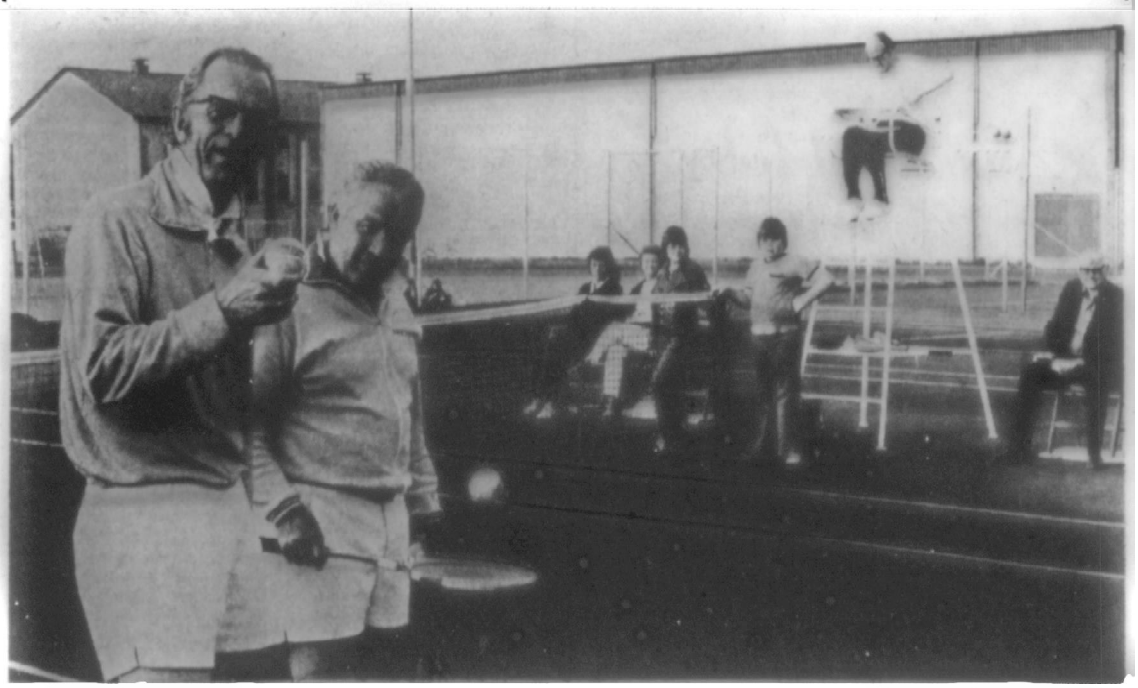

I går kväll invigdes två nya tennisanläggningar på Falbygden, dels i Vartofta dels i Floby. Två fina anläggningar, som skall ge kommunernas invånare möjligheter att utöva "den vita sporten" på närhåll. Förre elitspelaren Torsten Johansson från Malmö hade inviterats av FTK-esset Bert Andersson, vilken "stått fadder" för båda banorna. De två spelade upp i trevliga matcher och hade dessutom dueller med och mot resp. orters egna spelare.

Div. VI Falköpingsgruppen

Furusjö—Rapid 1—0
Vartofta—Gust. Adolf 6—1
V.-Kleva—Åsarp 2—3
Slutarp—Sandhem 0—0
Mullsjö—Grolanda 1—0

Mullsjö	5	4	1	0	10— 2	9
Vartofta	5	3	2	0	17— 5	8
Sandhem	5	3	2	0	8— 5	8
Åsarp	5	3	1	1	14— 7	7
Furusjö	5	3	0	2	10— 9	6
Grolanda	5	2	0	3	7— 7	4
Vilske-Kleva	5	1	1	3	5— 7	3
Slutarp	5	1	1	3	4—12	3
Rapid	5	0	1	4	3—13	1
Gustav Adolf	5	0	1	4	6—18	1

Östra Skaraborgs reservserie

Fröjered—Rapid 8—2
IFK Falköping—Skövde 4—1
Floby—Stenstorp 0—0
Falköpings BK—Våmb 5—2
Borgunda—Vartofta 4—0

FBK B	5	4	1	0	21— 3	9
Stenstorp	5	4	1	0	15— 6	9
IFK Falk. C	5	3	0	2	13— 9	6
Borgunda	5	2	2	1	9—11	6
Våmb	5	2	1	2	12—13	5
Floby	5	1	3	1	4— 5	5
Fröjered	5	2	0	3	14—13	4
Skövde FFA	5	2	0	3	9—12	4
Vartofta	5	1	0	4	5—16	2
Rapid	5	0	0	5	7—21	0

Tommy Nero matchvinnare i Åsarp

Åsarp mötte i lördags Vartofta i ett jämnt grannderby, där man kunde avgöra matchen i slutminuten. Matchen började bra för Åsarp, som tog ledningen redan efter en halv minut. Målskytt var Tommy Karlsson. Vartofta hade sedan ett visst övertag till en del beroende på att Åsarp fick två man skadade efter 25 minuter.

Andra halvlek tog Åsarp över kommandot, men det blev ändå Vartofta som kvitterade genom Jörgen Green. Sedan stod matchen och vägde innan Tommy Nero gav Åsarp ledningen. Nu rullade man bollen fint och man trodde segern var klar. Så fick Vartofta en hörna fyra minuter före slut, som Göran Allansson nickade i mål. En minut före slut gjorde Tommy Nero segermålet på ett vackert skott.

I ett mycket kämpaglatt och jämnt Åsarpslag, som fick ställa upp utan Ulric Gunnarsson, ges de bästa betygen till Ingemar Pettersson, Tommy Nero, Torbjörn Seveborg och Lennart Pettersson.

Vartoftas basta var Ulf Leijon, Göran Allansson och Jörgen Green.

KOMMUNCYKLING I VARTOFTA KOMMUN

måndagen den 4 juni med start kl. 18.30–19.30.
Fullmäktiges ledamöter startar 18.30 vid Slötagården.
Övriga kan välja någon av följande startplatser:
Vartofta C-skola, Kättilstorp kiosken, Näs bygdegård, Slötagården, Åsle, Tiarp och Mularp.
Kommuncykling även tisdagen den 12 juni och onsdagen den 20 juni (ingår ej i kommuntävlingen).
CYKLA 1 MIL UTAN TIDTAGNING – 1 CYKEL UTLOTTAS PER KVÄLL.
Dragning torsdagen den 21 juni. Vinnarnas namn meddelas i FT tisdagen den 26 juni.
VÄLKOMMEN
FRITIDSNÄMNDEN



Falbygdens skolförbund
T: inlagd sill, gräddfil, potatis, blomkål, råkost. O: stekt kyckling, sås, potatis, sallad. T: pytt i panna, rödbetor, frukt.

Vartofta kommun cyklar

Vartofta kommunfullmäktiges ledamöter startar årets kommuncykling vid Slötagården på måndag kväll. Övriga kommunbor, som vill hjälpa Vartofta till en hygglig placering i rikstävlingen, kan starta vid Vartofta centralskola, Kättilstorp Kiosken, Näs Bygdegård, Slötagården samt i Åsle, Tiarp och Mularp.

Det blir kommuncykling tisdagen den 12 juni och 20 juni också.

Vartofta Missionsförsamling hade på Kristi Himmelfärdsdagens eftermiddag inbjudit till de äldres högtid. Omkring 50-talet hade hörsammat inbjudan. De fick vara med om ett givande sångprogram av makarna Jirebrant från Skövde. Där solo och duettsånger omväxla de med korta vittnesbörd i samband med sångtexterna. Mötesledare var pastor Olof Englund som också talade en stund över dagens ämne med text ur Apg. 1. Runt de festligt dukade borden fick man också tillfälle till kamratlig samvaro under fria former. Herr Karl Fogelberg framförde till sist de inbjudnas tack för en givande eftermiddag.

Ekedalens SK – Vartofta SK 3–2 (1–1)
Målg.: E: Jan Olsson, Jan Folke, Tomas Johansson. V: Göran Neüman, Börje Andersson.

Ekedalen vann tursamt matchen mot **Vartofta**, där ett oavgjort resultat mer hade speglat målchanser och spel. Detta berodde delvis på att **ESK**-spelarna denna gång tog för lätt på uppgiften och detta hade lätt kunnat straffa sig. Bäst i hemmalaget var Mats Johansson och Jan Olsson och hos gästerna lade man främst märke till Kurt Andersson, Henrik Johansson, Bertil Andersson, Eddie Lagergren och Åke Persson.

Tabellen:

Tomtens IF	3	3	0	0	15– 1	6
Ekedalens SK	3	3	0	0	15– 4	6
Valtorps IF	2	1	0	2	3– 3	2
Kättilstorps IK	2	1	0	2	10–12	2
Vartofta SK	3	1	0	2	5–10	2
Folkabo IK	3	0	0	3	0–17	0

Pojkar max. 14 år – C-grupp 6.

Vartofta SK – Falköpings BK 2–2 (2–1)
Målg.: V: Börje Andersson, Stefan Brorsson. F: Torgny Andersson, Toni Ögren.

"Seriefinalen" mellan FBK och Vartofta slutade rättvist oavgjort. Lagen hade spelet var sin del av matchen, VSK den första och FBK den andra och man vann var sin del. Bäst i hemmalaget var Bo Jansson, Eddy Lagergren, Lennart Neüman och Börje Andersson medan FBK hade sina bästa i Sören Andersson, Torgny Andersson och Jan Ljus.

Grolanda IF – Vartofta SK 2–0 (0–0)
Målg.: Per Moberg, Johan Fock.

Grolanda lade ytterligare en seger till sina föregående två och man vägrar också att släppa in något baklängesmål. 13–0 är den imponerande målskillnaden för laget. Vartofta hade väl ett par chanser att spräcka nollan men målvakten Mikael Eriksson var på sin vakt och tillsammans med Rolf Karlén, Håkan Floberg, Mikael Arvidsson och Johan Fock får han det bästa betyget i Grolanda. Vartofta hade sina bästa i Bengt Lennartsson, Bengt Eriksson, Jonny Gustavsson och Åke Larsson.

Tabellen:

Grolanda IF	3	3	0	0	13– 0	6
Falköpings BK	3	2	1	0	10– 6	5
Floby IF	3	2	1	0	6– 3	5
Kättilstorps IK	3	1	0	2	4–11	2
Vartofta SK	3	0	0	3	4– 8	0
Kinnarps IF	3	0	0	3	4–14	0

FOTBOLL

Strömsborg

Torsdag kl. 17.00

W-Kleva BK
Vartofta SK

Vartoftas andra halvlek bäddade för triumf mot Vilske Kleva -4–1

Vartofta triumferade på torsdagseftermiddagen med 4–1 mot Vilske Kleva i matchen på Strömsborg. Kleva-laget gav gott motstånd under första halvlek och höll också ett oavgjort resultat i paus. Efter rasten hade Vartofta någon fördel av vinden och dominerade under senare delen ganska kraftigt.

Det var ingen särskilt välspelad tillställning, men vi såg en del goda individuella prestationer.

I Vartoftaförsvaret spelade Jan-Christer Östman en dominerande roll, på mittfältet hade Göran Allansson framgångar och av kedjefolket imponera de Jan Johansson med snabba ryck och med viss finess agerade också Jörgen Green.

Vilske Kleva hade en ojämn besättning. Stig Wallander var den tongivande i försvarsledet, medan det i övrigt inte hände så mycket. Laget kunde inte alls fullfölja en lovande matchöppning.

En kvart hade spelats när Janne Johansson gav VSK ledningen med ett skott tätt invid ena stolpen. Ett par minuter senare trodde vi på Kleva-kvittering, men Mats Allansson fick iväg bollen i ena stolpen ur närläge. En händelserik minut fortsatte med att Jan Johansson krokades innanför straffområdet och kapten Allansson utsågs till VSK-exekutor. Han slog till och bollen seglade över Kleva-målet.

Ett missförstånd i Vartoftaförsvaret var upphovet till Klevas kvittering i 42 minuten. Bollen hamnade småningom hos Tomas Danielsson, som sköt i nät.

Göran Allansson reparerade sitt straffmisstag genom att efter 3 minuter i andra halvlek nicka in 2–1 efter frispark från brorsan Bengt.

Fem minuter senare föll 3–1. Det handlade om sologenombrott av Jan Johansson. I 24 minuten fastställdes 4–1 som slutresultat genom Kenneth Milton, som avancerade på en långboll och slog på ett vänsterskott, vilket borrade sig upp i ena krysset.

Bo Segerfeldt, Stenstorp, hade inga problem i en lättdömd tillställning.

Bässe

LYCKAD KOMMUNCYKLING



Upptakten till årets kommuncykling i Vartofta blev en lyckad tillställning med stor uppslutning av trampsugna Vartoftabor. Start från sju olika platser i kommunen och bas för alltsammans som sig bör fritidsnämndens ordförande Erna Fredriksson.

På bilden ovan flaggar Erna av kommunfullmäktigeledamöterna vid Slötagården. 29 av de 35 folkvalda ställde upp på den milslånga rundan.

Vartofta kommuns överskott 400.000

Vartofta kommunfullmäktige beviljade vid sammanträde på måndagskvällen kommunens styrelser och nämnder ansvarsfrihet för 1972 års räkenskaper och förvaltning. Det totala överskottet uppgår till över 400.000 kr. På driftbudgeten 225.223 kr och på kapitalbudgeten 199.699 kr, vilken sistnämnda summa avsätts till allmänna investeringsfonden. Balansräkningen per den 31 dec. 1972 omsluter drygt 6,2 miljoner kr. Största överskotten visar socialvård och socialförsäkring 77.402 kr samt hälso- och sjukvård 61.710 kr.

Forts. på sid. 11

VARTOFTA

Kommuncyklingen

Måndagskvällens kommuncykling i Vartofta samlade 365 deltagare. Därav startade 72 i Kättilstorp, 68 i Åsle, 135 i Vartofta, 32 i Näs och 58 i Slöta. I sistnämnda siffra ingår också 29 av de 35 kommunfullmäktigeledamöterna.

Söndagsskolor på utfärd

Karleby, Slöta och Vartofta kyrkliga söndagsskolor med föräldrar gjorde i söndags sin sedvanliga utfärd, detta år ställd till Flämslätt, där man först firade gudstjänst i kyrkan. Stiftsadjunkt Lennart Franck talade till barnen och föräldrarna om bönen. Efter gudstjänsten samlades man till samkväm i källarmatsalen, där barnen bjöds på förfriskningar. Söndagsskolbarn från Vartofta söndagsskola framförde där några sånger. I den gamla matsalsbaracken följde sedan lekar och tävlingar. Kyrkoherde Borg överlämnade till sist blommor till samtliga söndagsskollärare o tackade dem för deras arbete under den gångna terminen. Den lyckade dagen avslutades med en kort andakt. Över hundra personer, barn och föräldrar, deltog i utfärden.

Till O Holmbergs Trikå AB försåldes ett 6.000 kvadratmeter stort markområde till det facila priset 600 kr. Köparen skall betala avstyckningskostnaden och förbinder sig med 25.000 kr i vite att inom två år uppföra en fabriksbyggnad enligt föreliggande ritningar. Markområdet är beläget väster om Svejo mattindustri i Vartofta.

Kättilstorps Elektriska distributionsförening fick 24.000 kr i anslag för flyttning av en transformator.

1.500 kr fick FAIK i bidrag för att framställa ett kartorienteringsblad över området sydväst Kättilstorp.

Till en privatperson såldes fastigheten Slöta Östergården 4:88 för ett pris av 5.240 kr.

Fullmäktige godkände de åtgärder som kommunstyrelsen vidtagit med anledning av en motion av socialdemokraterna Erland Eriksson och Gunnar Johansson rörande vattenförsörjningen i Vartofta samhälle. Kommunstyrelsen har låtit installera en ny och effektivare pump vilket medfört att de akuta besvären upphört.

Vid sammanträdet bordlades en motion undertecknad av bl.a. byggnadsnämndens ordförande Valdemar Hagenstål. I motionen föreslås att kommunen ökar på sina markreserver och inköper ytterligare ett område om 8 hektar för bostadsändamål och ett om 5 hektar för industriändamål.

Pastorsexp.

i Slöta och Åsle

är fredagen den 8 juni öppen kl. 16.00–18.00.

Tipspromenad

i Falekvarna

Annandag Pingst 11/6.
Start kl. 13–15 i Loffaroten, Falekvarna.
Vi Unga.

Slöta pastorat

Söndagen den 17 juni

Vartofta Elvag. kl. 14.00 Friluftsgudstjänst. Kaffeservering. Karleby k:a kl. 11 Högm. HHN. Åsle k:a kl. 13.00. Konfirmandjubileum. Mularps k:a kl. 11 Högm. Uddagårdens skola kl. 16.00 Gudstj.

Slöta pastorat

Pingstafton. Karleby kyrka kl 16 Konfirmation. Buss fr. Vartofta 15.15 över Falekvarna 15.25.

Pingstdagen. Slöta kyrka kl. 10.30. Kören medverkar. Buss fr. Falekvarna 10.00 o. Vartofta 10.15. Åsle kyrka kl. 9.30. Flickkören medverkar. Tiarps g:a kyrkplats kl. 11. Friluftsgudstj. E. samling hos Gun o. Sture Gustafsson. Vid regn hålles gudstj. i kyrkan.

Annandag Pingst kl. 9.00 Morgongudstj. Karleby kyrka, därefter kyrkobr gemensamma utfärd.

Vartofta SK–Folkabo IK 11–2 (4–2)

Målg: V: Benny Karlsson 5, Åke Persson 4, Börje Andersson, Claes Uno Frisk. F: Anders Svensson, Leif Bore.

I den första halvleken höll Folkabo spelet ganska bra uppe, men efter paus rasade det ihop som ett korthus och Vartofta kunde vinna matchen mycket enkelt. Folkabo som har ett ungt och ojämnt material gjorde vad man kunde men när Vartofta ökade tempot hade man inte en chans. Bra i hemmalaget var Henrik Johansson, Åke Persson, Börje Andersson, Benny Karlsson och Eddie Lagergren. I Folkabo godkänt till Åke Eriksson och Sören Johansson.

Tabellen:

Tomtens IF	4	4	0	0	18– 3	8
Ekedalens SK	4	3	0	1	17– 7	6
Vartofta SK	4	2	0	2	16–13	4
Valtorps IF	4	2	0	2	8– 5	4
Kättilstorps IK	4	1	0	3	12–17	2
Folkabo IK	4	0	0	4	2–28	0

Terminsslut i Vartofta



Kyrkoherde Borg talar.

När Vartofta skola höll avslutning i går i en fullsatt gymnastiksal inleddes högtiden med sommarpsalmen 474. Kyrkoherde Nils Borg talade till lärare och elever, varefter skolkören sjöng, ackompanjerade av kantor Th Marlebäck, Gärdebylåten, Frykdalspolska, sommarhambo av Gunde Johansson och "Sommarlov". Efter premieutdelningen avslutades vårterminen definitivt med "I denna ljuva sommartid".

Moderata Kvinnoföreningen i Vartofta

anordnade i måndags sin sedvanliga vårutflykt till Hjo och trakten kring Vättern. Ett 30-tal besökte Fagerhults fabrik och Skara stifts folkhögskola i Hjo. Alla var mycket imponerade av denna handikappvänliga skola. Utflykten avslutades med middag på Hjos gamla värdshus, där ordf. Eris Köhlby tackade för en trevligt anordnad utflykt.

Östra Skaraborgs reservserie

Rapid – Vartofta 0 – 2
IFK Falköp. – Fröjered 2 – 0
Skövde – Borgunda 4 – 2
Stenstorp – Falk. BK 4 – 3
Våmb – Floby 1 – 1

Stenstorp	8	7	1	0	25 – 10	15
FBK B	8	6	1	1	37 – 10	13
Floby	8	2	5	1	13 – 12	9
IFK Falk. C	8	4	0	4	19 – 16	8
Våmb	8	3	2	3	18 – 19	8
Fröjered	8	3	0	5	22 – 21	6
Borgunda	8	2	2	4	16 – 23	6
Vartofta	8	3	0	5	14 – 24	6
Skövde FFA	8	3	0	5	17 – 31	6
Rapid	8	1	1	6	14 – 29	3

Kyrkobröderna med familjer Slöta pastorat

hade annandag pingst sin sedvanliga sommarutflykt. Den började med morgonbön i Karleby kyrka, varefter resan med buss först gick till stiftets folkhögskola i Hjo, där dukade kaffebord väntade. Folkhögskoleläraren Rolf Jarlemark redogjorde efter kaffet för folkhögskolans arbete och inriktning, varefter gästerna under hans ledning gjorde en rundvandring på skola och elevhem. Efter besöket i Hjo gick färden till Rosenlunds trädgård i Frösve, där trädgårdsmästare Bertil Vallentin tog gästerna med på en vandring bland sina många växter. På vägarna genom norra Billingens vackra natur gick resan sedan till stiftsgården Flämslätt. Efter middag i matsalen samlade föreståndare Lennart Franck gästerna i samlingssalen och talade om Flämslätts utbyggnad, uppgift och arbete i stiftet. Efter en stunds vila eller vandring på Flämslätt gick resan hem med uppehåll vid Jättedalen i Öglunda, där resenärerna hade tillfälle att gå till utsikten, dricka vatten i offerkällan och duka upp sitt matsäckskaffe i det gröna. Vackert väder bidrog till en trevlig utfärd.

Tipspromenad i Falekvarna

Falekvarna Vi Unga hade annandag pingst anordnat en tipspromenad i Loffarroten, vilken hade lockat 137 deltagare. Ingen lyckades pricka in alla 15 rätt.

Resulat: 14 rätt: Yngve Granlund, Kättilstorp, Karin Johansson, Kättilstorp, Sven Johansson, Kättilstorp, Sven-Erik Gustavsson, Skörstorp, Gunnar Wanland, Vartofta, Sten Granlund, Kättilstorp, Barbro Gustavsson, Skörstorp, Verna Granlund, Vårkumla och J. Granlund, Kättilstorp.

De rätta svaren: 1. Gudarnas konung var Zeus (x). 2. Viktor Rydberg har skrivit Singoalla (1). 3. Sverige spelade mot Ungern (x). 4. Colosseum ligger i Rom (2). 5. Bladen i mitten var från en alm (x). 6. För att få titeln pol.mag. skall man ha avlagt samhällsvetenskaplig examen (x). 7. Namnet på J. Ericssons lok var Novelty (2). 8. Slig är ett finkornigt malmkoncentrat (1). 9. Danmark firade nationaldag den 5 juni (2). 10. da Vinci har målat Mona-Lisa (1). 11. Vi Ungas symbol föreställer en fackla (x). 12. Talet MXCVI skrivs 1096 (2). 13. Bilderna var hämtade ur Biffen och Bananen (2). Det ingick även två praktiska prov, där det gällde att trä en synål och att plocka 20 kg sten i en låda.

Skiljefråga: 1014 sidor.

Jan Johansson i huvudroll Vartofta slog Sandhem –3–0

En fartfylld och bra första halvlek, men en ganska bedrövlig andra är betyget för matchen Sandhem – Vartofta. Gästerna vann matchen med 3–0, ett resultat som var rättvist då laget hade bättre avslutare i sitt anfall än hemmalaget.

Första halvlek var fartfylld och spännande. Efter en kvart fick Vartofta en hörna som Ingemar Sandblom nickade i mål. Samme man hade också en bra nick på en frispark, men Heed i hemmaburen stod bra placerad och kunde göra en reflexräddning.

I halvlekens slutskede hade Sandhem två så kallade givna chanser men målen uteblev.

Andra halvlekens första tio minuter hade hemmalaget ett bra grepp om händelserna. Chanser saknades inte heller men att göra mål är nu inte Sandhems starka sida.

Sista halvtimmen presterades ganska tråkig fotboll från båda sidor. Man fick dock se prov på ett utomordentligt ytterspel av gästernas och planens bäste spelare Jan Johansson. Han svarade också för både 2–0 och 3–0 till Vartofta efter att själv sprungit igenom halva hemmaförsvaret. Förutom Jan Johansson hade gästerna en bra spelare i Ingemar Sandblom så länge han var med.

Bäst i Sandhem var vb Stig Johansson. Målvakten Heed gjorde också många bra räddningar. I övrigt var laget ganska jämnt.

Utmärkt domare var Lars Thorbjörn, Stenstorp.

EDSON

Naturstig

vid Slötastugan, Ålleberg, söndagen den 17/6 kl. 13.00 – 15.00. Kaffe- och korvservering.

Alla hjärtligt välkomna.

Slöta CKF-avd.

Tomtens IF – Vartofta SK 4 – 0

Målg.: Olle Sääf 2, Göran Ohlsson, Conny Johansson.

Tomten vann klart mötet med Vartofta och därmed är laget obesegrat under våren. Fem raka segrar imponerar, men så flyter också spelet fint och laget innehåller mycket jämna spelare. Bäst denna gång var Jörgen Milton, Thomas Karlsson, Olle Sääf och Peter Sjöström. I Vartofta ett plus för Eddie Lagergren, Bertil Andersson, Åke Persson och Benny Karlsson.

Samlingslokalen i Vartofta

Regeringen har gett Vartofta kommun tillstånd att ta upp ett 20-årigt amorteringslån på 65.000 kr för uppförandet av en allmän samlingslokal i Vartofta samhälle. Totalkostnaden har angetts till 610.000 kr.

Syföreningar på utfärd

Slöta och Karleby kyrkliga syföreningar har nyligen företagit en gemensam utfärd till Tiveden och Askersund. Ett första uppehåll gjordes i Hjällstads kyrka för morgonbön. Kyrkoherde Björk berättade om kyrkans historia. Färden gick sedan vidare till sjön Viken, där ett frukostuppehåll gjordes i det gröna. Genom de vackra Tivedsskogarna kom man så fram till IM-hemmet i Tivedstorp. I Vandrarnas kapell berättade en av medarbetarna på platsen om Tivedstorp, dess mål och historia. Många tog tillfället i akt att köpa vackra hemslöjdsalster.

Framkomna till Askersund smakade middagen på Stadshotellet gott. Därefter besöktes Stjärnsunds slott samt Olshammar med den Heliga Birgittas kyrka och Verner von Heidenstams födelsehem. I Karlsborg väntade till sist eftermiddagskaffet. Resan gynnades av strålande väder och alla var nöjda vid hemkomsten. Resenärernas tack till kyrkoherde och fru Borg som planerat resan framfördes av fru Svea Karlsson, Bäckgården, som också överlämnade en minnesgåva. Chaufför på färden var herr Lennart Fredriksson, Timmersdala, som avtackades med en gåva för god färd genom kyrkoherde Borg.

Ett 20-tal medlemmar ur Vartofta kyrkliga syförening var i måndags på trevlig utfärd till stiftsgården Lilleskog. Resan, som företogs i fem bilar, gynnades av ett underbart väder. På stiftsgården tog värdinnan, fru Rut Hjelte, emot och berättade om stiftsgården och dess storslagna donationer. Därefter intogs kaffe. Sedan vände man åter till Alingsås där middagsbön hölls i stadens kyrka. Sedan blev det tid över för shopping. Middagen intogs på Margaretas matsalar. Resenärernas tack för den välplanerade färden framfördes av fru Elsa Tidstrand, som överlämnade en minnesgåva till reseledarna kyrkoherde och fru Maja Borg.

FOTBOLL

IDROTTSPARKEN Sandhem

Annand. Pingst kl. 17.00

Vartofta SK—Sandhems IF

VARTOFTA

Arkitektritad enfamiljsvilla med hög standard byggd 1969 i vitt fasadtegel. Villan inneh. stort vard.rum om c:a 40 kvm, TV-rum, arbetsrum och 4 sovrum samt kök och matrum. Vidbyggt varmgarage o. förråd.

Vartofta SK—Kättilstorps IK 1—1 (1—1)

Målg: V: Anders Söderlund. K: Conny Johansson.

Genom den delade "potten" tog Vartofta sin första poäng för året, men upprepar man spelet så kommer den säkert att följas av flera. Matchen var av god kvalitet och hela kättilstorpslaget får godkänt av sin lagledare medan man i Vartofta sätter ett plus för Jonny Gustavsson och Tomas Johansson.

Tabellen:

Grolanda IF	4	4	0	0	15— 1	8
Floby IF	4	2	2	0	12— 8	6
Falköpings BK	4	2	1	1	11— 8	5
Kättilstorps IK	4	1	1	2	5—12	3
Vartofta SK	4	0	1	3	5— 9	1
Kinnarps IF	4	0	1	3	6—16	1

Slöta pastorat

Midsommarafton: Mularps kyrka kl 22.00 Sång- o. musikgudstj.

Midsommardagen: Friluftsgudstjänster. Åsle prästg. kl. 14.00. Kyrkokören. Kaffeservering. Slöta prästg. kl 14.00 Kaffeserv. i Slötag. Buss fr. Falekv. 13.30 o. fr. Vartofta 13.45.

Söndagen den 24 juni: Tiarps gamla kyrkplats kl. 11 fm. Lovene kyrkplats kl. 14.00. Kaffeserv. i Bäckg.

Vid regn hålles gudstj. i resp. kyrka.

Alla hjärtligt välkomna!

Vartofta SK—Slutarps IF 13—1 (7—1)

Målg: V: Benny Karlsson 7, Åke Persson 3, Börje Andersson 3. S: Stefan Ekman.

Vartofta bättrade ytterligare på sin redan fina målskillnad genom att helt utklassa Slutarps IF, som dock gjorde sitt första mål för året. Bra i hemmalaget var Eddy Lagergren, Åe Persson, Benny Karlsson och Kenneth Andersson. I Slutarp godkänt till Ove Karlén, Inge Karlsson, Håkan Andersson och Stefan Ekman.

Tabellen:

Vartofta SK	4	3	1	0	27— 5	7
Falköpings BK	3	2	1	0	14— 2	5
Sandhems IF	3	1	1	1	19—11	3
Grolanda IF	3	0	1	2	5— 8	1
Slutarps IF	3	0	0	3	1—39	0

GLAD MIDSOMMAR!



Vad passar bättre att önska er läsare en glad midsommar med än ett fång av sommarens skönaste blomster. Gunilla från Vartofta överräcker. Hon är 14 år och heter Johansson i efternamn. Under sommarlovet hjälper hon sina föräldrar med att ta hand om gästerna på vandrarhemmet i Falköping.

Falekvarna – där kvarnhjulen sjöng

Kvarnhjul som inte längre sjunger, sönderslagna fönsterrutor, mörka kvarnrum med unken mjöldoft, nerrivna kalkmurar, spräckta kvarnstenar i högt sommargräs, en svagt porlande bäck med ett lugnt och stilla flyt – det är också ormbunkar, kers, ask, lönn, lövsångare och rödhake, solbelysta måbärsbuskar och blommande hägg. Många kallar det idyll.

Det gamla kvarnlandskapet – Falekvarna – utefter en bäck som inte har något namn. "Det är början på Slafsan säger de människor som har bott vid bäcken i stort sett hela sitt liv". Kvarnabäcken är annars det namn som passar bäst. Men småkvarnarnas tid är förbi: Ölandskvarn, Madkvarn, Krusekvarn, Bondehemmets kvarn, Stöttebo kvarn, Örlids kvarn, Gläshagens kvarn, Mellums kvarn, Herrakvarn, Orreholmens kvarn, Backens kvarn, Pilakvarn, Bosebackens kvarn och Nätereds kvarn. Kvarnarna har blivit elektrifierade.

Harald Schiller, den västgötske landskapsskildraren, har beskrivit Falekvarnalandskapet i boken "Här ligger paradiset" från 1944 under kapitlet "Där kvarnhjulet sjunger".

"Men Västergötland äger också en mängd små idyller av oförliknelig skönhet och charm, idyller som ofta förbises av turisten".

Falekvarna ligger utmed en bäckravin vid sidan om allfarvägarna. Inbäddad i lummig grönska ligger gårdarna med jämna mellanrum utefter bäckfåran. Till varje boningshus hörde förr en kvarn, som till stor del var uppbyggd av kalksten. Där en gång kvarnhjulet gick runt gapar i dag mörka hål i kalkväggen. Kvarnarna har lagts ned, en del är rivna, andra står kvar.

"Men plötsligt ljuder vattenplask. Det blir starkare och starkare, får nästan ton av ett vattenfall. Ett knirkande ljud av tunga hjul dränktes i vattenmassans dån".

Så kunde Harald Schiller uppleva en vandring utmed Kvarnabäcken. Det var liv och rörelse i småkvarnarna.

Kvarnen blev ett hemvist för hemska eller högromantiska äventyr alltifrån Cervantes och Dumas fram till Almquist och Gjellerup. Falekvarna var en viktig plats för lant-



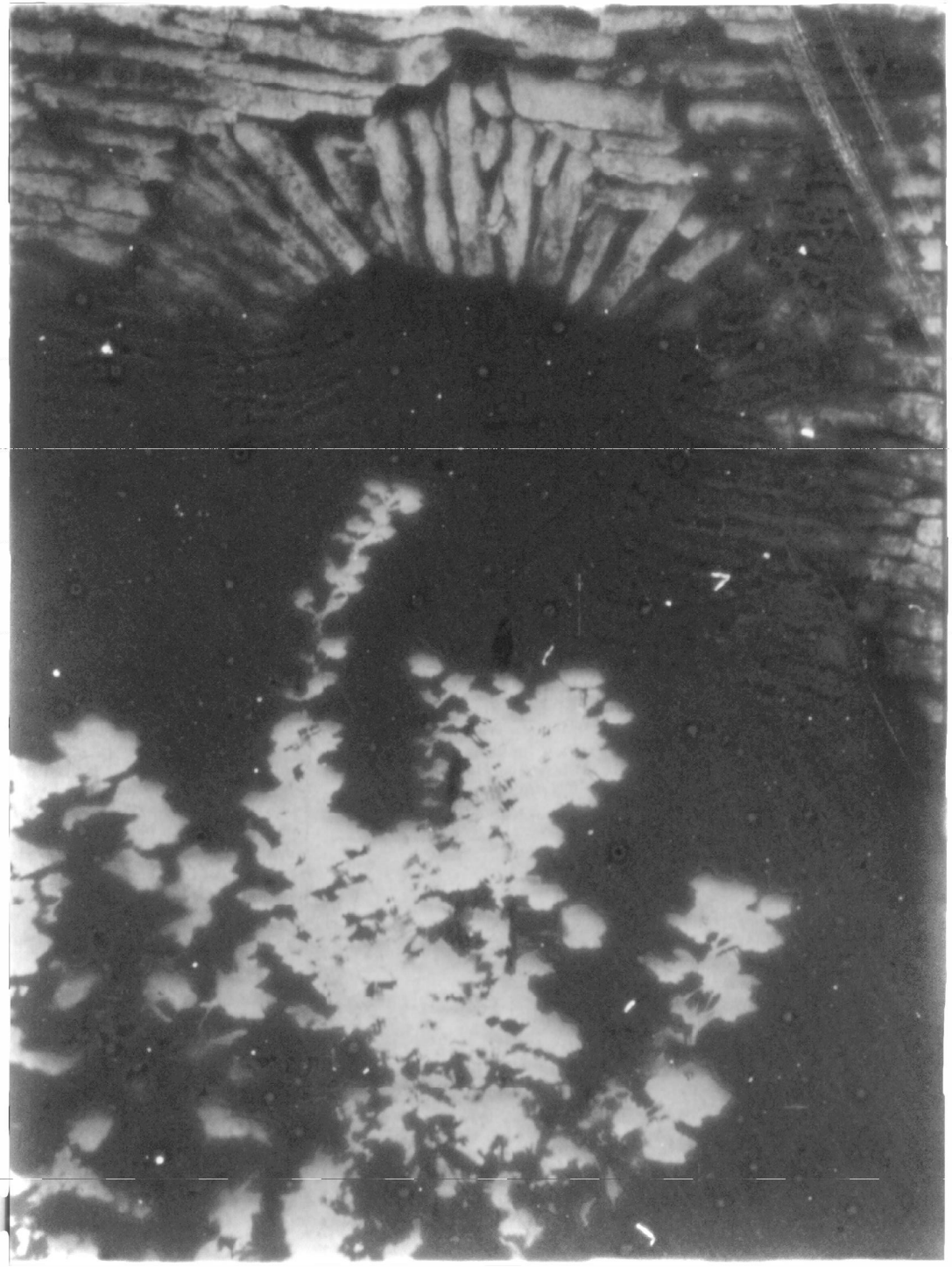



Anna-Lisa och Ulf Stefansson leker intill Pilakvarnens vattenfall.

männen på Falans vidder som ofta långväga ifrån kom hit med sina foror för att få sin säd malen, berättar Harald Schiller.

*

När vi var ute och vandrade i Falekvarna upplevde vi också idyllen. En kultur har försvunnit, men det som upprätthöll den finns kvar. En del människor som bor kan betraktas som "rester" av en svunnen epok, tidsmässigt sett. De tycker om att berätta för den som inte var med. De ser gärna tillbaka på en tid som var slitsam och i många stycken omänsklig och orättvis – men det som höll den uppe var vetskapen om att det som de åstadkommit, det som de fött fram, det oförgängliga livet som slog ner som ett nattligt snöfall i majmånadens körsbärsträd eller häggbuske – skulle alltid få vara kvar hur tiden än for fram.

*

Sommargäster och "urinnevånare" lever i dag hand i hand i bästa samförstånd i Falekvarna. De hjälper varandra för att behålla något de tror på. Kalla det gärna ett arv. Se bara på familjen Stefanssons i Pilakvarn! De har gjort den gamla kvarngården till en sesmesterborg. Här ligger verkligen paradiset för dem, en raritet. Snickaren Edvard Johansson, 78 år, i Nätered, har assisterat Stefanssons för att få Pilakvarn i ordning. Själv har Edvard Johansson den enda kvarn som fortfarande fungerar med vattenkraft. Den är en sevärdhet. Hembygdsföreningar kommer till Nätered för att se kvarnhjulet snurra runt som det gjorde fordom. Edvard Johansson byggde egenhändigt för ett par år sedan det nya kvarnhjulet, vilket han ofta får förevisa för intresserade besökare.

"Medan kvarnhjulet brusade sina sånger och trävirket knirkade sutto bönderna i kvarnkammaren och hade det gott och mysigt. Muntra historier lockade fram rungande skratt, buteljerna gingo från hand till hand, glädjen stod högt i tak".

Text och bild:
ELLÅ

Baksidan av småkvarnen. Där en gång kvarnhjulet sjöng gapar i dag ett stort mörkt hål. Innanför hålet är trävirket slitet och murket. En unken mjöldoft slår emot besökaren och solskenet som tränger in genom fönstren lyser upp det "döda" rummet. Det är en plats som man inte vill stanna på länge. Men utanför bländas vi av solpärlorna i måbärsbusken, medan vattnet nedanför är genommörkt och gammalt.



Snickaren Edvard Johansson, Nätered, i porten till kvarnen – den enda som fortfarande hålls igång i Falekvarna.

FOTBOLL

Strömsborg

i dag kl. 19
ÄSPEREDS IF
VARTOFTA SK

Torsdag kl. 19
TRÄDETS IF
VARTOFTA SK

Slöta pastorat

Söndagen den 1 juli, Missionsdagen

Slöta kyrka: Kl. 10 högm., barndop. Buss fr. Vartofta kl. 9.45.

Agnestads kyrkoruin: Kl. 14 Friluftsgudstj., E. gudstj. kaffeserv. i Storegården.

Svartarp, Åsle: Kl. 14 Friluftsgudstj.

Tiarps kyrka: Kl. 11 fm. högm.

Vid samtliga gudstj. Offergång till Sv. kyrkans mission.

VARTOFTA

Trivsam villa m. bra läge uppf. 1967 i enpl.stil, inr. 4 r. o. k., matrum, bad m.m. i vån.planet samt i kä.pl. gillestuga m. ö.spis, gästrum, wc samt garage, värmecentr. etc. Tomt c:a 800 kvm. Hyp.lån. bl. a.

AB AUKTIONSFIRMAN
ALBERT RINGIUS FASTIGHETSBYRÅ

T. 0515/151 75, 114 75, 113 75

Elvagården

Folkdansuppvisning söndagen den 24/6 kl. 14.30.
Kaffeservering.
Allmänheten hälsas välkommen.
Socialnämnden

Pensionärer

i Slöta-Åsaka erhåller fotvård på Elvagården den 25–26 juni. Anmälan till Margareta Sylvan, tel. 350 49.
Vartoftaortens Rödakorskrets

Bostadsbyggandet

Av statistiska centralbyråns nu föreliggande publikation Bostadsbyggandet 1972 framgår att under nämnda år uppfördes i Vartofta kommun 5 bostadslägenheter, varav 4 med hjälp av statliga lån. Byggherre för samtliga lägenheter var privat byggmästare, privatperson eller privat bolag. (PRK)

Friluftsgudstjänster

Under midsommarhelgen har sedvanliga friluftsgudstjänster hållits i Slöta pastorat under mycket god tillslutning och gynnat av det vackraste väder. På midsommardagen hölls friluftshögmässa i Slöta prästgård med predikan av kyrkoherde Borg. Vid orgeln tjänstgjorde fru Ester Andersson, Slöta. Efter gudstjänsten samlades man till de dukade kaffeborden i Slötagården, där damer ur Slöta syförening ordnat för samkväm. Deltagarnas tack framfördes av kyrkoherde Borg. Kollekten till Västergötlands Soldathem inbringade 161 kr.

På söndagen hölls en liknande gudstjänst i Karleby, vid den gamla kyrkoruinen i Lovene. Kyrkoherde Olle Hultberg predikade över dagens evangelium och kyrkoherde Borg svarade för altartjänsten. Efter slutpsalmen berättade lantbrukare Gösta Karlsson om de gamla kyrkplatserna i Slötabygden och särskilt om Lovene kyrka. Efter gudstjänsten inbjöd Karleby CKF-avdelning till kaffe i Bäckgården. Samvaron avslutades med psalmen 21 och kyrkoherde Borg framförde deltagarnas tack till värdfolket och CKF-avdelningen.

Gamla och unga i dansen



Ung och gammal deltog i midsommardansen i Vartofta.

Vartofta samhällsförening arrangerade även i år midsommarfirandet vid lekplatsen i samhället, dit många hade infunnit sig. Det blev ett par timmar av sällksaplig lek och gemyt för både gammal och ung.

Tillsammans klädde man midsommarstången med löv och blommor, och den restes sedan för att bli medelpunkt för dansen och lekarna.

Och nog dansades det och lektes alltid. Från Elvagården hade en del pensionärer tillsammans med personal kommit för att delta i midsommarfirandet. Barn och gamla hand i hand dansade sig igenom de olika turerna i de gamla traditionella lekarna till tonerna från Sixten Lundqvists dragspel.

När danslusten och konditionen mattats något, tog Sirkka Anderson vid med några skämtlekar och tävlingar. Kaffet och förfriskningarna avslutade sedan den trevliga samvaron.

Naturstig vid Ålleberg

I vackrast tänkbara försommarväder anordnade Slöta CKF i söndags naturstig för tredje året i rad. Cirka 130 startande i olika åldrar tog sig den snitslade banan längs stigarna upp på sluttningen vid "Ålleberg ände". Här kunde man njuta av den storslagna utsikten, medan man funderade på frågorna. I Slötastugan serverades kaffe och utanför stugan var korvgrillning ordnad.

De rätta svaren: 1) psalmen "En vänlig grönskas rika dräkt"...har Wirsén skrivit (x); 2) världens äldsta i drift varande flygplan "Alman" som finns på berget, är 39 år (x); 3) hästkraft kommer att bytas mot watt (1); 4) växten var en trolldruva (2); 5) föremålet var en drottningfälla, alltså förekommer den i en bigård (x); 6) påsen innehöll en krydda – ingefära – (2); 7) Ållebergskragen hittades 1827 (2); 8) blomman var trollsmultron (1); 9) avståndet till Mularps kyrka är 6,2 km (x); 10) fågelboets byggmästare var en björktrast (1); 11) tigern i "Djungelboken" heter Shere Khan (2); 12) av varje krona vi köper livsmedel för går ca 4 öre som arbetsersättning till lantbrukaren (1); g anascherna på en häst sitter på huvudet (1).

Rätt rad var således: xx1 2x2 21x 1211.

Skiljefrågorna: stora vikten vägde 21.253,8 g, mindre vikten 5.700 g.

Följande erhöll pris, skiljefrågan inom parentes: 1) Ingrid Andersson, Slöta 11 rätt (21,4 kg); 2) Ing emar Andersson, Synnerål 11 (22); 3) Karin Ericson, Skörstorp 10 (21. Övriga med 10 rätt: Olle Johansson, Assar Andersson, Elsie Pettersson och K-E Pettersson.

I barnklassen segrade Siv Alexandersson, Göteve med 11 rätt; 2) Sören Alexandersson, Göteve 10; 3) Maria Ericson, Vartofta, och Lena Karlsson, Slöta, båda 9 rätt.

Ung trio i Vartofta vann "kommuncyklar"

Det var det unga gardet i Vartofta kommun som hade tumme med fru Fortuna när de tre cyklarna i samband med kommuncyklingen lottades ut. Totalt har 757 kommunbor deltagit i cyklingen, och det är ett resultat som bl.a. ordföranden i fritidsnämnden, Erna Fredriksson, är nöjd med.

Tre kvällar under tre veckor har kommuninnevånarna haft tillfälle att delta i motionsdriven och första kvällen noterades hela 362 starter. Nästa cykelkväll missgynnades av blåsigt och grådaskigt väder, och antalet starter uppgick då endast till 189. Sista kvällen för årets kommuncykling i Vartofta lockade 206 kommunbor till start.

Korpidrottsförbundet har skänkt en cykel som utlottades och lycklig vinnare blev 13-åriga Anita Svensson från Åsle.

Dessutom har fritidsnämnden skänkt två cyklar som lottades ut i samband med de två sista cykelkvällarna. Vinnare blev 8-årige Ola Jacobsson från Vartofta och 7-årige Jan Karlsson, också han från Vartofta.

Under de tre kvällar som motionen pågått kunde man starta från sju olika platser i kommunen, nämligen Vartofta, Näs, Kättilstorp, Slöta, Åsle, Mularp och Tiarp.

– Anledningen till att det blev relativt få deltagare, 206 st, under den sista kvällen, kan bero på att skörden då hade börjat. I övrigt är jag nöjd med det stora talet startande, säger ordf. i fritidsnämnden Erna Sigfridsson.

Vartofta SK–Kinnarps IF 2–4

Målg: V: Jonny Gustavsson, Johan Johansson. K: Torbjörn Åkesson 4.

Kinnarp, bottenkollega med Vartofta i gruppen vann klart "jumbofinalen" och detta mycket tack vare fyramålsskytten Torbjörn Åkesson och fint spelande målvakten Kenth Johansson, som tog det som kunde tas. Bra i Vartofta var Bengt Eriksson, Jonny Gustavsson och Anders Söderlund.

Grolanda IF	5	5	0	0	19– 2	10
Falköpings BK	5	3	1	1	14– 8	7
Floby IF	5	2	2	1	13–12	6
Kinnarps IF	5	1	1	3	10–18	3
Kättilstorps IK	5	1	1	3	5–15	3
Vartofta SK	5	0	1	4	7–13	1