SLÖTA

Valborgsmässofirande i Slöta prästgård för ansgarsjuniorerna med föräldrar, fredagen den 30 april kl. 19.00.
Naturstig. Våreld. Avsl. aftonbön i kyrkan omkring kl. 21.00. Buss från Vartofta 18.30 över Falekvarna och Karleby.

Alla hjärtligt välkomna!

Över 6.000 till Flykting 71

29/4 -71.

Insamlingen till Flykting 71 fick ett mycket gott resultat i Slöta pastorat — till pastoratet räknas här då även Vartofta-Åsaka. Medlemmar i Röda Korskretsarna och församlingsbor, representerande Lutherhjälpen, insamlade under söndagskvällen 6.081 kr. Summan fördelar sig: Slöta-Vartofta 2.445:27, Karleby 985, Tiarp 1.056:98, Åsle 681:17, Mularp 164:81 och Åsaka 742:34. Härtill kommer de summor som samlades in vid högmässorna i kyrkorna, i Karleby 265 kr, i Slöta 140, i Mularp 150 och i Tiarp 101 kr.

Vid söndagskvällens sammanräkning bjöd medlemmar ur Vartofta lottaavdelning insamlarna på kaffe.

VISNINGSHUS I VARTOFTA

Aktiebolaget Götene Träindustri visar hus E 87 ur Götene-Hus Variantserie den
1—2 maj och 8—9 maj klockan 13—17.

Visning på annan tid efter överenskommelse med någon av följande representanter:

GÖTENE HUS
ETT NAMN ATT BYGGA PÅ

Falköping: Harald Lidvall, tel: 0515/28033
Ulricehamn: Olle Johansson, tel: 0321/43000
Åsarp: Sven Ekström, tel: 0515/50300

AKTIEBOLAGET GÖTENE TRÄINDUSTRI
533 00 GÖTENE - Tel: 0511/506 50

Vartoftatriumf mot Furusjö

4/5 -71.

Vartofta vann sin andra raka seger för säsongen genom att på lördagseftermiddagen besegra Furusjö på bortaplan med 3—1 efter halvtidssiffrorna 2—0. Resultatet får anses som rättvist, då Vartofta var det klart bättre laget.

Furusjöförsvaret spelade ganska hårt och bl. a. fick Vartofta två straffar av vilka en missades. Tilläggas skall dock också att Furusjö tilldömdes en straff vilken sköts in.

Matchen var ungefär trettio minuter gammal när Vartofta kunde ta ledningen med 1—0. Det var Stig Dahlgren som kom igenom men blev fälld. Den efterföljande straffen sköt Ulf Leijon säkert i mål.

Tre minuter senare var det dags för 2—0 efter mål av Stig Dahlgren.

Andra halvlek var cirka femton minuter gammal när Furusjö kunde reducera till 2—1 på straff.

Slutresultatet 3—1 till Vartofta fastställde Ulf Leijon efter ett fint förarbete av Ingemar Sandblom. Strax därefter blev Ingemar Sandblom fälld innanför straffområdet, men straffen missade Ulf Leijon. Hela Vartoftaförsv. skötte sig bra, men extra betyg skall ges till mv Göran Pettersson, Jan Johansson och speciellt Jan-Christer Östman.

På mitfältet var Inge Johansson och Stig Dahlgren mycket bra. I kedjan skall ingen nämnas för den andre.

Godkänt betyg får domaren Erland Molander från Falköping.

JÄTTEMÅNGA VINSTCHANSER I

Vartofta-Bingo

Söndagen den 2 maj kl. 16.00 i Centralskolan, Vartofta

KVARTETTBINGO om P-kort 10, 25, 50, 100 kr. Högvinst i omg. 4 = Speceriplockning i 3 min. OBS! 12 st extraspel där vi bl.a. kör ut kotletter och köttbrickor. Jackpot 200 kr i 8 spel högst 50 drag.

RÖVARE 1.500:— brutto 53 drag
1000:— körs ut fördelade på 200 kr per rad.

Kaffedraget. Utlottning på entrébilj. Blomsterstafetten. **Inga särdragningar på ord. omg.** Entré 7 br 15:—, pens. 10:—. Sidovinster.

VÄLKOMNA! **VSK Supporterklubb**

VARTOFTA

Nybyggd **en-familjsvilla** i ett plan. Innehållande 4 rum, kök, hall och badrum. Hel källarvåning med stor gillestuga med öppen spis, tvättstuga, bastu, tvättrum m. vc, pannrum samt gästrum. Garage i markplanet. En fastighet med hög standard, säljes med omg. tillträde.



JORDFÖRMEDLINGEN FÖRENING u. p. a.

Storgatan 12—14, Falköping
Tel. 0515/147 48 - 123 48

SLÖTA

Kyrkofullmäktige

kallas till sammanträde i Slöta församlingsgård fredagen den 14 maj 1971 kl 19.30

Ärenden: Enl anslagstavlans kungörelse och kallelse.

Ordf.

En lantbrukare från Vartofta och en Sandhemsbo var båda instämda för vårdslöshet i trafik. Lantbrukaren hade i oktober i fjol kört sin traktor med gödselspridare på riksväg 47. Gödselspridaren var ej försedd med reflexer eller baklyktor. Sandhemsbon, som kom på halvljus, hann inte stanna utan körde rakt in i spridaren. Lantbrukaren fick 15 dagsböter och den andra 20. 6/5-71.

Vartofta 4H-klubb 8/5-71.

deltog i onsdags i Riksmoppen och Rikshojen. Tävlingen omfattar en teoretisk del med tipsfrågor och praktisk del med teknikbana. Segraren i varje klass går vidare till länstävling, i Sal-Flo den 12 juni.

Resultat Riksmoppen: 1) Kent Johansson 33 p; 2) Brynolf Gustavsson 28; 3) Dan Moberg 27; 4) Krister Haverstal 24; 5) Anders Karlsson 22.

Rikshojen: 1) Leif Gustavsson 26; 2) Delad andra plats Krister Hagenståhl och Kenneth Gustavsson; 4) Mikael Sandahl 22; 5) Alf Hagenstål 20; 6) Anders Wallin 17 p.

6/5-71.

FOTBOLL

Strömsborg, Vartofta
fredag kl. 18.15

Kättilstorps IK–Vartofta SK

Vårfirande hos Ansgarsjuniorerna

Valborgsmässoafton firades i Slöta för ansgarsjuniorerna och deras föräldrar med samling i Församlingsgården, varifrån en naturstig med tolv frågor gick ut mot Västergården. Dessutom sysslade ungdomarna med diverse knutar och knopar samt övade vårsånger, innan det var tid att gå upp till vårelden på Prästgårdens gärde. Där sjöngs några sånger och utbringades leve för våren. Till sist tågade alla med facklor till kyrkan, där aftonbön avslutade den stilla och vackra kvällen. Omkring 65 församlingsbor deltog.

Vinnare i naturstigen: Grupp 1 vanns av Johan Johansson, Lena Karlsson och Britt Karlsson, grupp 2 av Christina Johansson, Irene Gustafsson och Margareta Larsson och grupp 3 föräldrarna, av Stig Karlsson, Anna-Lisa Cedervall och Ingrid Andersson. 6/5-71.

Inneliggande lager

av CYKLAR och delar försäljes till reduc. priser p. g. a. sjukdom.

Petterssons MC- & Cykel, Vartofta. Tel. 300 14.

RÖVAREN SPELAS UT I SÄSONGENS SISTA

Vartofta-Bingo

Söndagen den 9 maj kl. 16.00 i Centralskolan, Vartofta

KVARTETTBINGO om P-kort 10, 25, 50, 100 kr. I omg. 4 **VÅR JÄTTEPOPULÄRA SPECERIPLOCKNING** OBS! **12 ST EXTRASPEL** där vi bl. a. kör ut kotletter och köttbrickor. **JACKPOT 200:—** högst 50 drag i 8 spel.

Rövaren spelas ut
Rad 1—4 200:—/rad, full bricka 1.500:— brutto

Blomsterstafetten. Utlottning på entrébilj. Kaffedraget. **INGA SÄRDRAGNINGAR** på ord. omg. Entré 7 br. 15:—, pens. 10:—. Sidovinster. **Välkomna till vår sista bingo för säsongen.** **VSK Supporterklubb**

Målboll ett med variationer...

8/5-71.

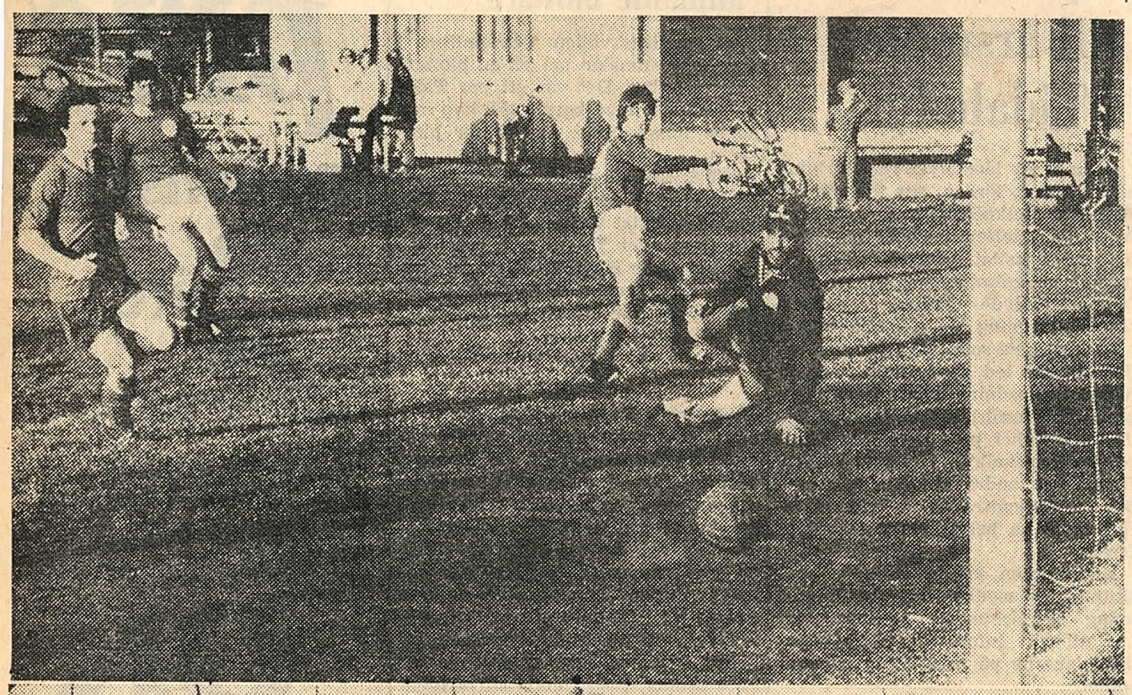

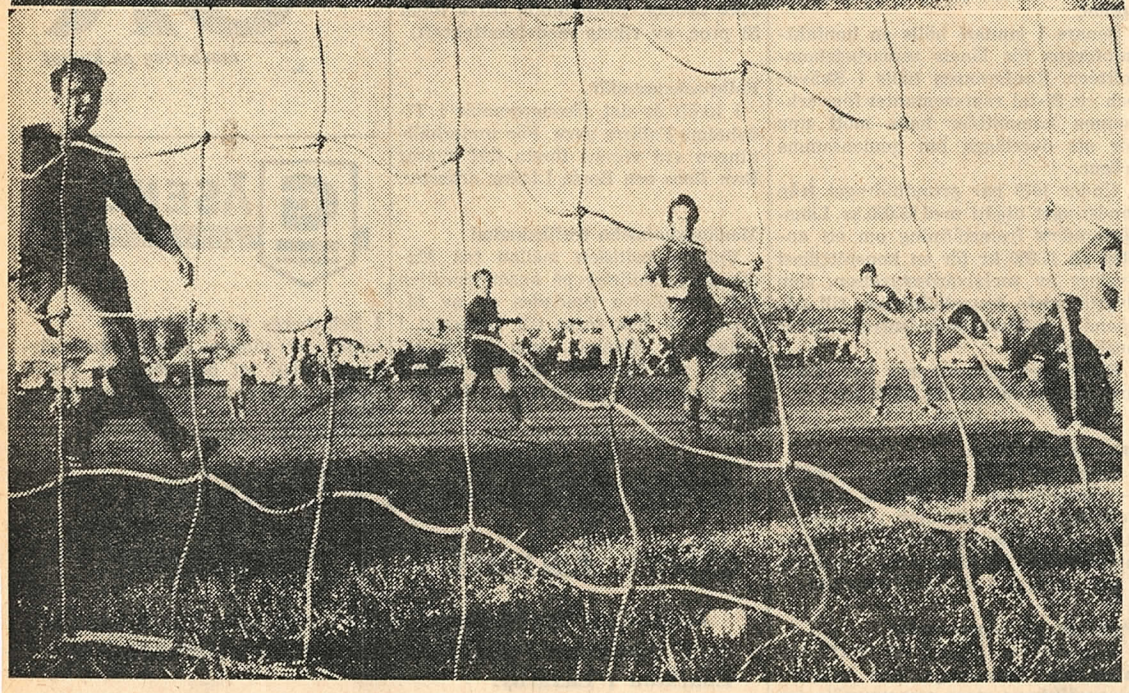

FT-fotografen Sven Ihs speglar Vartoftas ledningsmål i två versioner. Thomas Johansson har lossat skott förbi en chanslös Kättilstorpsmålvakt.

Elvagårdens
pensionärer bjöds i veckan på ett uppskattat framträdande av Cecilia Bruce och hennes moder, författarinnan Torborg Thyselius. Även pensionärerna från pensionärshemmet var inbjudna.

Framträdandet bekostades av terapiverksamheten, som även bjöd på kaffe och landgångar.

Utställning i Vartofta

Söndagen den 16 maj ordnar fritidsnämnden i Vartofta en utställning i Centralskolan. Ett 175-tal personer, från de kommunala studieförbunden men även enskilda, har inbjudits att ställa ut sina alster inför allmänheten. Intresset har varit mycket gott, och på utställningen visar man träslöjd, foto, vävning, klädsömnad, batik, bildvävnad, näversöm, knyppling bl. a. och dessutom presenterar man en mannekänguppvisning.

8/5-71.

I Vartofta missionshus
blir det i morgon söndag vårhögtid, där sångare från Habo kommer att svara för ett innehållsrikt sångprogram och pastor Olof Englund talar. I programmet ingår även servering samt offerinsamling.

Brandkåren i Vartofta
ryckte på torsdagen ut efter larm om gräsbrand vid Uddagården. Det mesta var dock släckt när den röde hanens betvingare kom till platsen. Ett hundratal kvadratmeter brändes av.

Schackverksamheten
som stötts av fritidsnämnden i Vartofta under vintern, kommer att fortsätta även under hösten, meddelar Vartofta fritidsnämnd.

Tennisen i Vartofta
har fått in ett drygt 50-tal anmälningar, varför man beslutat om en snabbkurs på 5—6 lektioner under tre veckor — gratis. Tennisklubben i Falköping kommer att vara till hjälp vid kurserna.

För de, som ännu inte anmält sig, går det bra att ringa fru Fredriksson i fritidsnämnden.

VARTOFTATRIUMF I DERBYT, 3-0

Vartofta vann gårdagskvällens fotbollsderby i div. VI Falköpingsgruppen mot Kättilstorps IK. 3—0 blev siffrorna efter pausledning med 1—0. Det var i stort en rättvis utgång av en kamp, där Vartofta framförallt i andra halvlek var klart dominerande.

Som väntat inriktade sig Kättilstorp i första hand på defensiven. Kom fram i snabba kontringar och kunde med lite tur ordnat till ett reduceringsmål. Laget var avsevärt starkare än i förlustmatchen mot Sandhem nyligen och "knöt säck" riktigt ordentligt framför sin målman Jan-Erik Pettersson. Ulf Johansson — spelande tränaren — återfanns nu i fyrbackslinjen och han var en klar förstärkning där. Över huvud skötte sig försvarsdelen på ett övertygande sätt.

Mannen som skulle görat i anfallsspelet var centern Rolf Ekberg. Han hade bästa hjälpen av yttern Lars Assarsson.

Skönspelet var annars från båda håll lämnat åt sidan. Det var mest ge och ta för hela slanten, även om man höll sig inom reglernas ram.

Någon stor match fotbollstekniskt blev det alltså inte och det hade vi inte heller väntat oss.

Vartofta tog nu sin tredje raka triumf och torde ha stora möjligheter att fortsätta på den inslagna segervägen. Laget förefaller stabilt och med matcher med mindre nerv i, kan laget säkerligen också bjuda en rikare bollkonst.

Jan-Christer Östman i mittenförsvaret var planens dominerande spelare och överglänste klart sina kolleger, även om herrar som Bengt Allansson, Roland Karlström och Kenneth Milton ingalunda föll ur ramen.

Bror Hjerp agerade slitstark mittfältsspelare och i kedjan arbetade Hans Ung ambitiöst på djupet, medan Thomas Johansson var mest alert av kedjefolket. Däremot har jag svårt att förstå lagledningens placering av Ulf Leijon som kantspelare. Han borde komma bättre till sin rätt på en mer strategisk plats i laget.

Vartoftas första fullträff kom efter 20 minuters spel genom Thomas Johansson och det var en rättvis ledning, även om Kättilstorp under en mittenperiod kommit fram i ett par farligheter, varav en så när resulterat i ledningsmål sedan en Vartoftaförsvarare missat grovt.

Efter en kvarts spel av den andra halvleken gjorde Bror Hjerp 2—0. Han fräste i väg ett skott, som via försvarsben letade sig in i nätmaskorna. För slutresultatet 3—0 svarade Thomas Johansson.

Under senare delen av andra halvlek lämnade Kättilstorps målman Jan Erik Pettersson sin bur sedan han fått känning av de hårda törnar som han drabbats av när Vartoftaspelare lite obehärskade stormade fram. Brodern P.-O. övertog sysslan mellan stolparna och höll nollan.

Domaren Gösta Järlström, Tidaholm, utdelade två varningar till Vartoftaspelare för ojuste spel, men matchen bjöd annars inte på några överdrivet fula tag. Järlström hade kampen under kontroll.

Båsse

VARTOFTA MISSIONSHUS

Söndag kl. 15.00

VÅRFEST

Sångare från Habo, O. Englund m.fl. Servering.

8/5-71.

Vartofta missionshus 11/5-71.

En välbesökt vårfest hölls i söndags eftermiddag i Vartofta missionshus. Efter den inledande sången, "Likt vårdagssol i morgonglöd" hälsade församlingsföreståndaren välkommen, läste ord ur Ps. 104 och ledde i bön. En sång- och musikgrupp från Habo under Ingvar Björks ledning sjöng ett flertal sånger varefter Olof Englund talade om hur den helige Ande kan förvandla från död till liv enligt textorden i Hes. 37:1—14, och Marianne och Gunvor Johansson sjöng en duettsång. Som avslutning, efter kaffeserveringen vid vårblomsterprydda bord, följde ytterligare en avdelning av sång och musik samt bön.

På Kristi Himmelsfärdsdag inbjuder församlingen till de äldres högtid, då bl. a. fru Ing-Britt Nilsson och pastor Lars Lövenvald medverkar.

Kättilstorps IK—Vartofta SK 0—2

Målg. Jan Olov Eriksson 2.

En jämn och just match där Vartofta drog det längsta strået. Första målet kom efter ett missförstånd i hemmaförsvaret och 2—0 gjorde Jan Olov Eriksson första gången i andra halvlek då han släpptes fri. Bäst i Kättilstorp Hans Herlander, Tommy Johansson, Morgan Aldén och Kjell Lundberg och i Vartofta Inge Johansson, Kalle Andersson, Inge Lindgren och Jan Olov Eriksson. 11/5-71.

FOTBOLL

FALEVI idag kl. 15.00

Vartofta SK–BK Rapid

15/5-71.

Utställning i Vartofta 15/5-71.

Enskilda och deltagare inom olika studieförbund i kommunen ställer ut sina alster under söndagseftermiddagen. Representerade ämnesområden är träslöjd, foto, vävning, bildvävnad, knyppling, frivolitet, näversöm, klädsömnad och batik. Dessutom blir det mannekänguppvisning från en klädsömnadskurs.

UTSTÄLLNING i Vartofta Centralskola

Gymnastiksalen söndagen den 16 maj kl. 14.00—18.00.

Enskilda och kurser från olika studieförbund inom kommunen ställer ut: träslöjd, foto, vävning, bildvävnad, knyppling, frivolitet, näversöm, klädsömnad, batik.

Mannekänguppvisning från klädsömnadskurs kl. 14.30.
Fri entré. Välkomna!

Fritidsnämnden



Hela ensemblen samlad, tillsammans ett tjugotal elever ur klasserna 4 och 6. 13/5-71.

Stor succé för Vartofta-soaré

Spänningen var högt uppskruvad bland fjärde- och sjätteklassarna i Vartofta på tisdagskvällen, då ungdomarna gav den första (?) vårsoarén i Vartoftas historia. Skulle det här gå hem — eller kändes begreppet soaré alltför främmande för att locka publik? Optimistiskt hade eleverna möblerat med 160 stolar i tron att detta skulle räcka mer än väl. Men si, det gjorde det inte! Det framstod med önskvärd tydlighet att soarén publikt blivit en succé när man fick börja bära in ytterligare stolar i gymnastiksalen, som dagen till ära pyntats med vårgrönt.

Och lika stor som den publika framgången blev den rent musikaliska. All rampfeber var som bortblåst när eleverna under en timma bjöd publiken på en blandad kompott — körmusik, solosång, pianosolo och diktläsning. Mest vårbitar av bl.a. Lillebror Söderlundh, Nils Ferlin, Rune Lindström men även spansk musik, Pete Seeger och Negro Spirituals fanns på programmet. För diktläsningen svarade Christina Johansson, klass 6, med en utomordentligt välljudande och levande stämma. Pianosolona framfördes av Kerstin Arvidsson på ett förtjänstfullt sätt, och Mikael Sandahl sjöng solo Visa vid midsommartid.

Om kören kan sägas: Förbluffande rytmiskt driven och en härlig rymd trots de späda stämmorna.

Vem var det då som stod bakom och arrangerat denna premiärsoaré? Ja, vi har sparat detta till sist eftersom det är en av "godbitarna" som hade varit värd en egen artikeln.

"Bernt Jiderholt" är svaret. Jaså, kanske många säger. Om vi berättar att han är lärare för klass 6 i Vartofta sedan ett år tillbaka, är 20 år gammal och kommer från Tidaholm kanske det hjälper lite ytterligare.

Bernt Jiderhult är utan tvekan en musikalisk begåvning, som man kommer att få höra talas om i framtiden. Stora ord kanske, men det blir lite mera tyngd bakom om vi berättar, att Bernt i dagarna vann en av uttagningarna till talangtävlingen vid Maximalen, det stora Lionsjippot på Axevalla travbana. Tävlingen gick i Skövde, och magister Jiderholt framförde tre egna melodier på ett sätt som gav honom segern i konkurrens med 12 andra artister.

Vid vårsoarén framförde han en av dessa visor, Min kärlek, och dessutom I skolan samt Välkomst- och Avslutningsvisa, skrivna enkom för detta tillfälle.

Nämnas bör i sammanhanget, att eleverna arrangerat en utställning på slöjdalster och teckningar i anslutning till soarén.

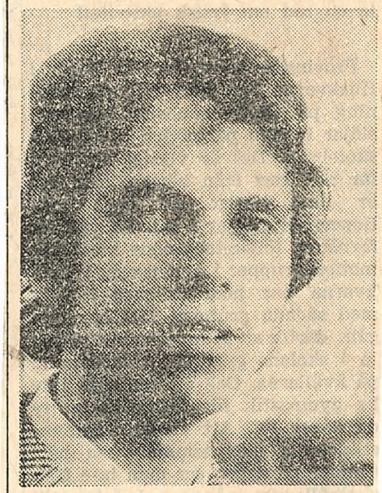

Bernt Jiderholt

18/5-71.

Vartofta hvo segrade Reser till rikstävling

Det blev åter Vartofta hemvärnsområde som hemförde segern i hemvärnets fo-tävling och laget får därmed representera hela försvarsområdet i rikshemvärnstävlingen, som går i Boden i augusti. Två blev Vilske hvo-område.

Vartofta hemvärnslag får alltså resa till rikstävlan efter en av hemvärnets stora tävlingar, där hemvärnsområdenas tiomannalag samlas till elitkamp.

Tävlingen omfattade försvarsstrid och eldöverfall, spräng- och mintjänst, sjukvårdstjänst, vakttjänst och handgranatkastning. Det var inga lätta stationer övningsledaren major Tord L:son Tannerhiem och hans instruktörer byggt.

Vartofta hvo hemförde genom sin seger sitt eget uppsatta vandringspris för alltid. Så blev det pris — gevär och guldplaketter. I de olika grenarna vann Vartofta också stridsskjutningen och fick därmed överste G. L. Ferms vandringspris, ett gevär som laget tog för alltid. Vartofta tog också i samma gren kapten C. A. Arfvidssons vandringspris. Och samma lag tog för första gången hem det nyuppsatta priset från Skövde Röda Korskrets, en malmstake. Så vann Vartofta dessutom spräng- och mintjänsten och fick därmed Dimbo hemvärsområdets vpr och Karlsborgs hederspris.

Vilske hvo som blev tvåa hämtade hem överste G. L. Ferms silverpokal, och Vartoftas hederpris och Karlsborgs hvo som blev trea fick Skara hemvärnsområdets vpr.

I fortsättningen fick prislistan följande utseende:

4) Falköping, 5) Lidköping, 6) Slättäng, 7) N. Kålland, 8) Skövde, 9) Saleby, 10) Tidaholm, 11) Kinnefjärding och 12) Grästorp.

VARTOFTA

KOMMUNFULLMÄKTIGE
sammanträder i Slöta samlingssal månd. den 24/5 1971 kl. 19.00.

Ordföranden.

†

Min älskade Make
min käre Pappa

Åke Johansson

* 16/3 1915

har i dag efter ett långt, men med stort tålamod buret lidande lämnat oss i djupaste sorg och saknad.

Vartofta den 15 maj 1971.

DEA
Margaretha
Mor, syskon, svärföräldrar, övrig släkt och många vänner.

—

Vackra gamla kyrkogård
I min hembygds fagra nejder,
Slut mig i din vård
Efter livets fejder.
Under gröna kullars tak
Mina fäder drömma,
I dess tysta sovgemak
Låt mig ljuvligt slumra.

Jordfästningen äger rum fredagen den 21 maj kl. 13.00 i Yllestads kyrka, där samling sker.

Efter akten inbjudes till lunch på Restaurang Bredablick.

Svar om deltagande önskas senast den 19 maj till tel. 0515/172 00.

Klädsel kavaj.

Inbjudes och meddelas endast på detta sätt.

Lika välkommet som blommor är en gåva till Cancerfonden, pg. 90 19 51 -4.

Säker seger för Vartofta

Det var Vartofta som drog det längsta stråt vid lördagseftermiddagens match på Falevi mot Rapid. Gästerna vann nämligen matchen rättvist med 3—1 efter halvtidsledning med 1—0. Första halvlek gick i klar Vartoftadominans och med lite mer skärpa i avslutningarna, borde halvtidsresultatet varit större. I den andra halvleken slocknade Vartoftalaget betydligt och i och med detta kunde Rapid sticka upp med en del farliga anfall. Rapid hade också ställningen 1—1 när tio minuter var spelade av andra perioden. 18/5-71.

Första halvlek pressade som sagt gästerna stort och 1—0 till Vartofta kom i matchens 18:e minut. Målgörare var Tomas Johansson, som helt ensam med Lillerskoog i Rapidmålet kunde slå bollen i nät.

I den 24:e minuten hade samme man en fin chans men Rapidmålvakten klarade.

Andra halvlek var tio minuter gammal när Rapid kunde kvittera till 1—1 på straffspark. Efter lite kalabalik framför Vartoftamålet fick Jörgen Öhgren bollen och sköt ett skott mot mål. Vartoftamålvakten Göran Pettersson var ej med på noterna, varför Allansson fick rädda med handen. Straffen sköt Christer Svensson otagbart i mål.

Strax därefter tog Vartofta ånyo ledningen och nu med 2—1 efter nickmål av Ulf Leijon, inlägget stod K.-G. Ehn för.

K.-G. Ehn hade i den 14:e minuten ett bra läge, men Lillerskoog i Rapidmålet kunde rädda.

Slutresultatet 3—1 till gästerna fastställdes i den 43:e minuten av Jan Johansson sedan han fått passningen från Ulf Leijon.

Rapid hade en nattsvart dag och det var inte mycket som lyckades. Det var endast en period i den andra halvleken som Rapid tryckte på ordentligt vilket även resulterade i ett mål. Att nämna någon före den andre är mycket svårt, men i det bakre försvaret var som vanligt J.-O. Gustavsson och K.-A. Andersson de främsta. I den bleka kedjan skall ingen nämnas före den andre.

I Vartoftalaget, som gjorde en skaplig första halvlek men dock en skral andra halvlek, var i fyrbackslinjen Göran Claesson den främste. På mittfältet var Jan Johansson, Bror Hjerp och K.G. Ehn samtliga bra. I kedjan går bästa betyget till Kenneth Milton.

Godkänt betyg får domaren Karl-Erik Nilsson från Skövde.

PeBe

VARTOFTA

Prostvisitation 18/5-71.

På uppdrag av biskop Helge Brattgård förrättar kontraktsprosten Erik Skagefors, Yllestad, visitation i Slöta pastorat under tiden 11—13 juni.

Frivoliteter i Vartofta utsökt på utställning

19/5 -71.



Ett stort intresse visades för de frivoliteter som knutits på en cirkel under vintern.

Under söndagen hade fritidsnämnden i Vartofta anordnat en utställning i Centralskolan av olika alster utförda av enskilda och deltagare inom olika studiecirklar inom kommunen.

Utställningen, som var både välbesökt och intressant, visade prov på ett skiftande innehåll, omfattande bl.a. foto, träslöjd och skulptering, näversöm, bildvävnad, landskapssöm, batik, vävning och klädsömnad. Vad som emellertid tilldrog sig största intresset var de sköra och utsökta frivoliteter som knutits på en cirkel under ledning av Elin Sköld och Astrid Lindblad.

Av de ca 175 inbjudna deltagarna i utställningen hade de flesta hörsammat inbjudan och ställt ut sina alster, vilka vittnar om både god handaskicklighet och konstnärliga anlag.

Åke Johansson död



Fabrikör Åke Johansson, Vartofta, avled på lördagen. Den bortgångne var född 1915 i Yllestad. I unga år arbetade han en tid hos Åblads rörledningsfirma i Kättilstorp. Efter giftermål 1941 drev makarna pensionatsrörelse i ett flertal år i Kättilstorp. Åke Johansson flyttade till Vartofta 1948 och startade tillsammans med en svåger Ce-Ji Kartongfabrik, men tvingades på grund av sjukdom lämna denna rörelse 1967. Sedan 1965 var han delägare i AB Åsens Syfabrik.

Den bortgångne har varit kommunalt intresserad och engagerad för en rad olika uppdrag. Han har varit ordförande i hälsovårdsnämnden, sekreterare i samhällsföreningen och styrelseledamot i Vartofta vägförening, var även ledamot av taxeringsnämnden och pastoratskyrkorådet. Han tillhörde Tempelriddarorden i Skövde.

Närmast sörjande är maka Dea, född Vallin, dotter, åldrig moder samt syskon.

— 60 år fyller den 20 maj fru Ella Karin Linnea Gustavsson, Skattegården, Vartofta. Hon är född i Slöta. 1942 ingick hon äktenskap och makarna arrenderade först Kyrkegården i Slöta och därefter Backor i Vilske-Kleva. De återvände sedan till Slöta, där de på arrende övertog Lilla Karsgården. För 20-talet år sedan köpte de och flyttade till egendomen Leaby Skattegården.

Trivsam fest för de äldre i Vartofta

På eftermiddagen Kristi Himmelfärdsdag hölls högtid för de äldre i Vartofta. Högtiden var förlagd till Missionshuset, och församlingen där stod för värdskapet. Kring festligt dukade bord bänkade sig en stor uppslutning av inbjudna gäster, och snart var ett trivsamt samspråk igång. Utöver trivsam samvaro och gott kaffe med dopp fick man lyssna till ett flertal vackra sånger framförda av Ing-Britt Ekblom-Nilsson, Vilske-Kleva, till eget dragspelsackompanjemang. För hälsningsord och skriftläsning svarade pastor Inge Johansson, som är missionsförsamlingens ordörandef Pastor Lars Lövenvald ledde samlingen och höll en betraktelse. 22/5-71.

FOTBOLL

i dag kl. 16.00

Håvens IF–
Vartofta SK

22/5-71.

Dynamitarder i Vartofta dämpade med fodersäckar

Jordbrukskassans kontor i Västsvenska Lantmäns lokaler i Vartofta har haft påhälsning av dynamitarder. Ett kassaskåp har sprängts och länsats, men hur mycket kontanter det rör sig om var ännu på fredagen oklart och beskedet lär vänta tills kontorspersonalen gått igenom bokföringen.

Även då det gäller tiden för kuppen svävar polisen i ovisshet. Kontorspersonalen på jordbrukskassan har haft helgledigt, varför sprängningen kan ha ägt rum när som helst natten till torsdagen eller fredagen.

22/5-71.

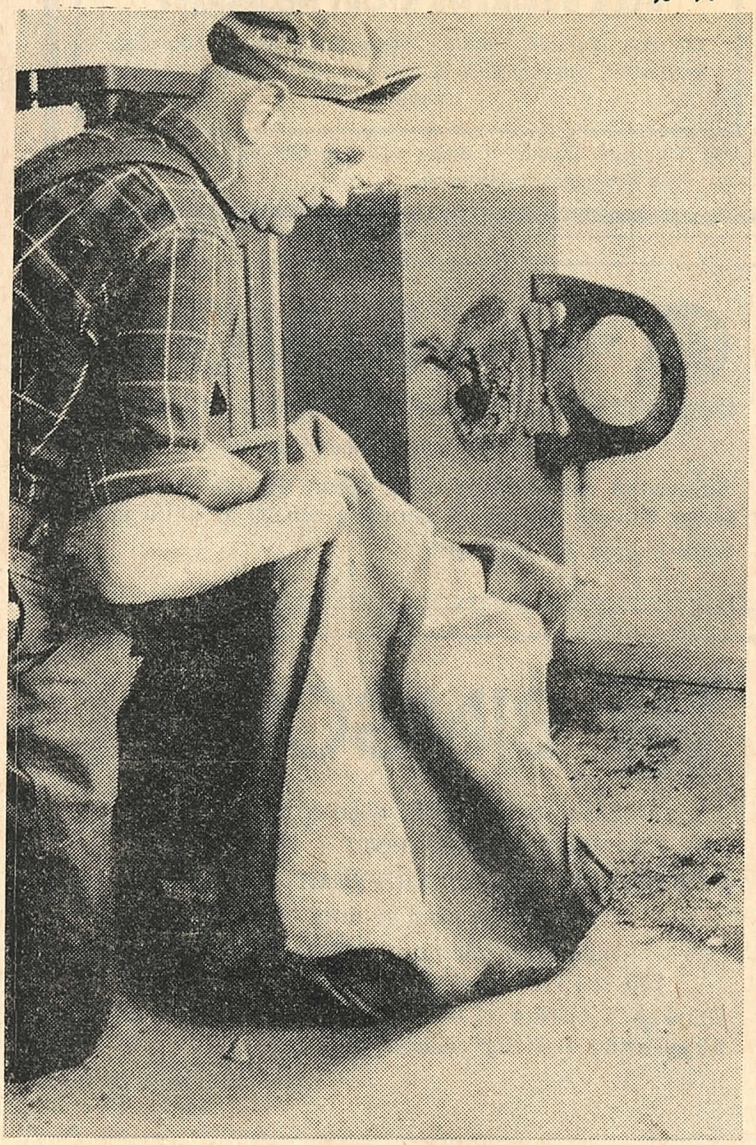

Knut Östman, lagerförman, upptäckte stölden på fredagsmorgonen. Här undersöker han en av de fodersäckar som användes för att dämpa explosionen. I bakgrunden det sprängda kassaskåpet.

Tjuvarna har berett sig tillträde till lokalerna genom att bryta upp ett fönster till lunchrummet. Därefter har de laddat upp kring kassaskåpet med dynamit och använt tomma och fyllda fodersäckar för att dämpa explosionen. Laddningen och dämpningen har tydligen varit väl avvägda — alla fönster i lokalen hade klarat sig — något som kan tyda på att det är experter som varit framme.

Efter sprängningen har tjuvarna även använt en skärbrännare. Gastuber har stulits i Kinnarp natten till onsdagen, men huruvida detta har något samband med Vartoftakuppen är ännu inte utrett. Polisen har inga spår efter förövarna.

I samband med kuppen ber polisen i Falköping att ännu en gång få rikta en allvarlig maning till privatpersoner och företagare: Förvara inte stora summor kontanter eller dyrbara värdeföremål i hemmen eller på arbetsplatsen. Bankernas serviceboxar är till för att utnyttjas!



Skolmatsedeln

Vartofta, Asle, Yllestad

M: makaroner, broilerrulle, ketchup, frukt. T: stekt fisk, sås, potatis, sallad. O: senapspanerad falukorv, potatismos, frukt. T: ärtsoppa, mjuk smörgås. F: köttbullar, potatis. sallad, gurka. 22/5-71.

B-GRUPP II:

Vartofta SK—Kinnarps IF 2—1

Målg. V: Kalle Andersson, Leif Gustavsson. K: Roland Jansson.

En juste och trevlig uppgörelse som borde slutat med delad pott. Nu hade hemmalaget mera udd på sin kedja och det var detta som till slut fällde avgörandet. Bäst i Vartofta Kalle Andersson och Inge Johansson och i Kinnarp Benny Johansson och Tomas Westerberg.

27/5-71.

Vartofta fullmäktige sammanträdde igår Inga debattärenden

25/5 -71.

Inte ett enda av föredragslistans fjorton ärenden lyckades animera debattlustan när Vartofta kommunfullmäktige sammanträdde knappt en halvtimme i går kväll i Slöta samlingssal. Räkenskaperna för 1970 lämnade ett överskott på kr. 394.329:99 i driftbugeten och i kapitalbudgeten kr. 122.206:95. Balansräkningen om slöt kr. 5.229.324:87. Någon anledning till kommentarer fanns inte och fullmäktige beviljades ansvarsfrihet åt kommunens samtliga förvaltningsorgan.

5.000 kr. anslogs för renhållning av allmänna vägen genom Vartofta och Kättilstorps samhällen. Fullmäktige beslöt anta nya grunder för kommunalt bostadstillägg för pensionärer. Bostadstillägget skall hädanefter baseras på ett grundbelopp på 1.000 kr. och därefter med hänsyn till bostadskostnaden kunna höjas till maximalt 3.000 kr. Det betyder en kostnadsökning för kommunen på omkring 70.000 kr. Samtidigt beslöt fullmäktige fastställa hyressättningen från den 1 jan. 1972 i pensionärsbostäderna till 7 kr. per kvm. och månad.

Kommunfullmäktige följde kommunstyrelsens förslag om försäljning av fyra tomter, avsedda för bostadsändamål, till tre falköpingsbor och en vartoftabo. Olle Ferm, kommunstyrelsens ordf., befullmäktigades att underteckna köpebrev och andra handlingar som behövs i sammanhanget.

Hundskatten för 1972 blir oförändrad 25 kr. per hund.

Fullmäktige följde kommunstyrelsens förslag att utföra två servisledningar och en vattenanslutning med avtsängningsanordning på Lidgatan i Vartofta samt att lägga ner en c:a 30 meter lång vattenledning på Elvagårdsgatan. Kostnad: 7.000 kr., som tas ur allmänna investeringsfonden. I Kättilstorp skall man anordna en dagvattenledning framför de nybyggda radhusen för en kostnad av 1.500 kr., som tas ur allm. investeringsfonden.

Till kommunfullmäktige hade inkommit rapport från kommunbibliotekets verksamhet. 16.477 boklån noteras och biblioteket förfogar över 12.610 bokband. Under året har inköpts 767 band. Bibliotekarie är Alice Lindblad.

Fullmäktige förevisades ytterligare två skrivelser — från Åslebygdens LRF och Vartofta Södra LRF — angående kommunal avbytarservice för de i kommunen verksamma jordbrukarna. Tidigare har fullmäktige tagit del av en skrivelse från Slöta-Karleby LRF. Skrivelserna remitterades till kommunstyrelsen för behandling.

UNGDOMSFOTBOLL

Vartofta juniorlag

besegrade på onsdagskvällen TGIF:s juniorer med 2—1. Resultatet får anses rättvist. Vartoftamålen gjordes av Tomas Johansson och Thomas Östman, medan TGIF:s mål tillkom på frispark.

Bäst i Vartofta var Bo, Conny och Tomas Johansson, medan TGIF:s främste var Stellan Lilja.

Ypperlig domare: Charles Johansson, Falköping. 29/5-71.

Vartoftavinst 2—0

Vartofta vann fredagskvällens bortamatch mot Gustav Adolf med 2—0 efter ledning i paus med 1—0. Matchen blev av mycket bra karaktär och segern får även anses som rättvis.

Vartofta tog ledningen i matchens 15:e minut genom mål av Ulf Leijon. Sluresultatet 2—0 fastställdes i andra halvlekens 15:e minut efter mål av Jan Johansson.

Bra i Vartofta var i försvaret målvakten Göran Pettersson, Bengt Allansson och Jan-Christer Östman. Kedjebäst var Stig Dahlgren.

Bra domare var Erland Molander från Falköping. 29/5-71.

Vartoftamålen uteblev mot Håven, 0-0

25/5-71.

Vartofta och Håven delade på poängen vid lördagens match på Strömsborg. Matchen slutade nämligen 0—0. Hemmalaget borde avgjort i första halvlek, och i den 13:e min. var man beredd att anteckna 1—0 till hemmalaget. Tomas Johansson drogs omkull innanför straffområdet av en Håvenförsvarare, och domaren Bo Segerfeldt pekade på straffpunkten. Ulf Leijon utsågs till exekutor, men han sköt okoncentrerat utanför Roy Olssons högra stolpe.

Hemmalaget fortsatte pressen mot Håvenmålet, och i den 21:e min. nådde Inge Johansson Claes-Arne Wallin med delikat genomskärare, men Wallin sköt i stolpen, och en Håvenförsvarare kunde slå bort bollen från det farliga grannskapet. I den 23:e min. kom Håven fram i fint anfall, som Göte Johansson avslutade genom att skjuta tätt över Vartoftamålet. Vartofta fortsatte pressen mot Håvenmålet, men ingen kunde sätta pricken över i:et.

Andra halvlek började med kalabalik framför Vartoftamålet, och hemmaspelarna fick rädda på mållinjen inte mindre än tre gånger. Hemmalaget fortsatte att dominera spelet, men hemmalaget gick ofta i Håvens offsidefällor. I slutminuten var det ytterst nära att Håven avgjort, ty två Håvenspelare hade nästan öppet mål, men Jan-Christer Östman kunde reda upp den farliga situationen.

I det bakre Vartoftaförsvaret går bästa betyget till Jan-Christer Östman och Kenneth Milton. Mittfältet dominerades av Inge Johansson, men han hade god assistans av Bror Hjerp. Kedjespelet gick nästan i baklås, och lösningen med att spela med fem man i kedjan var tydligen inte den rätta. Spelet trycktes ihop för mycket i mitten. Ingen kan nämnas före den andre.

I Håven gjorde Roy Olsson en stormatch i målet. I uteförsvaret märktes mittenbackarna Lennart Antonsson och L.-E. Berggren. På mittfältet var Lennart Johansson bäst. Kedjans främsta var Tommy Gustavsson och Björn Karlsson.

För en ypperlig domarinsats svarade Bo Segerfeldt, Stenstorp. Fortsätter han i samma stil bör han snart få större uppgifter.

Vartofta SK—Tidaholms GIF 0—6

Målg.: Conny Fägerhag 2, Stefan Munk 2, Ulf Johansson, Dan Andersson.

Tidaholms "giffare" var totalt överlägsna sina motståndare och segern får betecknas som lätt och välvunnen. Bäst i "Giff" Ulf Johansson, Conny Fägerhag, Håkan Gustavsson och Anders Gladh. I Vartofta gott betyg till Åke Persson, som tyvärr var alldeles för ensam i sitt lag.

†

Vår kära Syster
och Svägerska

Inez Skofte

f. Stake

* 31/12 1899

har i dag fått flytta till sitt himmelska hem.

Sörjd och saknad av oss, släkt och vänner samt Skövde Baptistförsamling.

Skövde den 28 maj 1971

Jarl och Aina Stake
Henning Jonsson
Anna Götstrand

—

Lidande och besvär
Allt som oss tynger här
Glömmes sist en gång
Hos vår Gud.
Allt har då blivit nytt
Mörker och oro flytt
Tiden svunnen, friden vunnen
Hos vår Gud.

Begravningsakten äger rum i Slöta kyrka tisdagen den 8 juni kl. 12.00. De som önska följa vår kära samlas i kyrkan och inbjudes efter akten till minnesstund på Rantens Hotell.

Svar om deltagande önskas senast den 5 juni till tel. 0515/172 00.

Inez Skofte. Fru Inez Skofte, Skövde, avled på fredagen. Den bortgångna var född 1899 i Göteborg. I yngre år var hon affärsanställd på olika platser och kom till Falekvarna som föreståndare för Settergrens affär. 1944 ingick hon äktenskap med lantbrukare Richard Skofte och bosatte sig då på makens gård Svartekulla i Falekvarna. Maken upphörde sedermera med lantbruk och makarna bosatte sig först i Frösve och senare i Skövde. Hon tillhörde Skövde Baptistförsamling.

Maken avled för omkring två månader sedan och den bortgångna [illegible] närmast av broder svägerska

Tältet, Vartofta

2—6 juni vid FILADELFIA

ONSDAG—FREDAG kl. 19.30. LÖRDAG—SÖNDAG kl. 19.00

ONSDAG: Missionsförsamlingens sångare.
TORSDAG: Filadelfiaförsamlingens utpostsångare.
FREDAG: Filadelfiaförsamlingens sångare.
LÖRDAG: Missionsförsamlingens sångare.
SÖNDAG: Filadelfiaförsamlingens sträng- o. hornmusik.
Missions- o. Filadelfiaförsamlingens predikanter medv.

ONSDAG—FREDAG kl. 18.00 "TREVLIGA TIMMEN", Barn- och ungdomsträffar. VÄLKOMMEN.

Filadelfiaförsamlingen **Missionsförsamlingen**

Vartofta kommunala musikskolas

avslutning hålles i **Yllestads** skolas matsal onsdagen d. 2 juni 1971 kl. 19.30; i **Vartofta** skolas matsal torsdagen den 3 juni 1971 kl. 19. Elevernas föräldrar och övriga intresserade hälsas hjärtligt välkomna.

Musiklärarna.

Håvens IF—Vartofta SK 0—11 1/6-71.

Målg.: Eddie Lagergren 5, Bo Jansson 4, Börje Andersson o. Åke Persson.

Vartofta var helt överlägsna sina motståndare från Håven och man plockade också in målen med jämna mellanrum hela matchen. Bäst i Vartofta var Bo Jansson och Henrik Johansson och i Håven Tommy Lindén.

Fröjered	2	2	0	0	10— 1 4
TGIF	2	2	0	0	9— 0 4
Vartofta	2	1	0	1	11— 6 2
Folkabo	2	1	0	1	3— 6 2
Tidaholm	2	0	0	2	1— 8 0
Håven	2	0	0	2	1—14 0

Folkabo IK—Vartofta SK 0—8

Målg. J-O Eriksson, Kalle Andersson, Tor Sigfridsson.

Vartofta fortsätter att plocka säkra 2-poängare och i matchen mot Folkabo vann man klart. Tydligt är att det blir mellan Sandhem och Vartofta som striden kommer att stå om serieguldet, men då krävs det nästan att Vartofta också liksom Sandhem börjar att plocka in mera mål i sina matcher. Bäst i hemmalaget var Dan Hellberg, Kjell Johansson, Conny Fransson och Kjell Andersson och hos Vartofta Kalle Andersson, Inge Lindgren och Jan-Olof Eriksson.

Sandhem	3	3	0	0	31— 0 6
Vartofta	3	3	0	0	7— 1 6
Kättilstorp	3	2	0	1	14— 3 4
Folkabo	3	0	1	2	0—14 1
Slutarp	3	0	1	2	0—18 1
Kinnarp	3	0	0	3	2—18 0

IFK Tidaholm—Vartofta SK 1—4

Målg. T: Arne Herbertsson. V: Benny Karlsson 2, Bo Jansson, Börje Andersson.

IFK började matchen bra, men föll tillbaka efter en stund och Vartofta kunde spela ut hela sitt register och vinna en övertygande och säker seger. Vartofta var också det klart bästa laget och sina bästa spelare hade man i Valter Bertilsson, Åke Persson och Benny Karlsson, medan Mats Falk var bäst i IFK.

Fröjereds IF—Håvens IF 6—1

Tidaholms GIF	3	3	0	0	16— 0 6
Fröjereds IF	3	3	0	0	16— 2 6
Vartofta SK	3	2	0	1	15— 7 4
Folkabo IK	3	1	0	2	3—13 2
IFK Tidaholm	3	0	0	3	2—12 0
Håvens IF	3	0	0	3	2—20 0

Falköpings damserie

Sandhem—Vartofta 1—9
Ekedalen—SGU Falköping 1—0
Mullsjö—Håven 0—3

Vartofta	3	2	1	0	14— 3 5
Åsarp	2	2	0	0	9— 0 4
Håven	2	2	0	0	5— 0 4
Ekedalen	3	1	1	1	3— 7 3
SGU Falköping	3	1	0	2	1— 3 2
Mullsjö	3	0	0	3	0— 7 0
Sandhem	2	0	0	2	1—13 0

Div VI Falköpingsgruppen

Gustav Adolf—Vartofta 0—2
Kättilstorp—Furusjö 3—2
Håven—Sandhem 2—3
Rapid—Stenstorp 0—4
Valtorp—Folkabo 2—2

Vartofta	6	5	1	0	14— 3 11
Valtorp	6	4	1	1	13— 7 9
Stenstorp	6	3	2	1	16—10 8
Folkabo	6	2	3	1	13— 7 7
Furusjö	6	3	1	2	12—10 7
Gustav Adolf	6	3	0	3	12— 9 6
Sandhem	6	3	0	3	18—17 6
Rapid	6	1	1	4	5—18 3
Kättilstorp	6	1	0	5	7—24 2
Håven	6	0	1	5	6—16 1

Falköpings reservserie

Brandstorp—IFK Falköping 4—3
Ekedalen—Hjo 1—4
FAIK—Mullsjö 2—1
Vartofta—Fröjered 2—0
Håven—Falköpings BK 9—2

FAIK	6	4	2	0	11— 5 10
Hjo	6	3	3	0	20— 6 9
Vartofta	6	4	1	1	13— 7 9
Brandstorp	6	3	1	2	14—11 7
Fröjered	6	3	0	3	15—11 6
Falköpings BK	6	2	1	3	14— 9 5
Mullsjö	6	2	1	3	7—13 5
Ekedalen	6	1	1	4	7—15 4
Håven	6	2	0	4	13—22 4
IFK Falköping	6	1	0	5	12—18 2

SLÖTA PASTORAT

Pingstafton: Karleby kyrka kl 16.00 Konfirmation. Buss från Vartofta kl 15.15 o. över Falekvarna 15.25 till Karleby.

Pingstdagen: Slöta kyrka Högm., HHN, Kören. Buss fr. Falekvarna kl 10.00 och Vartofta 10.15.

Åsle kyrka Högm. kl 9.30.
Tiarps kyrka Högm. kl 11.00. Kören.

Annandag pingst Kyrkobrödernas gemensamma utfärd för pastoratet.

VÄLKOMNA!

27/5-71.

Slöta pastorat

Sönd. den 6 juni

Slöta kyrka: Nattv.gudstj. kl. 19.30. Buss fr. Vartofta kl. 19.15.

Tiarps kyrka: Högm. kl. 9.30.

Mularps kyrka: Vesper 19.30.

8/6-71.

Mösseberg — målet för skolresan



O, vad härligt det är i solen på erat berg, tror vi att ovanstående ung-skock från Vartofta och Skövde säger, när de stormar mot oss på bilden.

Mösseberg är ett omtyckt utflyktsmål, inte minst för skolbarn från närliggande orter. Det är t. ex. tradition att Skövdes ettor lämnar Billingen bakom sig för att ta en titt på vårt Mösseberg. Häromdagen var det livligt värre på Berget med Skövde-ettor, 42 ettor och tvåor från Vartofta och därtill ett stort antal förskolebarn, som samtidigt hade förlagt sommarutflykten dit.

En viss förbrödring inträdde och vi gissar att medåkande "fröknar" hade ett sjå att sortera ungar, när man hållit på att leka en stund.

De 42 Vartofta-eleverna kom med buss till Falköping och gjorde först ett studiebesök på Sparbanken och studerade var och hur deras sparpengar är placerade. På Mösseberg bekantade de sig med djuren, beundrade utsikten från tornet, tittade på svanarna i svandammen och gjorde glass-raid mot Bredablicks kiosk.

— Vädret var fint, lagom varmt och alla 42 var synnerligen välartade, vilket gjorde utflykten till alla delar lyckad, rapporterar Brita Ingerhage som tillsammans med Ester Johansson var Vartofta-barnens färdledare.

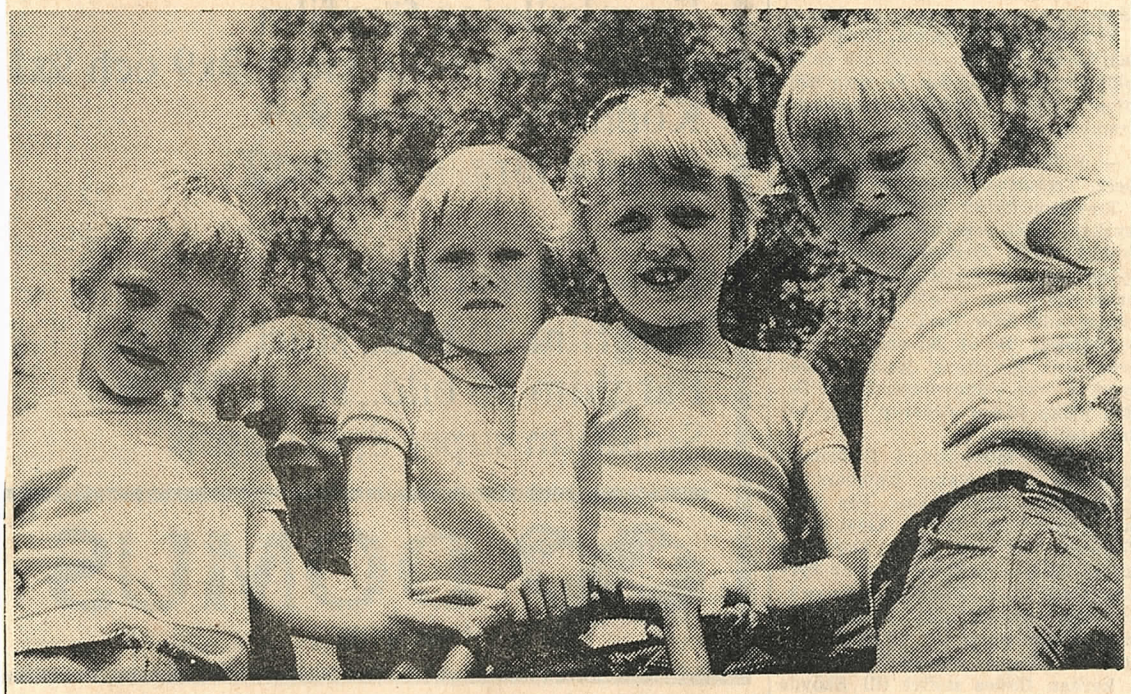

Förbrödring. En kvintett grabbar från Vartofta och Skövde.

FOTBOLL

STRÖMSBORG, VARTOFTA
fredag kl. 19

Sandhems IF
Vartofta SK

Matchbollen skänkt av Svejo Mattindustri, Vartofta.

3/6-71.

3/6-71. **B-GRUPP II:**

Vartofta SK—Sandhems IF 1—0

Målg.: V: Anders Karlsson.

Anders Karlsson är säkert en av de stora "favoriterna" i Vartofta just i dessa dagar efter det avgörande målet mot Sandhem i den första seriefinalen. Ett Sandhemslag som på tre matcher slagit in hela 31 mål fick gå av planen utan att ha gjort ett enda mål. Detta främst beroende på att målvakten i Vartofta Inge Johansson gjorde en helt otrolig match. Han var bäst i sitt lag och också bäst på planen. I Sandhem gavs godkänt till Jan Davidsson och Bernt Lindblom och så ser man fram mot den andra finalen i den sista våromgången.

TÄLTET VARTOFTA

LÖRDAG 19 Past. Lars Lövenvald. Missionsförsamlingens sångare.

SÖNDAG 19 Harry Bähr. Sträng- o. hornmusik från Filadelfia.

VÄLKOMNA!

5/6-71.

VARTOFTA KOMMUN

Simskolan börjar i år den 19 juli och pågår till den 14 aug. i Odenbadet, Falköping. Anmälan till klassläraren senast den 7/6, i mån av utrymme får även barn födda 1964 deltaga. Transport som tidigare år. Turlista införes i FT den 15/7 -71. Närmare upplysningar kan fås av undertecknad pr tel. 371 19.

Karleby, Vartofta, den 3/6 1971.

Gösta Karlsson
Simskolekommitténs ordf.

VARTOFTA

Birgith Sparre underhöll på Åsundenresa

5/6-71.

Ordf. för Moderata Samlingspartiets kvinnoförening i Vartofta kunde välkomna ett 40-tal resenärer till föreningens sommarutflykt som i år ställdes till södra Älvsborg. Första uppehållet gjordes vid Svenems möbelhus i Ulricehamn, där deltagarna inbjöds att bese möbelutställningen. Efter kafferast gick resan utmed Åsunden till de anrika gårdarna runt sjön. Uppehåll gjordes vid Birgith Sparres barndomshem Åsensholm och vid Hofsnäs egendom. På Torpa säteri välkomnade äg. fru. Ebba Zethelius och berättade fascinerande om Torpa Stenhus och om gårdens historia. Vid Högagärdet beundrades den vackra utsikten över sjön.

Ledsagad av kvällssolens strålar över Åsunden gick färden mot Ulricehamns kurhotell, där supé serverades. Därpå följde samkväm i salongerna sedan reseledaren som överraskning presenterat författarinnan Birgith Sparre, som underhöll med ytterligare legender och berättelser om livet på de gamla gårdarna under Tre Rosor och Vasaätten. Som avslutning läste Birgith Sparre en av sina noveller — Midsommar. Hon avtackades av ordf. Eris Kölby, som överlämnade en gåva från kvinnoföreningen. Färdledaren och ordf. tackades av resenärerna, som är en skönhetsuplevelse rikare, och hemresan anträddes.

25 konfirmander i Slöta-Karleby

Pingstafton och pingstdagen hölls konfirmation resp. de ungas första nattvardsgång i Slöta-Karleby församlingar. Konfirmationen förrättades i Karleby kyrka under mycket stor tillslutning. Kyrkan var vackert smyckad med björkar, blommor och ljus. Försträdda av processionskorset, som bars av Berndt Muschke tågade de unga in i kyrkan, åtföljda av sin lärare samt församlings kyrkvärdar.

Kyrkoherde Nils Borg talade med utgångsord från Apg. 2:11 varefter förhör följde där konfirmanderna visade goda kunskaper. De unga — 25 till antalet — samlades vid altarringen avgav sitt löfte varpå följde handpåläggning och välsignelsen. En barnkör sjöng från läktaren under kantor Th Marlebäcks ledning. Till sist fick varje konfirmand som gåva av församlingarna mottaga varsin bibel.

Deras första nattvardsgång firades i Slöta kyrka på pingstdagen. Kyrkan var också här prydd med björkar blommor och ljus samt var fylld till sista plats. Gudstjänsten inleddes med högtidlig procession, varefter följde skriftermål. Kollektbönen lästes av Peter Österberg, episteln av Marie Jonsson och evangeliet av Karin Svensson. Kören sjöng under kantor Marlebäcks ledning efter trosbekännelsens "Skåden liljorna" och efter predikan "En vänlig grönskas rika dräkt".

I sitt tal till konfirmanderna utgick kyrkoherde Borg från Matt. 28:20. I nattvardsgången deltog en mycket stor skara föräldrar och anförvanter till konfirmanderna som efter gudstjänsten uttågade i procession.

5/6-71.

Vartoftavinst mot Sandhem

5/6-71.

Vartofta tog på fredagskvällen ny fullpoängare genom att på hemmaplan besegra Sandhem med matchens enda mål. Vartofta kan känna sig nöjda med segern, ty gästerna hade gott grepp om spelet både i slutet av första halvlek, och under nästan halva andra halvleken.

Spelet var av dålig kvalitet, och felpassningarna var många.

I den 15:e min kom det mål som visade sig skulle bli avgörande för matchutgången. Vy Jan Johansson hämtade bollen på egen planhalva, dribblade av en 4-5 man. Fri med Blom gjorde han inget misstag, utan satte bollen säkert i mål.

I hemmalaget gjorde Göran Pettersson en mycket strong match i målet, överbetyg får även hela fyrbackslinjen.

På mittfältet gjorde Birger Johansson come-back och var klart dominerande, även Inge Johansson skötte sig bra.

I kedjan var Jan Johansson bäst, men han fick på tok för lite bollar. Stig Dahlgren och K-G Ehn började ganska bra, men gick ofta i gästernas offsidefällor.

I Sandhem var Blom bra i målet, och i uteförsvaret märktes mittenbackarna Bengt Claesson och Nils Lundh. Klart bäst på mittfältet var Christer Andersson.

Kedjans främsta var Harry Kuusk och Bengt Gransing.

Svag domare Erik Thorvald, Skövde.

Söndagsskolutfärd från Slöta

I söndags anordnade söndagsskolorna i Vartofta, Slöta-Karleby och Åsle en gemensam utfärd med 150 barn och föräldrar i drygt 30-talet bilar till Brandstorp. Först samlades alla till gemensam gudstjänst i kyrkan, där kyrkoherde Nils Borg predikade över högmässotexten. Fru Svea Karlsson läste dagens evangelium.

Minnesböcker och biblar utdelades till följande barn från Åsle-Mularps söndagsskola, nämligen Leif Svensson, Maria Gabrielsson, Bernt Andersson, Lars-Åke Elfström, Lena Gabrielsson och Magnus Hermansson. Kyrkoherde Borg framförde också församlingarnas tack till samtliga söndagsskollärare och överlämnade blommor. Värdinnor från de olika församlingarna hade i förväg ordnat ett trevligt samkväm i Församlingshemmet, där alla samlades efter gudstjänstens slut. God plats fanns utanför för barnens lekar. Dagen avslutades med bön och psalmsång.

8/6-71.

Prostvisitation 12/6-71.

Under helgen hålls prostvisitation i Slöta pastorat. Lördag kväll hålls specialvisitation i Slöta kyrka med efterföljande samkväm i Slötagården. På söndag hålls sammanlyst högmässa för hela pastoratet i Slöta kyrka, där prosten Skagefors, kyrkoherde Borg och kyrkokören medverkar. Buss går från Vartofta och Falekvarna.

Slöta pastorat

PROSTVISITATION

Fredagen den 11 juni. Karleby kyrka. Ungdomsgudstj. kl. 19.30. Prosten E. Skagefors m. fl. Sång av Ingvar Nilsson, Falköping. Buss fr. Vartofta kl. 19.00 och Falekvarna kl. 19.15.

Lördagen den 12 juni. Slöta kyrka. Specialvisitation kl. 19.00. Kyrkorådens ledamöter, friv. församlingsmedarbetare m. fl. inbjudes särskilt. Efteråt samkväm i Slötagården.

Söndagen den 13 juni. Slöta kyrka kl. 10.30. Sammanlyst högm. för hela pastoratet. Prosten Skagefors, kh Borg, Kyrkokören medverkar. Gudstj. inledes med barndop. Buss fr. Vartofta kl. 10.15 o. fr. Falekvarna kl. 10.00.

ALLA HJÄRTLIGT VÄLKOMNA!

— I Slöta kyka jordfästes på tisdagen fru Inez Skofte, Skövde. Som inledning på sorgeakten spelade kantor Rune Wennermark "Såsom hjorten träget längtar" av N. Castegren och sjöng därefter "Bor Kristus genom tron uti mitt hjärta" av L. Sandell. Pastor Gustav Bühlund förrättade jordfästningen och höll griftetal med ledning av orden i Luk. 2:29. Kantor Wennermark sjöng "Härliga morgon" av Ackley och till tonerna av Parafras över ps. 21 av E. Ehrling fördes kistan ut ur kyrkan för gravsättning.

Brodern, hr Jarl Stake, Göteborg, talade till minnet och för baptistförsamlingen i Skövde talade pastor Bühlund som också nedlade en krans. Övrig släkt och vänner bjöd ett sista farväl och nedlade blommor.

DAMFOTBOLL

Strömsborg, Vartofta, söndag kl. 16.30

Åsarp–Vartofta 5/6-71.

Vartofta SK—Kättilstorps IK 2—1

Målg.: Henrik Johansson, Mikael Sandahl. K: Tomas Johansson.

En mycket hård men juste och välspelad match fick vi vara med om i derbyt mellan dessa båda lag och det togs och gavs med friskt mod från båda håll. Vartoftas seger var knapp men rättvis. Bäst i hemmalaget Kurt Andersson, Henrik Johansson och Mikael Sandahl och i Kättilstorp Per-Åke Johansson.

Kinnarps IF	1	1	0	0	6—0	2
Kättilstorps IK	2	1	0	1	7—2	2
Floby IF	1	1	0	0	2—0	2
Vartofta SK	2	1	0	1	2—3	2
Slutarps IF	2	0	0	2	0—12	0

12/6-71.

15/6-71.

Prostvisitation i Slöta pastorat
Tillståndet i församlingarna gott

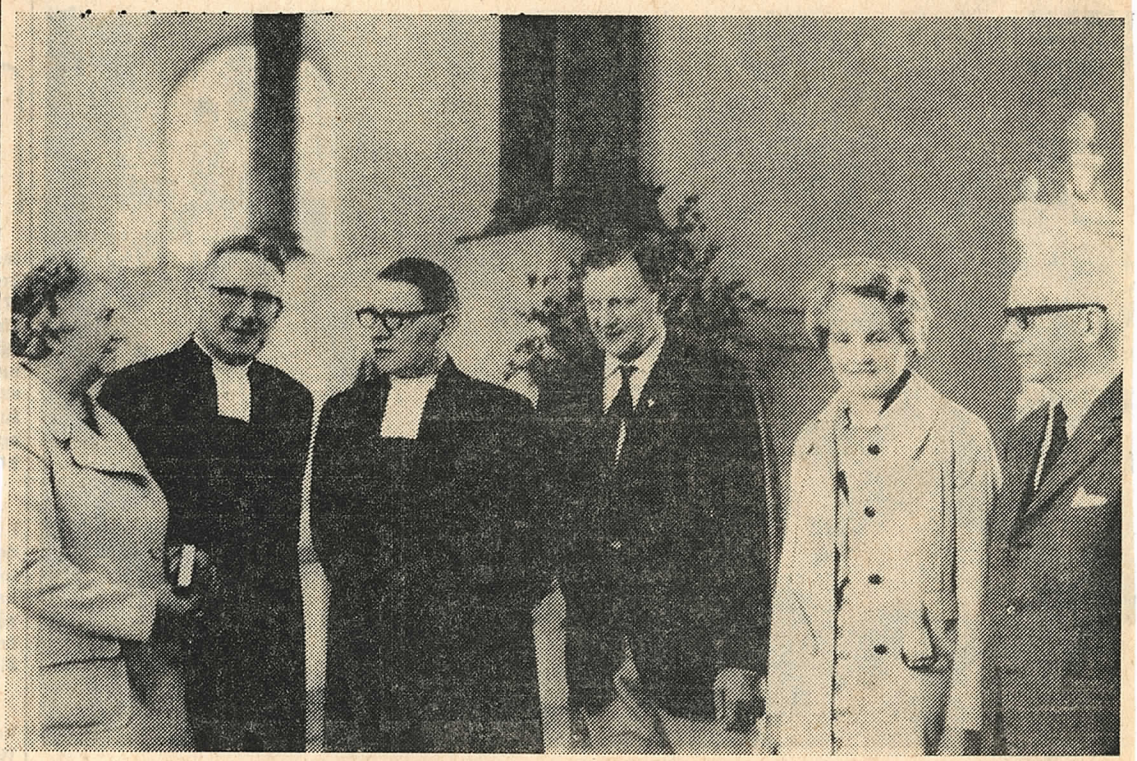

Efter visitationsstämman i Slöta kyrka på lördagskvällen. Fr. v. Corinne Källermark, Falköping, kantor i Åsle-Mularp-Tiarp, kyrkoherde Nils Borg, Slöta, visitator prosten Erik Skagefors, Yllestad, pastoratskassör Gösta Karlsson, Karleby, fru Svea Karlsson, kyrkvärd i Karleby, samt f. kantor Erland Larsson, Åsarp, f. n. ämbetsbiträde i Åsle.

Prostvisitation har hållits i Slöta pastorat med dess fem församlingar med början i fredags. Visitationen — som för övrigt var kontraktsprost Erik Skagefors första — avslutades på söndagen med allmän visitationsstämma efter högmässan, gemensam för hela pastoratet i Slöta kyrka. Tillståndet i pastoratet är gott, kyrkorna är väl vårdade, kyrkogårdarna i bästa skick och räkenskaperna väl skötta, konstaterade visitator bl. a. Dock har pastoratet svårigheter i likhet med de flesta andra landsbygdspastorat idag: avflyttning och prästbrist framför allt. Han ansåg dock att pastoratsborna lyckats bemästra svårigheterna väl, inte ryggat för att ikläda sig ansvar för ersättningstjänst.

Visitationen inleddes på fredagen med besiktning av pastorsexpeditionen och kyrkoarkivet, Slöta kyrka och kyrkogård samt Slötagården. Efter en andaktsstund på Elvagården besiktigades Karleby kyrka och kyrkogård samt Karlebygården. På kvällen predikade prosten Skagefors vid en ungdomsgudstjänst i Karleby kyrka. Lördagen inleddes med besiktning av pastorsexpeditionen och kyrkoarkivet i Åsle. Kyrkan och kyrkogården inspekterades och därefter skedde besiktning av kyrkorna och kyrkogårdarna i Mularp resp. Tiarp.

I visitationsstämman på lördagskvällen deltog bl. a. kyrkorådens ledamöter, kyrkomusiker och församlingstjänarna, varvid prosten redogjorde för sina intryck under sin inspektion. Stämman inleddes med ps. 169 "Fädernas kyrka..."

Prästbrist kan avhjälpas

Den vakanta prästtjänsten i Åsle hör till de bekymmersamma inslagen i bilden av Slöta pastorat, som prosten tecknade vid visitationsstämman. Detta kan inte pastoratet lastas för. Man har bemött detta på ett berömvärt sätt ansåg prosten, då man iklätt sig det ekonomiska ansvaret för att placera en diakon i Åsle.

— Det är en klok beredskap. Prästbristen är svår, men kan i viss mån avhjälpas genom andra tjänster, t. ex. kyrkoassistenter och diakoner. Tyvärr har en stor del av diakoniarbetet i vår svenska kyrka försummats, sade prosten bl. a.

Kyrkomusikerfrågan

Kyrkomusikerfrågan är aktuell. Tidigare har skolkantortjänst varit det normala sättet att lösa kyrkomusikerfrågan på. Den föreningen kan man inte räkna med i framtiden. Prosten rekommenderade kyrkokantortjänst, men påpekade också det svåra i att till denna finna en kompletterande tjänst.

Kyrkostämman i Slöta har ersatts av kyrkofullmäktige vilket prosten Skagefors fann vara riktigt som form för den beslutande myndigheten. Han berörde också frågan om ny pastoratsindelning och nästa steg är troligen kyrklig samfällighet för pastoraten. Men huvudmålet är och måste vara att nå ut med evangelium till människorna.

En trogen församlingskärna finns i Slöta pastorat, fördelade på sykretsar, kyrkobröder, junior- och ungdomsverksamhet samt söndagsskola. Ungdomsverksamheten är mångsidig. Tillslutningen i gudstjänster och nattvardsgångar betecknas som god. Dock förefaller svårigheter att engagera nyinflyttade i församlingsarbetet.

I detaljgranskningen konstaterade prosten att brandförsäkringarna för kyrkorna borde höjas, gravfondsavgiften som varierar i de olika församlingarna borde göras enhetlig, orgelfrågan i Tiarp borde lösas och han rekommenderade en port i sydöstra delen av Åsle kyrkogård.

Pastoratet kan visa upp imponerande kollektsiffror och Tiarps församling leder med 10 kr per capita och år.

Tack till alla

Inga klagomål hördes av och prosten fann sig "ha stor anledning att tacka alla för det arbete som nedlagts". Prosten Skagefors avslutade stämman och gav ett ord ur Hebr.br. 10:35 "Så kasten nu icke bort eder frimodighet, som ju har med sig stor lön".

Efteråt samlades man till samkväm i Slötagården, som kommer att bli församlingshem i kyrkans omedelbara närhet. Planer finns också på en lokal för församlingsändamål i Vartofta samhälle.

VARTOFTA

Söndagen den 20 juni kl 14.00
Friluftsgudstj. å **Elvagården.**
Efter gudstj. kyrkkaffe.

Alla hjärtligt välkomna!

Kyrkl. Kvällssyföreningen

Fotboll – Brovalla

Söndag kl. 14.00

VARTOFTA SK–
VALTORPS IF

Matchbollen skänkt av LP-bil.

12/6-71.

Vartofta ger 10-åringarna 50 kr vardera

De gladaste tioåringarna just nu tror vi finns i Vartofta, eftersom kommunen lagom till skolavslutningen delat ut donationsmedel — Hjortska donationen m. m. — till alla elever som slutat årskurs tre. Varje tioåring får ett rejält belopp, en femtilapp att fira sommarlov på.

VARTOFTA

Trevlig fasadstensvilla med fint läge vid väg, innehållande 5 rum och kök, fullt modern. Hel källarvåning, oljeeldning. Uppväxt trädgård.

D-GRUPP II

Vartofta SK—Folkabo IK 12—1

Målg.: V: Åke Persson 4, Börje Andersson 3, Benny Karlsson 2, Eddie Lagergren, Conny Karlsson, Bo Jansson. F: Anders Svensson.

Vartofta fullständigt krossade Folkabo och Tidaholmslaget hade inte någon som helst chans i matchen, som var Vartoftalagets från början till slut. Bästa hemmaspelare var Henrik Johansson, Åke Persson, Eddie Lagergren och Börje Andersson. Godkänt betyg i Folkabo ges till Per-Ola Jonsson, Ingemar Gustavsson och Åke Eriksson.

15/6-71.

Div VI Falköpingsgruppen

Gust.Adolf—Stenstorp 2—6
Rapid—Kättilstorp 4—2
Håven—Furusjö 0—3
Sandhem—Folkabo 3—1
Valtorp—Vartofta 2—3

Vartofta	8	7	1	0	18— 5 15
Stenstorp	8	4	3	1	23—13 11
Furusjö	8	5	1	2	19—11 11
Valtorp	8	4	2	2	16—11 10
Folkabo	8	3	3	2	19—11 9
Sandhem	8	4	0	4	21—19 8
Gust. Adolf	8	3	0	5	15—20 6
Rapid	8	2	1	5	13—22 5
Kättilstorp	8	2	0	6	12—28 4
Håven	8	0	1	7	6—22 1

Falköpings reservserie

FAIK—Vartofta 1—2
Falköpings BK—Hjo 1—9
Brandstorp—Mullsjö 2—2
Ekedalen—IFK Falköping 2—2
Håven—Fröjered 0—6

Hjo	8	5	3	0	33— 7 13
Vartofta	8	6	1	1	19— 9 13
Fröjered	8	5	0	3	24—13 10
FAIK	8	4	2	2	14—10 10
Brandstorp	8	3	2	3	16—17 8
Mullsjö	8	3	2	3	12—17 8
IFK Falköping	8	2	1	5	17—21 5
Falköpings BK	8	2	1	5	16—31 5
Ekedalen	8	1	2	5	11—20 4
Håven	8	2	0	6	13—32 4

Lärare avtackad i Yllestad
Många åhörare i Vartofta

12/6-71.

Skolavslutningen för eleverna i Vartofta kommun skedde i Vartofta skolas gymnastiksal för Vartoftabarnen, och de avdelningar som läser i Yllestad skola tågade till kyrkan där ett stort antal föräldrar väntade på kyrkbacken. Här avtackades också folkskollärare Ragnar Hernelius, som lämnar sin tjänst med pension, av dels rektor Hjalmar Hellner, dels förbundsstyrelserepresentanten Folke Källeskog.

I Vartofta skolas gymnastiksal hade många föräldrar och småsyskon mött upp. Skolförbundet representerades av fru Erna Fredriksson. En kör av mellanstadieelever sjöng under kantor Th. Marlebäcks ledning och en annan kör under Bernt Jiderholtz ledning framförde några sånger. Premieböcker utdelades och priser i en bordtennisturnering från i vintras. Ett stipendium på 100 kr ur en kommunal stipendiefond utdelades till Kerstin Arvidsson, årskurs 6. Kyrkoherde Borg avslutade med en betraktelse.

Premier utdelades till följande Vartoftaelever: åk 3 Sonja Neüman, Johnny Gustafsson, Lena Karlsson, åk 4 Rosita Einarsson, Henrik Johansson, Åke Persson, åk 5 Eva Andersson, Gabriella Olofsson, åk 6 Christina Johansson, Kerstin Arvidsson, Mikael Sandahl.

Priserna från bordtennisturneringen utdelades till följande elever: pojkar, f. 1962 och senare Stig Sandblom, Åke Larsson. 1960—61 Benny Karlsson, Lennart Neüman. 1958—59 Åke Persson, Per-Åke Johansson.

Vartofta kyrkliga syförening

anordnade i måndags en trevlig utfärd i bilar. Första uppehållet gjordes i Göklunda kyrka, där morgonbön hölls och därefter samlades man i Församlingshemmet och drack det medhavda kaffet.

Färden gick vidare till Töreboda Keramikfabrik, där tillfällen till inköp gavs. På Hantverksgården i Töreboda var en härlig lunch serverad när resenärerna kom dit.

Lyrestads vackra kyrka var följande mål och därefter gick färden vidare till Lugnås. De vackra lövängarna stod i sin fagraste blomstring. Även det gamla kvarnstensbrottet med droppstenar och gamla minnen tjusade.

Slutetappen gick till Billingehus, där kvällskaffet väntade. Som avslutning på en i allo lyckad resa hölls aftonbön i S:t Lukas-kyrkan. Fru Hanna Andersson frambar resenärernas tack till reseledarna och överlämnade en minnesgåva.

19/6-71.

DAMFOTBOLL

Vårdanstaltens idrottspl., GUDHEM

Söndag 20 juni kl 18.30

Ett av seriens bästa lag

VARTOFTA SK

mot

SGU Falköping

SLÖTA kyrkofullmäktige

kallas till extra sammanträde i Slöta kyrkas förrum tisdagen den 29 juni kl. 19.30. Ärenden: Enl. Kungörelse o. kallelser.

Ordf.

Vartofta vann med uddamål 3—2 och tre mål av Birger

Söndagens toppmatch i div. VI mellan Valtorp och Vartofta på Brovalla slutade med 3—2-seger för Vartofta efter 2—0 i paus. Segern var rättvis och kunde t.o.m. blivit något mål större.

15/6-71.



Matchens första stora chans hade hemmalaget. Bo Gustavsson slog in ett snyggt inlägg, vilket Tord Robinsson missade grovt. I den 9:e min. tog Vartofta ledningen med 1—0. K-G. Ehn drog upp ett anfall på högerkanten, och på inlägget slog Birger Johansson bollen rätt upp i Uno Kroons högra kryss.

2—0 kom i den 27:e min. genom Birger Johansson efter straffspark, sedan Stig Dahlgren blivit krokad inom straffområdet.

Vartofta startade bäst i andra halvleken och i 4:e min. hade Birger Johansson chans att öka till 3—0, men Kron i hemmamålet räddade. I den 6:e min. reducerade hemmalaget till 2—1 genom Tord Robinsson, som slog in en retur efter ribbträff av Arne Westerling.

Hemmalaget fick därefter lite mer att säga till om och Vartoftaförsvaret var något pressat. 3—1 till Vartofta kom i den 22:a min. och återigen var det Birger Johansson, som efter fint samspel med K-G. Ehn på vänsterkanten lobbade bollen över den utrusande hemmamålvakten. Vartofta fick nu lite mer vind i seglen och var ytterst nära att öka på ledningen. Slutresultatet 3—2 tillkom genom självmål av Vartofta.

I Vartofta gjorde Göran Pettersson bra ifrån sig i målet, och i fyrbackslinjen går bästa betyget till ytterbackarna Ingemar Sandblom och Kenneth Milton. På mittfältet var naturligtvis Birger Johansson det stora namnet och förutom sina tre mål slog han många fina passningar, men även Bror Hjerp och Inge Johansson får överbetyg för sitt mittfältsspel. I den jämna tremannakedjan kan ingen nämnas framför den andre, utan alla tre får klart godkänt.

I Valtorp gjorde Uno Kroon vad han kunde i målet och i fyrbackslinjen var Lars Almberg och Hasse Johansson bäst. På mittfältet var evigt unge Arne Westerling mycket energisk och försåg sin kedja med många fina bollar. I kedjan, som för dagen saknade Jörgen Green, var Bo Gustavsson och Håkan Thorell till sin fördel.

Bra domare var Sven-Erik Körnsberg, Skövde.

Slöta pastorat

Midsommardagen: Friluftsgudstj i **Slöta prästgård** kl. 14.00 och samma dag i **Åsle prästg.** kl. 14.00. Efter gudstj. kyrkkaffe.

Söndagen den 27 juni: Mularps kyrka. Högm. kl. 9.30. **Tiarps g. kyrkplats.** Friluftsgudstj. kl. 11 fm. Offergång t. Missionen. (Vid regn hålles resp. gudstj. i kyrkan).

Lovene kyrkplats, söndag kl. 14.00. Friluftsgudstj. Invigning. Föredrag av landsantikvarie Hallbäck, Skara. Kyrkkaffe i Bäckg.

Alla hjärtligt välkomna!

— x —

I sexans Falköpingsgrupp har Vartofta gått loss och har nu fyrapoängsförsprång till Stenstorp och Furusjö samt fem poäng tillgodo på Valtorp. Laget är så pass stabilt att det bör hålla undan under hösten och därmed vända åter till div V-spel. I tabellens botten sladdar Håven med blott en förvärvad poäng.

17/6-71. (ur Bässes spalt)

STRAFF GAV VARTOFTA VINST

Vartofta tog på fredagskvällen en ny tvåpoängare genom att på bortaplan besegra Folkabo med 3—2, efter 1—0 i halvlek. Ett oavgjort resultat hade nog mer speglat händelserna på planen.

Vartoftas ledningsmål kom i den 25:e minuten av Bengt Allansson som slog in bollen efter kalabalik framför hemmamålvakten.

Kvitteringen till 1—1 kom i andra halvlekens 6:e minut genom Roland Heimer. När en kvart återstod utvisades Bengt Allansson efter en kontrovers med domaren. I den 37:e min. tog Vartofta ledningen med 2—1 genom Birger Johansson, som slog in bollen efter att Claes-Arne gjort ett snyggt förarbete på högerkanten. Inhopparen Lars Bengtsson gjorde efter hörna 2—2.

I matchens sista sekunder blev Stig Dahlgren, som var på väg genom hemmaförsvaret, krokad. Domaren blåste straff, och exekutorn Birger Johansson gjorde inget misstag.

Trots segern gjorde Vartofta en av sina sämre matcher. Målvaktsreserven S-O Holgersson kom ifrån sin match med hedern i behåll. I fyrbackslinjen går bästa betyget till Roland Karlström och inhopparen Göran Allansson. På mittfältet agerade Bror Hjerp över stora ytor. Nämnas kan även tvåmålsskytten Birger Johansson. Kedjan hade ingen lyckad kväll, och ingen bör nämnas framför den andre.

I Folkabo var Jonny Ljungblom bra i mål. I fyrbackslinjen märktes Åke Åsberg och Sten-Ove Fransson. Bäst på mittfältet var Berne Svensson. Kedjans främsta var Rolf och Bengt Johansson.

Mycket svag domare var Christer Hardenberg, Skövde.

19/6-71.

Syföreningar på utfärd

24/6-71.

En resa till Halden var i måndags anordnad av syföreningarna i Slöta och Karleby med kyrkoherde och fru Borg som reseledare. 50-talet resenärer startade tidigt på morgonen från Vartofta i buss med hr Åke Johansson, Falköping, som chaufför. Första uppehållet gjordes vid Stora Levene kyrka, där morgonbön hölls. Via Vänersborg och ett uppehåll för frukost vid Uvsand gick färden genom Dalsland till Kornsjö, där gränsen till Norge överskreds. Fredrikstens fästning besågs och i Halden gavs god tid för shopping, vilket flitigt utnyttjades. På eftermiddagen for resenärerna med ångaren Idefjord till Strömstad. Ombord åts middag och alla njöt i det underbara sommarvädret av den vederkvickande färden genom den vackra skärgården. I Strömstad väntade bussen på nytt och tog resenärerna närmast till Tanumshede, där de världsberömda hällristningarna besågs. I Uddevalla gjordes uppehåll för kvällskaffe och i den ljusa skymningen kom de glada och belåtna syföreningsmedlemmarna åter till Falbygden. Kyrkoherde Borg avtackade å resenärernas vägnar chauffören och överlämnade en gåva och blev själv tillsammans med sin maka avtackad genom fru Svea Karlsson, Bäckgården, som från deltagarna överlämnade en minnesgåva.

75-åriga Vartofta skyttegille hade jubileumsskjutning

24/6-71.

En angenäm doft av krut och kaffe blandades av den svaga vinden över Slättängsgårdarna i Vårkumla i söndags, då Vartofta Skyttegille firade sitt 75-årsjubileum. Några större festligheter var det inte, de får anstå till hösten. Man nöjde sig med att skjuta salut för jubilaren och dricka kaffe i Neumans trädgård, där ett långbord stod dukat medan skjutningen pågick.

Till jubileumsskjutningen var inbjudna tidigare medlemmar och tillsammans med de nuvarande blev det väl ett 50-tal skyttar som samlades på banan. Äldst av dem som sköt var Arvid Fredriksson. Kvarnakullen, med över 80 år på nacken och nästan yngst var Anders Karlsson, Bygården, fyllda 15. Arvid Fredriksson lät med ålderns rätt innertian vara i fred, men när Anders Karlsson sköt fick markörerna snurra den vid Vartofta Svets & Smide nytillverkade markörspaden 3 gånger, ty Anders svarade för dagens högsta resultat med 98 poäng och 3 innertior. Man började dagen med skjutning från 200 meter med uppdelning i aktiv och motionsklass . Här följer de bästa resultaten:

Aktiva: 98 p Anders Karlsson, Gustav Oskarsson, 97 Sture Johanson, 94 Nils Neuman, Josef Jacobsson, 93 Lennart Oskarsson, 91 Gösta Svensson, K. E. Thorstensson, 90 Evert Thorstensson, 89 Kerstin Sturesson, 87 Bengt Karlsson, 86 Allan Eriksson, 85 Stig Karlsson, Gunnar Gustavsson.

Motionsklass: 93 p Bengt Vårdén, 89 Hans Viberg, 86 Bernhard Johansson, Erik Johansson, 83 Oskar Andersson, 82 Rune Gustavsson, 79 Valter Oskarsson, Anders Thörnebom, 98 K. G. Gustavsson, 75 Alexis Bohman, 67 Anders Åkerskog.

Sedan fortsatte man med en dubbelserie i ställning på 300 m, där K. E. Thorstensson, Lennart Oskarsson, Anders Karlsson, Sture Johansson, Josef Jacobsson och Gustav Oskarsson kvalificerade sig till mästerskapet.

Så kom man till finalen och när poängen sammanräknats visade det sig att jubileumsmästare 1971 var Lennart Oskarsson med 311; 2) Karl-Erik Thorstensson 310; 3) Josef Jacobsson 274.

SLÖTA PASTORAT

Missionsdagen. Offergång.
Slöta kyrka: Högm. kl. 10.30.
Buss fr. Falekvarna 10.00 och fr. Vartofta kl. 10.15.
Agnestads kyrkoruin: Friluftsgudstj. kl. 14.00. Efter gudstj. kyrkkaffe i Storegården.

Mularps kyrka: 19.30 Vesper.
Åsle kyrka: 10.00 högm. 3/7-71.

Kring lövad midsommarstång

1/7-71.

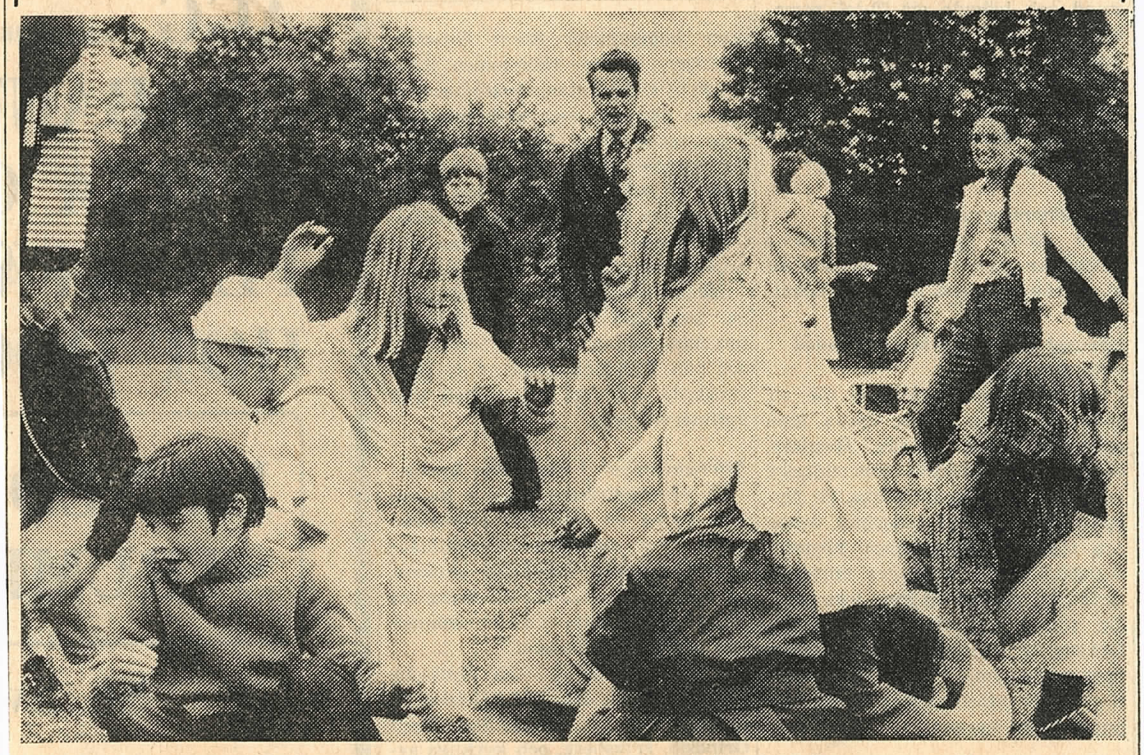

"Björnen sover", var en av lekarna som gillades av såväl stora som små.

Ett traditionellt midsommarfirande bjöds i Vartofta, där Samhällsföreningen hade tagit initiativ till dans och lekar kring en lövad och blomstersmyckad midsommarstång på lekplatsen i samhället.

Någon timme innan dansen tog sin början på midsommaraftonens eftermiddag, samlades de hemmavarande familjerna, barn och vuxna, för att plocka löv och blommor till stången. Sedan följde en intensiv stund, medan stången kläddes med lövet och smyckades med en mängd ängsblommor där prästkragen var dominerande.

Sedan restes stången och dansen och lekarna kunde börja till ackompanjemang av Gunnar Anderssons dragspel.

Efter dansen och lekarna bjöd samhällsföreningen samtliga på läsk och bröd, vilket avnjöts i gräset.

ÖVERRASKANDE SGU-SEGER

Fyra mål av Marita Svensson gav SGU:s damlag en något överraskande seger övertabelltrean Vartofta. 5—2 slutade matchen, efter 1—2 i halvtid. Det var i andra halvlek SGU avgjorde matchen och dominansen var då total. Halvleken vanns med 4—0.

Framträdande i vinnarlaget var målvakten Eva Dahlgren, halvbacken Gull-Britt Fihn, samt målskyttarna Marita Svensson och Inga-Lill Andersson.

Denna seger medför att inte mindre än fyra av de sju lagen i Falköpings damserie nu har fem poäng. Hårt så det förslår.

24/6-71.

Falköpings damserie

Mullsjö—Sandhem 1—2
Håven—Åsarp 0—1
Falköping—Vartofta 5—2

Åsarp	5	5	0	0	21—1	10
Ekedalen	5	2	2	1	5—7	6
Vartofta	5	2	1	2	16—13	5
Håven	5	2	1	2	5—3	5
SGU Falköping	6	2	1	3	8—12	5
Sandhem	5	2	1	2	6—15	5
Mullsjö	5	0	0	5	1—11	0

VARTOFTA

3/7-71.

Slöta pastorat

Till söndagens högmässa i Slöta kyrka går buss från Falekvarna och Vartofta. I morgon hålls sommarens traditionella friluftsgudstjänst vid Agnestads kyrkoruin, vid vilken pastor Lars Edvin Nilsing, Billingehus medverkar. Efter gudstjänsten kyrkkaffe i Storegården.

Fröjereds IF—Vartofta SK 2—1

Målg. F: Arto Minkinen 2. V: Börje Andersson.

Seriefinalen mellan Vartofta och Fröjered slutade med att Fröjered vann med uddamålet av tre, och hade inte "brukslaget" haft en sådan bra sista del på matchen, hade den, kanske mest rättvist, slutat oavgjord. Bäst i hemmalaget var Ingemar Lööv, Sören Thorn, Stefan Rydén och Arto Minkinen. I Vartofta gott betyg till Valter Bertilsson, Henrik Johansson och Åke Persson. 2/7-71.

— 70 år fyller den 4 juli elektriker Bertil Georg Lidberg, Soläng, Vartofta. Han är född i Näs. Som barn kom han med föräldrarna till Vartofta, där han sedan dess varit bosatt. Han arbetade först vid faderns elkvarn i Vartofta och har därefter under ett 30-tal år haft anställning hos brodern, Ejnar Lidberg. Jubilaren har gjort sig känd som en skicklig yrkesman.

Sandhems IF—Vartofta SK 3—0

Målg. Peter Davidsson 2, Tomas Andersson.

I den andra seriefinalen fick Sandhem en härlig revansch. Efter första halvleken kom Clas Davidsson att bli den injektionen som Sandhemslaget behövde och han spelade ut för fullt. Vinsten var också rättvis. De båda lagen spelade fin fotboll och det syntes tydligt att det var seriens båda topplag. Bäst i Sandhem var Pär Almvärn, Anders Davidsson och Peter Davidsson och i Vartofta Kalle Andersson, Jonny Allansson och Leif Gustavsson. 6/7-71.

Vartofta kommun

SIMSKOLAN börjar måndagen den 19 juli 1971 kl. 15.00 vid Odenbadet, Falköping. Transport enl. följande:
Tur I: V.-Åsaka kyrka 14.00 — Kyrkeslätt — Kättilstorp 14.15 — Kälvene korsväg 14.25 — Falekvarna 14.35.
Tur II: Östgötagården 15.00 — Åsle skola 15.05 — Mularps korsväg — korsvägen Fårdala — Flittorps korsväg 15.20 — Tiarp 15.25 — Uddagården 15.35 — Karleby — Leaby korsväg 15.40 — Viken.

Tur III: Ätravik 16.40 — Vartofta 16.45 — Slöta — Smeby 16.50.

Nybörjare (alla som ej simmar 25 meter) alla dagar. Provtagare: Flickor måndag, onsdag och fredag. Pojkar: tisdag, torsdag och lördag.

Ev. förfrågningar om simskolan och transporten till tel. 371 19.

För Vartofta kommuns simskola
Gösta Karlsson, ordf.

VARTOFTA

10/7-71.

All bevattning

med vatten från kommunala vattenverket i Vartofta förbjudes tills vidare.

Kommunstyrelsen

VARTOFTA

Kommunal-kontoret

stängt under tiden 12—24 juli 1971.

Kommunstyrelsen

Trafikbelönad Vartoftabo

13/7-71.

Förbundsstyrelsen för Motormännens Riksförbund har tilldelat 65 personer Ms förtjänstmärke för trafiksäker körning. Bland dem som fått belöning finns tio personer som kört prickfritt i 50 år. Bland dem är löjtnant Gunnar Boström, Vartofta. Fyra personer har kört prickfritt i 45 år samt tio personer i 40 år.

Simskolestart

Simskolan i Vartofta kommun börjar på måndag, den 19 juli, vid Odenbadet i Falköping, dit bussar går. Sedan mitten av 50-talet har simskola varje år anordnats i kommunen, först i Åsle, däretfer i Djupadalen i Karleby och från 1968 vid Odenbadet. Simlärare är i år liksom i fjol folkskollärarna Christina Karlsson, Karleby, och Ulla Bromander, Falköping. Transporten ombesörjes liksom tidigare år av vaktmästare Lars Andersson, Vartofta.

17/7-71.

Vägsamfälligheterna

Falekvarna vägsamfällighet i Slöta och Karleby socknar har till styrelse utsett Bertil Ragnarsson, Munkebo, Falekvarna, ordf., Gösta Käll, Mossagården, Falekvarna, Olle Johansson, Bondehemmet, Falekvarna, Karl Johansson, Rännefalan, Falekvarna, och Gustav Johansson, Nätered, Falekvarna, med Valter Johansson, Örlid, Falekvarna, och Herbert Hermansson, Fredriksbergsvägen 4, Falköping, som suppleanter.

SKOLSTART I ODENBADET

20/7 -71.

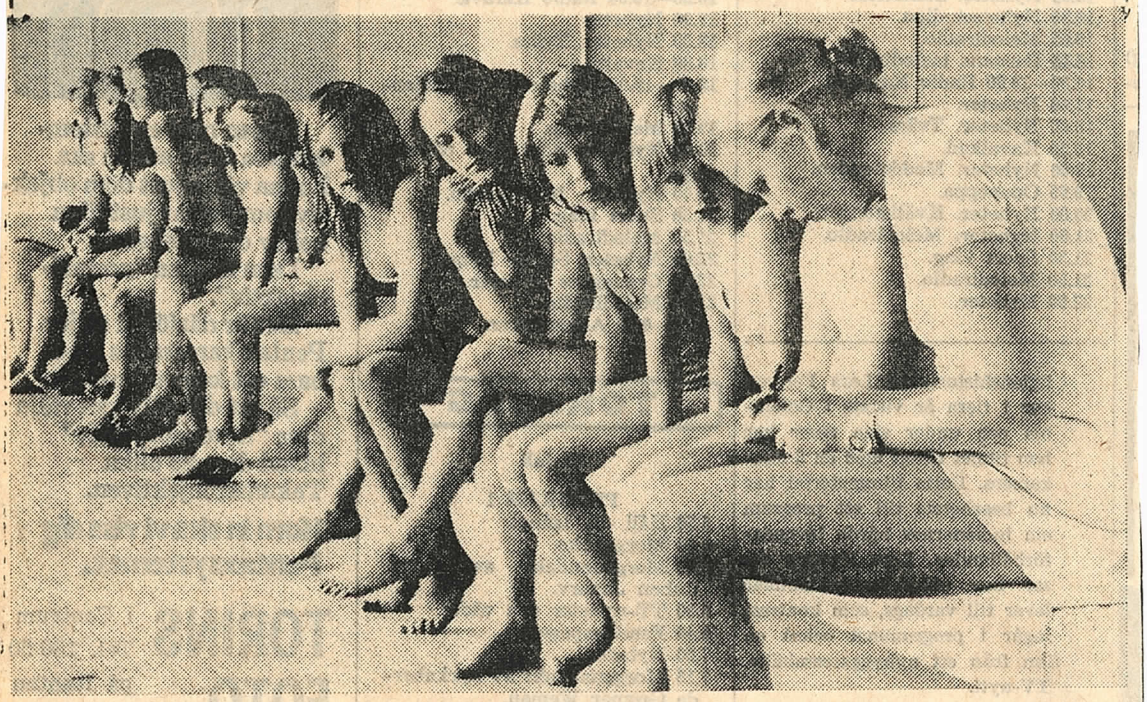

Ett par hundra barn från Vartofta kommun började simskolan i Odenbadet i går eftermi[illegible]. Ungefär en tredjedel av barnen är nybörjare och skall varje dag utom söndagar i fyra veckor trimmas i simkonsten — provtagarna ställer upp tre dagar i veckan.

Bilden från inskrivningen i Odenbadet. Närmast kameran Christina Lindberg, Karleby, som tillsammans med Ulla Bromander från F[illegible] fungerar som lärare.

Sommarkvällsmöte i Vartofta 20/7-71.

På onsdag kväll hålls friluftsmöte vid Missionshuset. I detta medverkar Ing-Britt Ekblom-Nilsson från Vilske-Kleva med sång och musik. Hon har tidigare gjort uppskattade besök i Vartofta. För predikan svarar pastor Lars Lövenvald. Vid otjänlig väderlek hålls mötet i Missionshuset.

Friluftsgudstjänst i Smeby

I morgon, söndag, hålls friluftsgudstjänst på Smeby Stommen. Prosten Edvin Nilsing predikar och efter gudstjänsten blir det servering.

31/7-71.

Sommarmöte i Vartofta

Det av Missionsförsamlingen under [illegible]are år anordnade sommarmötet [illegible]lles nu på söndag eftermiddag och [illegible]m vanligt planeras det att hållas i [illegible]ims trädgård, vilken erbjuder en [illegible]n yttre ram för ett sådant möte. [illegible]u Ing-Brith Nilsson medverkar [illegible]ed sång och vittnesbörd och pastor [illegible]of Englund är mötesledare och prekare. I programmet ingår även [illegible]ffeservering samt offerinsamling [illegible]r församlingens verksamhet. Vid [illegible]. regn förlägges mötet till missions[illegible]set.

Tillkännagivanden

Namnändring

Anders Johansson, Lyckhem, Vartofta, har antagit släktnamnet Börjeson. 24/7-71.

VARTOFTA

Trevlig fasadstensvilla med fint läge vid väg, innehållande 5 rum och kök, fullt modern. Hel källarvåning, oljeeldning. Uppväxt trädgård.

VARTOFTA

31/7-71.

Söndag kl. 14.30

SOMMARMÖTE

i Thims trädgård.

Sång och vittnesbörd av **Ing-Brith Nilsson.** Predikan av **O. Englund.** — Servering.

(Vid regn hålles mötet i Missionshuset).

SLÖTA

FRILUFTSGUDSTJÄNST

hålles sönd. den 1 aug. 1971 kl. 14.00 å Smeby Stommen. Predikan av prosten Edvin Nilsing. Kyrkkaffe serveras. Varmt välkommen!

Pastorsämbetet.

Blixt antände ladugård i Falekvarna
Berömvärd hjälpinsats räddade djur

27/7-71.



Med hårt arbete lyckades ma n få ut alla de 115 svinen ur den helt övertända ladugården.

Värden för ca 230.000 kronor gick till spillo på söndagseftermiddagen då blixten antände ladugården i Nätered i Falekvarna. Släckningsarbetet blev mycket dramatiskt då det ligger flera byggnader i närheten av den eldhärjade ladugården. Falköpings och Vartofta brandkårer lyckades dock hindra att elden spred sig till dessa. I ladugården — som ödelades helt — fanns 115 svin och man lyckades få ut samtliga tack vare berömvärda insatser av gårdens folk, grannar, polis och brandkår.

Blixtnedslaget skedde vid 15.20-tiden. Vid nedslaget gick telefonen i bostadshuset sönder varför man fick åka till grannen och larma brandkåren. Elden fick ett mycket hastigt förlopp och brandkåren fick inrikta sig på att skydda intilliggande byggnader och på att vattenbegjuta ladugården så att arbetet med att rädda djuren underlätades.

Ett 25-tal höns brann inne men samtliga 115 svin lyckades man få ut. Polisen — som arbetade aktivt i räddningsarbetet — tvingades dock skjuta ett tiotal svårt brända djur.

Vid branden förstördes gårdens maskinpark helt liksom årets höskörd. När det gäller inventarier och gröda täcker försäkringarna inte värdet av det brunna.

Söndagens åskväder var det svåraste som drabbat Skaraborg på mycket länge. Ett flertal bränder inträffade och därtill kommer skador på el- och telenätet samt översvämningar.

Sommarmötet i Thims trädgård, Vartofta 3/8-71.

kunde i söndags hållas i ett strålande sommarväder. Glädjande nog för arrangörerna hade många hörsammat inbjudan till mötet o. fanns på plats i den intima friluftskyrkan som trädgården utgör. Nils Frykmanssången om den stora sällheten sjöngs med hänförelse, varefter Harald Andersson läste ett avsnitt ur Joh. 1, och fru Ing-Brith Nilsson sjöng och vittnade. Innan Olof Englund predikade Med text från 2 Kon. 2 sjöng flickorna Einarsson till eget gitarrackompanjemang en sång. Mötet avslutades med några sånger av fru Nilsson samt bön. Efter den givande gudstjänsten fortsattes gemenskapen med kaffeservering.

Tillkännagivanden

SLÖTA PASTORAT

Söndagen den 8 aug.

Slöta k:a kl 11 högm.

Falekvarna skola kl 14 friluftsgudstjänst. Kaffeserv.

Karleby k:a kl 9.30 högmässa.

Mularps k:a kl 19 Ungdomsgudstjänst. Ansgarsjuniorerna med föräldrar.

Flittorps g:a kyrkpl. kl 11 friluftsgudstjänst.

VÄLKOMMEN!

Vartofta A: Göran Pettersson, Bengt Allansson, Ulf Leijon, Jan-Christer Östman, Kenneth Milton, Thomas Johansson, Ulf Hjerp, Birger Johansson, Inge Johansson, Karl-Gustav Ehn, Claes-Arne Wallin, Stig Dahlgren och Jan Johansson. Match mot Tomten borta tisd. Samling Strömsborg 17.45.

Vartofta B: Uno Högberg, Göran Claesson, Conny Johansson, Jonny Allansson, Bo Johansson, Uno Törnqvist, Göran Allansson, Jan-Olof Eriksson, Rune Sandblom, Thomas Östman, Gunnar Sandblom, Håkan Karlsson, Bernt Andersson och Gunnar Eriksson. Match mot Grolanda B borta månd. Samling Strömsborg 17.45.

Slöta pastorat 7/8-71.

I Slöta kyrka hålls högmässa i morgon förmiddag. Vid Falekvarna skola hålls friluftsgudstjänst med kaffeservering på eftermiddagen och på förmiddagen hålls friluftsgudstjänst vid Flittorps gamla kyrkplats. I Karleby kyrka högmässa på förmiddagen och i ungdomsgudstjänst på kvällen med medverkan av ansgarsjuniorerna.

VARTOFTA

Enplansvilla byggd 1962 innehållande 3 rum och kök, hall och badrum. Källare med gillestuga, tvättstuga, pannrum med oljeeldning, garage.

SPARBANKERNAS FASTIGHETSBYRÅ

Storgatan 7—9, Falköping.
Tel. 134 25
Bost.tel: 122 48, 135 84

KUNGÖRELSE

Vartofta Textilindustri Aktiebolag, 520 47 Vartofta, har den 9/8 1971 på grund av ansökan samma dag försatts i konkurs vid Falköpings tingsrätt. Första borgenärssammanträde hålles å tingshuset i Falköping den 13/9 1971 kl. 10.00. Bevakningar i två exemplar bör vara inkomna till konkursdomaren, postadress Tingshuset, 521 00 Falköping, senast den 4/10 1971. Kungörelser om konkursen införes i Falköpings Tidning.

Falköping den 9/8 1971

Konkursdomaren

Diakontjänst i Slöta

10/8-71.

Lars-Erik Nyberg — 28 år och senast verksam inom socialvården i Vingåker — tillträder den 1 september en tjänst som diakon i Slöta församling. Hr Nyberg skall upprätthålla komministerbefattningen i den utsträckning diakonatet gör det möjligt.

12/8-71.

STRÖMSBORG

fredag kl. 18.15

Folkabo IK– Vartofta SK

— Matchbollen skänkt av Arne Thörnqvist Åkeri AB —

Vartofta SK C-jun.: Kenneth Gustavsson, Ingemar Skoog, Per-Ola Sahlgren, Torbjörn Johansson, Lennart Törneling, Anders Johansson, Henrik Johansson, Jörgen Cedervall, Bertil Andersson, Mikael Sandahl, Eddie Gustavsson, Åke Persson, Per-Inge Karlsson, Eddie Lagergren. Match mot Kinnarp C-jun. Samling Kiosken 17.45 idag.

Vartofta SK damlag: Margareta Källeskog, Ann-Britt Sandblom, Eva Lindkvist, Angela Flink, Margareta Fransson, Ingegärd Sandblom, Siv Brorsson, Sonia Franzén, Majlis Karlsson, Eva Lindgren, Ann Karin Sandin, Gunilla Johansson, Ingalill Bergbom, Linnea Hansson. Match mot Håvens IF fredag. Samling Kiosken 17.45.

14/8-71.

Vartoftaseger

Vartofta tog på fredagskvällen en ny tvåpoängare genom att besegra Folkabo med 2—0. Segern var något i underkant, då hemmalaget missade flera mycket goda målchanser. Det dröjde dock ända tills den 39:e min., innan Claes-Arne Wallin sprintade ifrån sin back med mål som följd.

Under de första minuterna av andra halvlek hade Folkabo ett par chanser att kvittera, men hemmalaget redde ut anstormningen. Liksom i den första halvleken fick hemmalaget mer att säga till om, och man hade flera chanser att öka ledningen, bl. a. hade Bror Hjerp ett jätteskott i ribban. Efter cirka tjugo min. avgjordes matchen. Då blev Karl-Gustav Ehn krokad av en Folkabospelare. Den efterföljande straffen slog Birger Johansson säkert i mål.

I hemmalaget gjorde Göran Pettersson vad på honom ankom. I fyrbackslinjen märktes Bengt Allansson och Jan-Christer Östman. Trion Thomas Johansson, Bror Hjerp och Birger Johansson behärskade mittfältet helt. Klart bäst i kedjan var Claes-Arne Wallin.

Bäst i Folkabos försvar var mittenmännen i fyrbackslinjen Sten-Ove Fransson och Ingemar Fogelberg. Bäst på mittfältet var Berne Svensson. Kedjan, som för dagen saknade Rolf Johansson, hade sina bästa i Bengt Johansson och Christer Oom.

Domare på gott och ont var Roland Johansson, Skövde.

Falköpings damserie

Ekedalen—Sandhem 2—0
Mullsjö—Åsarp 0—5
Håven—Vartofta 2—0

Åsarp	7	7	0	0	36— 1	14
Ekedalen	7	4	2	1	9— 7	10
Håven	7	4	1	2	10— 3	9
Vartofta	7	2	1	4	16—18	5
SGU Falköping	6	2	1	3	8—12	5
Sandhem	7	2	1	4	6—19	5
Mullsjö	7	0	0	7	1—26	0

Kettenstolsvävare

erhåller omg. anställning.

O. Holmbergs Trikå AB
Vartofta. Tel. 301 61, 302 30.

Vartofta simskola avslutad

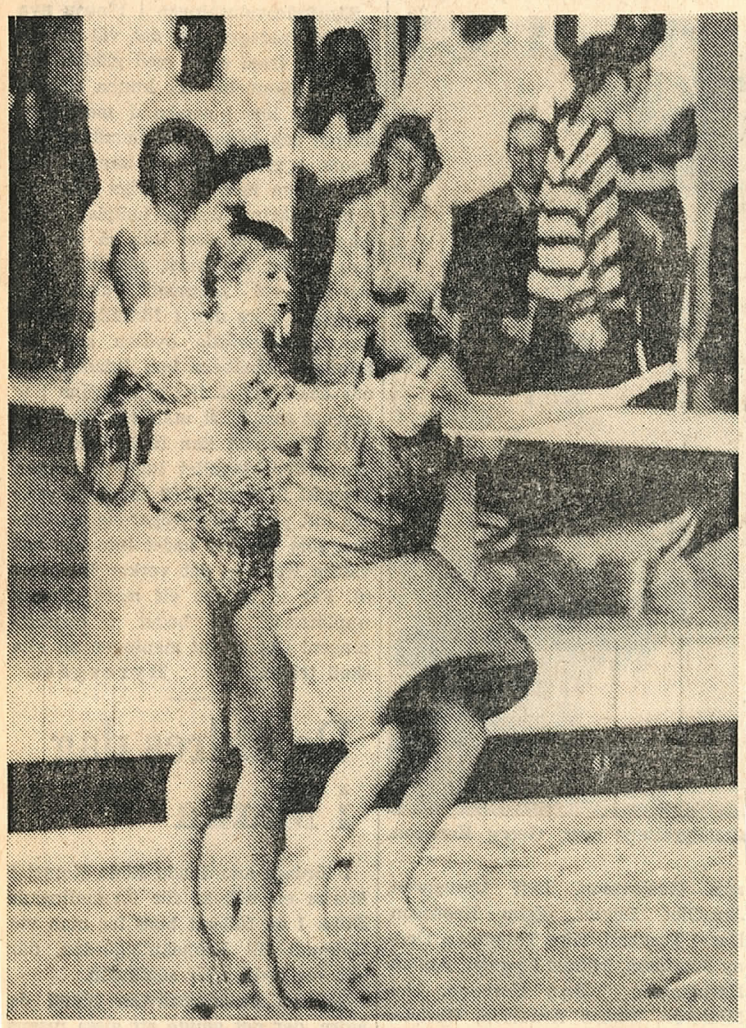

Skämthopp vid simskoleavslutningen. 17/8-71.

Vartofta simskola — som redovisar 80 nybörjare och 150 provtagare — avslutades på lördagsförmiddagen i Odenbadet där barnen i fyra veckor övat simkonsten under ledning av Christina Lindgren och Ulla Bromander. Efter välkomsthälsning promoverades promotorn kommunfullmäktiges ordförande Arne Svensson av eleven Ann Mari Olsson. Efter ett kort tal av hr Svensson följde promoveringen av kandidater och magistrar. I själva avslutningsprogrammet ingick en rad olika stafetter samt skämthopp.

Här kandidater och magistrar:

Kandidaten: Susanne Gunnarsson, Eva Herbertsson, Karina Karlsson, Barbro Källeskog, Anneli Lenneér, Mona Liljefors, Marianne Nilsson, Synnöve Stigsson, Helen Strand, Marie Wallin, Morgan Brattberg, Per Olof Iåkansson, Leif Johansson, Per Åke Johansson, Sven Johansson I, Sven Johansson II, Christer Käck, Mikael Sandahl, Teddy Sworzowski.

Magistern (järn): Lena Gustavsson, Elsie Hägg, Christina Johansson, Irina Johansson, Karin Johansson, Kerstin Lind, Irene Lundqvist, Monica Mörk, Carina Persson, Synnöve Stigsson, Stefan Brorsson, Kenneth Engström, Jan Olof Ernstsson, Per Erik Hallberg, Jan Jonsson, Benny Karlsson, Eddy Lagergren, Jerker Löwing, Tobias Malmgren.

Brons): Ann Britt Badh, Birgitta Elfström, Margit Johansson, Viola Lundberg, Alf Hagenståhl, Anders Johansson, Rolf Johansson, Börje Lind, Johan Malmgren, Lennart Törneling.

(Silver): Kerstin Arvidsson, Inger Gustavsson.

(Guld: Ing Mari Badh, Ing Mari Håkansson, Margareta Källeskog, Kenneth Gustavsson.

Hemarbete

Hemsömmerska van vid klänningssömnad erhåller arbete.

KLINGS Konfektionsfabrik, Vartofta. Tel. 300 20

Div VI Falköpingsgruppen

Vartofta—Folkabo 2—0
Håven—Rapid 4—1
Sandhem—Stenstorp 3—4
Gustav Adolf—Furusjö 4—3
Valtorp—Kättilstorp 4—0

Vartofta	10	9	1	0	23— 7 19
Stenstorp	10	6	3	1	30—16 15
Valtorp	10	5	2	3	22—12 14
Furusjö	10	6	1	3	26—18 13
Folkabo	10	3	3	4	21—16 9
Sandhem	10	4	0	6	24—26 8
Gust. Adolf	10	4	0	6	22—27 8
Håven	10	2	1	7	14—24 5
Rapid	10	2	1	7	15—30 5
Kättilstorp	10	2	0	8	13—34 4

Falköpings reservserie

IFK Falköping—Hjo 5—3
FBK—Mullsjö 2—1
Brandstorp—Fröjered 1—8
Ekedalen—Vartofta 1—8
Håven—FAIK 1—4

Hjo	10	6	3	1	38—13 15
Vartofta	10	7	1	2	28—13 15
Fröjered	10	7	0	3	34—14 14
FAIK	10	6	2	2	26—12 14
Mullsjö	10	3	3	4	14—20 9
Brandstorp	10	3	2	5	17—27 8
Falköpings BK	10	3	2	5	19—33 8
IFK Falköp.	10	3	1	6	23—26 7
Ekedalen	10	2	2	6	15—29 6
Håven	10	2	0	8	15—44 4

21/8-71.



Skolmatsedeln

Samtliga skolmåltidskök inom Falbygdens Skolförbund. Vid samtliga måltider serveras mjölk, knäckebröd och matfett.

M: Falukorv, potatismos, rödkål och morotssallad. Äpple. T: Strömmingsflundra, potatis, äpple-, morots- och russinsallad. O: Kyckling (broiler), potatis, morot-, vitkål-, russinsallad. T: Kalops, potatis, inlagada rödbetor. Apelsinjuice. F: Mald leverbiff, potatis, sås, vitkåls- och lingonsallad.

— 60 år fyller den 28 augusti fru Alice Lindblad, maka till kvarnägare Bo Lindblad, Vartofta. Fru Lindblad är född i Slöta. Hon har sedan unga år varit verksam inom logen Midgård och där nedlagt ett omfattande arbete, förestått dess bibliotek, lett läsecirklar m.m. Sedan några år förestår jubilaren kommunbiblioteket i Vartofta.

VARTOFTA 5—1-VANN

Lördagens match på Strömsborg mellan Vartofta och Valtorp slutade med en storseger för hemmalaget. Resultatet blev 5—1 via 2—0 i halvtid. För hemmalagets del var detta den bästa matchen i år, även om man tar hänsyn till att Valtorp inte kunde ställa upp med bästa laget.

Efter en trevande inledning tog Vartofta ledningen med 1—0 i den 13:e min. genom Karl-Gustav Ehn, som slog bollen i nät efter fint förarbete av Claes-Arne Wallin. I den 18:e min. var det klart för 2—0 genom Thomas Johansson som slog in en retur.

Andra halvlek var inte mer än tre minuter gammal, då K.-G. Ehn krokades inom straffområdet. Den efterföljande straffen slog Birger Johansson mycket säkert i mål. Hemmalaget fortsatte sedan pressen mot Valtorpsmålet, och 4—0 anlände i den 19:e min. genom K.-G. Ehn som slog bollen i nät vid en tilltrasslad situation framför Valtorpsmålet. Valtorp hade också ett par chanser bl. a. hade man ett skott i stolpens insida, och en gång tvang man hemmamålvakten till en fin dubbelräddning. Valtorp fick dock ett reduceringsmål i den 41:a min. genom Tord Robinsson, som blev fint framspelad av Arne Westerling.

Slutresultatet 5—1 fastställde C.-A. Wallin i den sista matchminuten, som fick en fin passning av inhopparen Ulf Leijon, rundade sin back och slog bollen i mål.

I hemmalaget hade Göran Pettersson inte så mycket att bestyra i målet, men trots detta visade prov på reaktionsförmåga ett par gånger. I fyrbackslinjen var Ingemar Sandblom och Roland Karlström bäst denna gång. På mittfältet skötte sig Bror Hjerp, Thomas Johansson och Birger Johansson sig bra med ett extra plus till den förstnämnde. Kedjans bästa denna gång var Claes-Arne Wallin och Karl-Gustav Ehn.

I Valtorp gjorde, trots baklängesmålen, Bengt Andersson en stark match i målet. Fyrbackslinjen toppar var Ingvar Pettersson och Sven-Erik Larsson. Mittfältets bäste var evigt unge Arne Westerling. Kedjan som för dagen var ganska tam kan man inte nämna någon framför den andre.

I stort sett bra domare var Rolf Lundell, Skövde. 24/8-71.

VARTOFTA

Tennisintresserade

inbjudes till skolans hobbyrum månd. 30 aug. kl. 19.30 för att diskutera höstens verksamhet och bildandet av tennisklubb. Bert Andersson, Falköping, medverkar.

Fritidsnämnden

De äldres dag i Slöta

Under god tillslutning hölls på söndagen de äldres dag i Slöta. Ett 60-tal deltog i den högtidliga nattvardsgudstjänsten, där kyrkoherde Nils Borg skriftetalade över Rom. 7: 18—19. Vid orgeln tjänstgjorde kantor Th. Marlebäck.

Efter gudstjänsten samlades samtliga till samkväm i Slötagården, där Slöta kyrkl. syförening bjöd gästerna på kaffe med dopp. Under samvaron underhöll fruarna Ester Andersson och Lilian Eriksson med sång. Kyrkoherde Borg överlämnade blommor till de äldsta deltagarna, nämligen fröken Ester Abrahamsson, Hemgården, Arvid Fredriksson, Kvarnakullen, och till makarna Anna och Erik Ström, Vartofta, samt även till fru Hanna Andersson.

Kyrkoherde Borg avslutade med en kort andaktsstund och gästernas tack till syföreningens arbetskommitté och övriga medverkande framfördes av Arvid Fredriksson. 26/8-71.

Tennisklubb bildas i Vartofta 26/8-71.

Att tennisintresset var så stort i Vartofta trodde inte Fritidsnämnden, då man i våras annonserade tenniskurs. Trots att man bara hade den provisoriska banan på skolgården vid Vartofta C-skola att tillgå kom drygt 70 anmälningar. 3 grupper deltog sedan med stort intresse i den snabbkurs om 6 veckor, som leddes på ett uppskattat sätt av Per-Olof Aggesund, Falköping.

Efter kursens slut har Fritidsnämnden inbjudit instruktör och deltagare till en träff för att diskutera sommarens verksamhet och höstens fortsättningskurs och ev. bildande av en tennisklubb. Även här liksom vid planerandet av vårens kurs ställde Bert Andersson, Falköping, upp och var till stor hjälp med sitt stora tenniskunnande, inte minst i organisatoriska frågor.

Man beslöt under kvällen om en ny sammankomst i Centralskolans hobbyrum måndagen den 30 aug. då man hoppas kunna få en tennisklubb till stånd. En interimstyrelse för att förbereda detta avldes. Ordf. i denna blev Georg Eriksson och övriga ledamöter Ebba Persson, Ann-Marie Allansson, Bengt Ericson och Greta Eriksson.

De spelare som vill reservera banan viss tid kan göra anmälan om detta till ordf. i Fritidsnämnden Erna Fredriksson. Höstens kurs är planerad att förlägags till C-skolans gymnastiksal med början andra veckan i september.

VARTOFTA

Vartofta Lottaavd.

håller årsmöte torsdagen den 16/9 1971 kl. 19.30 hos fru Ragnhild Leijon. Såväl nya som gamla medlemmar hälsas välkomna!

Styrelsen.

VARTOFTA

Välvårdad enfamiljsvilla byggd i fasadtegel. Villan innehåller 6 rum och kök, hall, badrum, wc. Hel källarvåning med bl. a. hobbyr., förråd, tvättstuga, pannrum med oljeeldning. Vidbyggt garage. Solig tomt om ca 1.300 kvm med vackert läge.

ÅNYO VARTOFTAVINST

Vartofta bättrade på sin ledning i serien när laget på söndagen mötte Sandhem på Idrottsplatsen. Sandhem kämpade dock tappert och hade under första halvleken mycket att säga till om på planen men efter två justeringar och en bortdömd straff tappade laget gnistan.

Vartofta gjorde matchens första mål inslaget av hy Claes-Arne Wallin. Sandhem hade nu en bra period och i 35:e minuten fick cf Lindblom en passning i mitten och slog in 1—1.

I andra periodens första minuter kom Lars-Erik Lindblom i Sandhem igenom igen och slog in 2—1 och nu var Vartofta i gungning.

I periodens mitt kom K.-G. Ehn i Vartofta fri och kvitterade till 2—2. När sedan Sandhemsförsvaret irrade bort sig kunde Bror Hjerp på en passning från K.-G. Ehn slå in 2—3.

När Vartofta sedan tilldömdes en straff, fullt korrekt, som slogs in av Thomas Johansson var matchen avgjord.

Sandhems bästa var Karl-Erik Davidssön i försvaret samt kedjespelarna Bengt Gransing och Lindblom.

Vartoftas bästa var i försvaret Bror Hjerp och tränaren Roland Karlström. Kedjans främste var K.-G. Ehn.

Bra domare var Erland Molander, Falköping. 31/8-71.

Vartofta SK—Kinnarps IF 4—3

Målg: V: Mikael Sandahl 3, Benny Karlsson; K: Tomas Westerberg.

Matchen började med ett klart övertag från Kinnarps sida, men efter paus blev det Vartofta för hela slanten och man kunde både utjämna och slå in vinstbollen. Bäst i hemmalaget var Kennet Gustavsson, Torbjörn Johansson, Mikael Sandahl, Eddie Gustavsson och Benny Karlsson. I Kinnarp godkänt till Roland Jansson och Thomas Westerberg. 2/9-71.

D-grupp II: 2/9-71.

Vartofta SK—IFK Tidaholm 7—0

Målg.: Eddie Lagergren 3, Benny Karlsson 2, Åke Persson, Bo Jansson.

Vartofta har ett nytt gäng som kommer det står klart och årets D-jun. kommer säkert att ge föreningen många glädjestunder. IFK Tidaholm hade inte mycket att sätta emot när Vartoftaforwards kom ångande och den klara segern var fullt rättvis. Bäst i hemmalaget var Henrik Johansson, Eddie Lagergren och Benny Karlsson medan gästernas bästa var mv. Sören Andersson och Thorbjörn Hillerström.