†

Vår kära Mor och Farmor

Elin Gustavsson

* 26/1 1881

har i dag stilla insomnat. I ljust och tacksamt minne bevarad av oss, syskon, övrig släkt och vänner.

Karlslund, Vartofta,
den 31 dec. 1967

BARN
Barnbarn
Barnbarnsbarn

Den milda blicken i trötta ögat
För alltid slocknat och brunnit ner.
Men hos vår Fader i himlen höga
Är den förnyad och mot oss ler.

Nu vila skall de trägna händer,
Som ömt oss vårdat i alla dar.
Och hur sig världen än mot oss vänder
Du mer än andra oss älskat har.

Ett sista tack vid Din bår vi bringa,
Med tårat öga vi kring Dig stå.
När kyrkans klockor till vila ringa,
Vi hoppas att en gång vi mötas få.

Släktingar och vänner inbjudes att övervara begravningsakten i Slöta kyrka torsdagen den 11 jan. kl. 12. Samling i kyrkan. Efter akten inbjudes till lunch å Rantens Hotell, Falköping. Valfri klädsel. Svar om deltagande önskas senast den 9 jan. till tel. 0515/112 48. Meddelas och inbjudes endast på detta sätt.

Elin Gustavsson. Fru Elin Gustavsson, Karlslund, Vartofta, avled på nyårsaftonen i sitt 87:e år. Den bortgångna var född i Yllestad och var sedan 1949 änka efter lantbrukaren Karl Gustavsson. Makarna ägde och brukade under många år Marieberg i Vartofta. När de överlåtit gården till en son bosatte de sig på Karlslund. I yngre år var fru Gustavsson en aktiv medlem i Vartofta kyrkl. syförening.

Närmast sörjande är barn, barnbarn och barnbarnsbarn samt syskon.

Vartofta Sportklubb

Samtliga A-, B- och juniorspelare uppmanas att infinna sig i Centralskolan i kväll kl. 19 för information om den kommande säsongen.

Julfest på Elvagården



Sture Jansson och dottern Lena underhåller med musik».

Socialnämnden i Vartofta hade i torsdags anordnat den traditionella julfesten på Elvagården och då inbjudit pensionärerna på hemmet, personalen, prästerna i kommunen med fruar m. fl.

Sedan alla placerats kring festligt dukade kaffebord i matsal och samlingsrum, hälsade socialnämndens ordf. Bernhard Gustafsson välkommen.

Efter psalmsång — de första verserna av ps. 63 — höll kyrkoherde Bjurek en betraktelse i anslutning till julens stora budskap samt betonade särskilt »Att Jesus Kristus är densamme i går och i dag och i all evighet». Akten avslutades med ps 63: 13—15.

Så blev det de kvinnliga nämndsledamöterna och de manliga ledamöternas fruar som ombesörjde kaffeserveringen både vid borden och i rummen till sängliggande pensionärer. Det serverades kaffe, goda smörgåsar och glasstårta.

Efter serveringen följde ett omfattande underhållningsprogram med sång och musik av Sture Jansson, Stenbrottet, och dottern Lena. De spelade först på fiol och piano Menuett av Beethoven, och Lena spelade sedan som pianosolo samme tonsättares »För Elise». Så sjöng de tvåstämmigt till gitarrackompanjemang två julsånger »Nu tändas tusen juleljus» och »O, Heliga natt» av Adam. Till sist spelade de »Julpotpurri» på fiol och piano.

Efter det uppskattade musik- och sångprogrammet visade hr Sven Johansson, V. Åsaka, ett stort antal vackra ljusbilder i färg från bygden. Det var bilder från djur- o. växtvärlden, många bilder av gammal bebyggelse samt spår efter sådan bebyggelse och även bilder från gången tids arbetsliv.

Vid avslutningen framförde ordf. ett tack för det arbete som under det gångna året nedlagts på hemmet av föreståndarinnor och övrig personal samt även ett tack för det intresse som kommunens befolkning visat för hemmets arbete.

Kyrkoherde Herbert Tidstrand tackade till sist socialnämnden å gästernas vägnar för den givande festligheten.

Trettondedagsholgen i Slöta och Karleby

firas med familjegudstjänst i båda kyrkorna. I Slöta medverkar kyrkokören och några ungdomar från Falköping sjunger introitus. Teol. stud. Bengt-Åke Ögren från Falköping predikar. Det blir offergång till missionen. De sparbössor, som delades ut första söndagen i advent lämnas vid detta tillfälle. Också vidhängande sparbössor till de adventskalendrar, som söndagsskolans barn erhållit, skall lämnas. I Karleby blir det söndagsskolans julfest, som alltså börjar i kyrkan och fortsätter i Karlebygården. Barnen framför ett julspel i kyrkan, där stud. Ögren talar. Också här blir det offergång. Avgående och tillträdande kyrkvärdar kommer vid detta tillfälle att avtackas resp. hälsas.

Slöta-Karleby

KYRKOBRÖDERNA

har möte hos Valdemar Hagenstål, Vartofta, torsdagen den 11 jan. kl. 19.30. — Fru Harriet Holmqvist, Skara, talar om »Kyrkan i aktion i amerikanskt liv». Ljusbilder.

VARTOFTA-BINGO

Onsdagen den 3 jan. kl. 19.30 i Centralskolan. Entrén 10 m. längre bort. (Dragfritt). Börja det nya året som det gamla slutade med Bingospel i VARTOFTA. Jokerpotten börjar med 140 kr. Spel 4. Mangelkorg full av specerier. Ännu mera Presentkort. Dessutom vårt stora prisbord. Spel 8. Högvinster: Brudkista — Matta, snilleflossa — Svängbar fåtölj — Golvlampa — Armbandsur — Presentkort. — Entré 10 kr. = 6 gula + Jokerbricka. Pensionärer halv entré. Dragning å entrébiljetten.

Hjärtligt VÄLKOMNA till vår POPULÄRA BINGO!

SLÖTA—KARLEBY

TRETTONDAGEN: fam.-gudstj. Slöta kyrka kl. 10.30. Teol. stud. Bengt-Åke Ögren, kören, ungdomar sjunger introitus. Offergång. Kyrkbuss fr. Falekvarna kl. 10, fr. Vartofta kl. 10.15. Karleby kyrka söndagsskolans julfest kl. 14, barnkör, Ögren, Bjurek, offergång.

SÖNDAG: gudstj. Falekvarna kl. 10, Centralskolan kl. 11.15.

Vartoftastationens kassaskåp sprängdes



Järnvägsexpeditör Gunnar Pettersson dammar av framför det söndersprängda kassaskåpet.

Kassaskåpet på järnvägsstationen i Vartofta sprängdes natten till trettondedagsafton. Tjuvarna kom över 415 kr, som förvarades i skåpet. Inbrottet upptäcktes av stationsinspektor Hans Borglin, när han kom till arbetsplatsen 4.30. Ett tjockt dammlager täckte hela kontoret, och hr Borglin larmade polisen via järnvägen interna telefonnät, då dynamitarderna hade ställt undan den vanliga apparaten.

De ovälkomna gästerna hade slagit sönder en ruta till godsexp. och gått in på kontoret. Ingen låst dörr fanns däremellan. Att det inte var några nybörjare i farten avslöjade sprängningssättet. Man »dämde» med järnvägsarbetarnas överdragskläder så att inte en fönsterruta gick sönder. Ingen hörde heller smällen. Kiselgurfyllningen mellan kassaskåpets dörrplåtar spreds över hela rummet, och man arbetade halva dagen med att få bort det centimetertjocka lagret.

Även Centralföreningens kontor en bit från järnvägsstationen hade samma natt påhälsning. Samma tjuvar, avslöjade spår i snön! Här stals ingenting.



Stationsinspektor Hans Borglin upptäckte sprängningen.

Två personer begärs häktade

Åklagarmyndigheten i Jönköping har begärt två personer häktade som misstänkta för sprängningen i Vartofta och andra brott i Jönköpingstrakten. De båda fördes till Jönköping efter att ha stoppats i en polinkontroll av Tidaholmspolisen. Husrannsakan i deras bostad lovar inte gott för de gripna. En tredje person, som tros varit med, är ännu på fri fot, men polisen känner hans identitet.

De gripna medger besök i Mullsjö, men bestrider att de varit i Vartofta. Ett vittne påstår sig dock ha sett en gulvit F-märkt Opel Rekord av 1961 års modell i Vartofta. Tidaholmspolisen stoppade en sådan bil.

— Har ni sett den aktuella bilen i Vartofta eller dess närhet någon gång natten mellan torsdag och fredag ring 11660, falköpingspolisens utredningsavdelning.

Till Svejo Mattindustri AB

Ett hjärtligt tack för den trevliga julfesten samt julgåvorna. Samtidigt tillönskar vi ett lyckosamt nytt år.

Samtliga anställda.

En maskinsömmerska

och en HANDSÖMMERSKA får arbete, även deltid.

Klings Konfektion, Vartofta

Tel. 30020

Vartofta SK — Årsfest

Vartofta SK inbjuder medlemmar och övriga för föreningen intresserade till årsfest lördagen den 27 januari kl. 19 på Ramtens Hotell.

Supé, prisutdelning, dans, underhållning m.m.

Anmälan till tel. 30013, 30202 senast 20 januari.

VARTOFTA-BINGO

Onsdagen den 10 jan. kl. 19.30 i Centralskolan.

Jokerbricka med Jokerpott, brickan som vanligt gratis med entrébiljetten. Potten nu 30 kr. Spel 4 och 7. Specerirunda med mangelkorgar fulla av livsmedel. (Det är ju så vi vill ha det!) Spel 8 högvinster = att välja. Brudkista, mattor, sniljeflossa, armbandsur, golvlampa, grispart, eldningsolja. Vårt prisbord är som vanligt välfyllt. Men presentkort finns i alla övriga spel. 30 spel 10 kr. Sido- och tröstv. Kaffe utl. å entrébiljetten. Dessutom andra överraskningar. Vad?

Pensionärer halv avgift. Hj. välkomna till onsdagskvällens populäraste bingoställe.

Vi träffs, vi syns och har mysigt.

Vartofta

KOM.EXP. HALLES ÖPPEN

för allmänheten alla vardagar utom lördagar kl. 10.00—12.00 och dessutom helgfria fredagar kl. 17.00—18.00.

Kommunalnämnden

Jul- och missionsfest i Vartofta Missionshus

På trettondedagsafton hölls en stor och trivsam fest i Vartofta missionshus. Där medverkade missionär Oskar Stenström med ett intressant och informerande tal om missionen i Kongo och sin tid som generalsekreterare för de protestantiska missionärerna där.

För sånginslag svarade fru Anna-Lisa Östman och två söndagsskolflickor. I programmet ingick kaffeservering. Mötesledare var pastor Lars Lövenvald. Missionsoffret till Svenska Missionsförbundets yttre mission insamlades och inbringade 1.221: vilket är en markant ökning sedan föregående år.

I Slöta kyrka

firades trettondagshelgen med högmässa, där teol. stud. Bengt-Åke Ögren predikade och några ungdomar sjöng den gammalkyrkliga introitus. Kyrkokören medverkade med ett par nummer. Kollekten, som upptogs genom offergång, blev 1.866 kr.

Kallelse

Hos Vartofta och Frökinds häradsrätt har styrelserna för Vartoftaortens Lantmannaförening u.p.a., Vartofta, och Skaraborgs Läns Lantmäns Centralförening u.p.a., Lidköping, anhållit om häradsrättens tillstånd att bringa till verkställighet ett mellan föreningarna den 14 mars 1967 träffat, vederbörligen registrerat fusionsavtal, innebärande att Vartoftaortens Lantmannaförening upplöses utan likvidation samt att alla dess tillgångar och skulder övertages av Centralföreningen.

Med anledning härav kallas Vartoftaortens Lantmannaförenings borgenärer, både kända och okända, med föreläggande för borgenär, som vill göra förbehåll om rätt till betalningen av föreningen för sin fordran, att sist den 11 juni 1968 skriftligen göra anmälan därom hos häradsrätten, postadress Tingshuset, Falköping.

Falköping den 1 dec. 1967.

HÄRADSRÄTTEN

Slöta-Karleby kyrkobröder har sitt första möte för året i kväll hos Valdemar Hagenstål. Fru Harriet Holmqvist kommer att tala om »Kyrkan i aktion i amerikanskt liv». Hon visar också ljusbilder. Fru Holmqvist har som stipendiat besökt Amerika och studerat kyrkolivet därstädes.

— 50 år fyller den 16 jan. lantbrukaren Åke Johansson, Finkagården, Slöta. Han är född i Ylestad. Sedan ett 20-tal år tillbaka har han först varit arrendator av och sedan ägare till Finkagården. 50-åringen är en intresserad och effektiv jordbrukare, som väl följer med sin tid på jordbrukets område. Han har helt ägnat sig åt sitt jordbruk, som han försatt i ett välskött och tidsenligt skick.

— I Slöta kyrka jordfästes på torsdagen fru Elin Gustavsson, Karlslund, Vartofta. Då de sörjande inträdde i kyrkan spelade fru Ester Andersson Bön av Cappelen och sjöng därefter »Färdemannens psalm» av Hannikainen. Kyrkoherde Erik Skagefors förrättade jordfästningen och höll griftetal med ledning av orden i 1:a Mos. 32:26. Fru Andersson sjöng efter altartjänsten »Jag har hört om en stad» av Lydia Lithell.

Vid graven frambar sonen, trädgårdsmästare Anders Gustavsson, barnens tack till den bortgångna för all omsorg och kärlek hon visat sin familj. För barnbarnen talade Valter Gustavsson. Vidare talade för Vartofta-Åsaka kyrkliga syförening fru Ester Ljunggren och för grannarna Erik Wester. Till tonerna av Melodia funèbre av D. Olsson fördes kistan ut ur kyrkan för gravsättning. En rik blomstergärd hedrade den bortgångnas minne.

VARTOFTA-BINGO

Onsdagen den 17 jan. kl. 19.30 i Centralskolan

Jokerpotten 100 kr, 30 spel 10 kr. Jokerbricka gratis med entrébilj. Presentkort i alla spel. Prisbordet välfyllt med valfria nyttosaker. Högv. guldarmband, golvlampa, armbandsur, brudkista, eldningsolja. Presentkort å livsmedel. Städbingo. Tröst- och sidovinster. Pensionärer halv entré.

Dragning å entrébilj. Överraskningar, mysigt, eller hur?

Vi syns. Hj. välkomna!

80 år

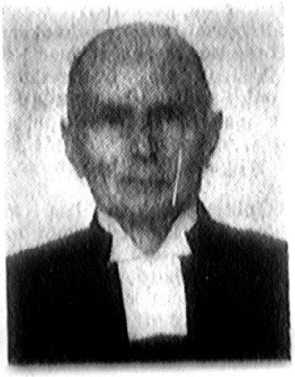

80 år fyller den 17 jan. kyrkoherde emeritus Heribert Tidstrand, Björkliden, Vartofta. Han bor som emeritus i den bygd som sett honom födas. Han är nämligen född i Näs, där fadern då var kommunister. Men familjen flyttade snart till Vänersborgstrakten, och i Vänersborg tog jubilaren studentexamen 1907. Teologie kandidatexamen tog han i Uppsala 1911 samt prästvigdes i Skara 1912.

Efter kortare tjänstgöring i Eriksberg och Skånings-Åsaka kom kyrkoherde Tidstrand till Daretorps pastorat, först som komminister i Velinga och sedan som kyrkoherde i Daretorp 1921. Emeritus blev han 1956. I inte mindre än 42 år var han således präst i samma pastorat, en sällsynt lång och troget uppfylld verksamhetstid i den vackra Hökensåsbygden. Han innehade där också ett flertal uppdrag inte bara inom kyrkoförsamlingarna utan också inom skolans och kommunens arbetsområden.

Hans verksamhet inom pastoratet är ännu i gott minne och jubilaren har fortfarande en god kontakt med inbyggarna i sitt forna pastorat. 1958 inköpte jubilaren villafastigheten Björkliden i Vartofta och flyttade dit. 80-åringen besitter en för åldern ovanligt god andlig och kroppslig vitalitet. Han rör sig med en spänst som mången yngre skulle vara glad över att äga, och han mottager ännu förordnanden att tjänstgöra för ämbetsbröder, som behöver hjälp. Senast hände detta under den gångna julhelgen.

Många vänner från hans forna pastorat och från den nuvarande bostadsorten skulle säkert velat hylla 80-åringen på hans högtidsdag, som han dock tillbringar på annan ort.

— 70 år fyller den 18 jan. fru Märta Thim, maka till f. lantbrukaren Evald Thim, Hus nr 2, Vartofta. Fru Thim är född i V. Åsaka. Makarna har under många år innehaft jordbruksfastigheten Klartorp i V.-Åsaka. För ett tiotal år sedan överlåts jordbruket i andra händer och de inköpte bostadsfastighet i Vartofta. Jubilaren är sedan många år en verksam medlem i Vartofta missionsförsamling, där hon har utfört ett uppskattat arbete. Tillsammans med maken sköter 70-åringen vaktmästarsysslan i Vartofta missionshus.

Yrkesfördelningen i Vartofta landskommun

Av i Statistiska Meddelanden framlagda preliminära siffror från den senaste folkräkningen framgår att i Vartofta landskommun som vid räkningstillfället hade 3.167 invånare var 774 personer sysselsatta inom jordbruk, skogsbruk e. d., 408 inom gruvor, tillverkningsindustri m. m., 99 inom byggnadsindustrin, 83 inom handeln, 46 inom samfärdseln eller post- och televerk samt 112 inom offentlig förvaltning eller andra tjänster. Totala antalet förvärvsarbetande var alltså 1,522. Av dessa var 1.057 män och 272 gifta samboende kvinnor. (PRK)

Livlig biblioteksverksamhet

Logen Midgårds bibliotek i samarbete med kommunbiblioteket förmedlade 7.906 boklån 1967, en ökning med 12 procent sedan föregående år. 1928 började Logen Midgård sin biblioteksverksamhet i Stenbrottet, Kälvene, men flyttade den 1941 till Vartofta skola. Den 1 januari i år överlåts logens bibliotek, som består av 2.258 band, till kommunen.

Julen utdansad

På lördagseftermiddagen dansades julen ut i Vartofta. Det var trolligen premiär för samhället, men dansen borde bli en tradition. Vartofta lottavd. stod som arrangör och mycket folk hade samlats till dansen kring granen, där fru Inez Hendén spelade och sjöng. Efter dansen samlades man i Centralskolan, där lottorna bjöd på kaffe och saft med hembakat bröd. Humöret var i topp, inte minst bland barnen, som hade »kul till tusen».

SLÖTA CENTERPARTIAVD.

håller årsmöte hos Åke Johansson, Finkagården, Synneråt, torsdagen den 25 jan. kl. 19.30.

VÄLKOMNA! Styrelsen

Vartofta

Mantalslängderna

för Vartofta kommun finnas tillgängliga å kom.exp., Vartofta t.o.m. den 5 febr. 1968.

Kommunalnämnden

LÄGENHET önskas

i VARTOFTA snarast.

Tel. 414 16.

Vartofta

HUNDÄGARE

erinras om skyldigheten att under jan. månad anmäla till beskattning hundar och därvid erlägga fastställd hundskatt 25:- kr. Till den som under år 1967 innehaft hund har utsänts postgiroinbetalningskort.

Kommunalnämnden

VARTOFTA-BINGO

Onsdagen den 24 jan. 19.30 i Centralskolan.

Jokerpotten börjar med 230 kr, å 1:a enkelraden kan den bli er? Jokerbrickan gratis med entrébiljetten. Presentkort i alla spel. Dessutom vårt stora prisbord med enbart märkesvaror. Högv. Guldarmband, Brudkista, Golvlampa, El. Kaffebryggare, P-kort å Eldningsolja och Livsmedel.

Matta, Armbandsur. Dragning å entréb. Städbingo. Sido- och Tröstv. Överraskningar.

Hjärtligt välkommen till vår Bingo som är populärare än någonsin. Vi syns.

Vartofta

Kommunalfullmäktige sammanträder i Slöta samlingssal fred. den 2 febr. 1968 kl. 19.

Ordf.

VARTOFTA-BINGO

Onsdagen den 31 januari kl. 19.30 i CENTRALSKOLAN. CHANS att vinna 180 kr. å 1 enkelraden å Jokerbrickan. Presentkort i alla spel, samt vårt prisbord med valfria vinster — Charkbr. i viss mån å 1 o. 2 rader. — Spel 4 »Speccerirundan». Spel 8 högvinstomg.: svängbar fåtölj, guldarmband, brudkista, golvlampa, P-kort å livsmedel o. eldningsolja. — Drag. å entrébiljetterna. — Städbingo — Sido- och tröstv. — Överraskningar — Pensionärer halv entré. — Hjärtligt VÄLKOMMEN till vår BINGO populärare än någonsin — Vi syns och har mysigt.

†

Min älskade Maka,
vår kära Mor,
Mormor och Farmor

Hanna Jonsson

* 9/2 1901

har i dag lämnat oss, övrig släkt och vänner i djup sorg och saknad.

Falekvarna den 28 jan. 1968

CARL
Elsie och Bertil
Kerstin, Göran
Bertil och Ingrid
Christer, Helena

Det fanns för oss alla ett rum i Ditt hjärta,
För alla utav oss Du gjorde Ditt allt.
Du deltog med oss i vår glädje och smärta,
Hav tack, kära Maka och Mamma för allt.

Släktingar och vänner inbjudes att övervara begravningsakten i Slöta kyrka lördagen den 3 febr. kl. 12. Samling sker vid kyrkan. Efter akten inbjudes till minnesstund å Rantens Hotell.

Klädsel kavaj.

Svar om deltagande önskas senast torsdag till tel. 0515/136 21.

Meddelas och inbjudes endast på detta sätt.

Hanna Jonsson. Fru Hanna Jonsson, maka till byggnadsarbetaren Carl Jonsson, Aspelund, Falekvarna, avled på söndagen. Den bortgångna var född 1901 i Skörstorp. Under många år skötte hon tillsammans med sin make vaktmästartjänsten vid Falekvarna skola, innan undervisningen lades ner. Även efter det att Slöta församling övertagit skolan skötte hon vaktmästarsysslan. Hon var under många år en aktiv medlem av Falekvarna kyrkl. syförening.

Närmast sörjande är make, barn och barnbarn.

Vartofta missionsförsamling har hållit årsmöte. Efter unison sång höll pastor Nils Engmyr en kort predikan.

Till att leda dagens förhandlingar utsågs köpman Josef Andersson. Årsberättelsen vittnade om en ganska omfattande och livlig verksamhet. Detta inte minst tack vare samarbetet med Falköpings missionsförsamling, vars pastorer även tjänar Vartofta missionsförsamling. Under året har en medlem, Helga Andersson fått hembud. Förs. har nu 23 medl. Söndagsskolan räknar c:a 40 barn, vilka undervisas av fem lärare. Junior räknar 16 medlemmar. Pastor Lars Lövenvald tillsammans med medhjälpare står som ansvariga för ungdomsarbetet.

Kassaredogörelse framlades och ansvarsfrihet beviljades kassören och styrelsen. Kassan har omslutit 12.249 kr. Syföreningens försäljning inbringade 3.200:— kr. Till SMF har lämnats 2.032:— kr. och till VMF m. fl. organisationer 322:— kr.

Styrelsen omvaldes och består av: Josef Andersson ordf., Evald Thim kassör, Harald Andersson sekr. samt Rut Isaksson och Ake Johansson. Olof Englund, ny pastor i Falköping, som tillträder sin tjänst den 1 april, valdes till församlingsföreståndare. Evald Thim utsågs till vice församlingsföreståndare. Pastor Lars Lövenvald valdes till ansvarig ungdomsledare. Till söndagsskolans föreståndare omvaldes Rut Isaksson, v. förestånd. Harald Andersson. Föreståndarinnor för syföreningen blev Elvy Johansson och Stina Larsson. Harald Larsson och Filip Jansson utsågs till revisorer. Ledare för festkommittén blev fru Märta Thim.

Anslag beviljades till SMF, VMF, Soldatmissionen m. fl. organisationer. Ombud till VMF:s årskonferens i Skövde, distriktsmötet i Hjo samt Soldaternas vänners årskonferens valdes.

Årsmötet planerade för den närmaste tidens verksamhet samt beslutade om offerhögtid i april, de äldres högtid firas på Kristihimmelsfärdsdag o. s. v.

Med tacksamhet och förtröstan avslutades årsmötet.

KOKERSKA

anställes på Vartofta kommuns ålderdomshem Elvagården. Antal vårdtagare 45. Lön enligt central överenskommelse.

Tillträde 1 mars eller efter överenskommelse.

Upplysningar lämnas av föreståndarinnan, tel. 0515/300 16, eller socialnämndens ordf., tel. 0500/540 41.

SOCIALNÄMNDEN

SLÖTA - KARLEBY

Kyndelsmässodagen den 4 febr. **Ljusmässa-Familjegudstjänst** i båda kyrkorna kl. 19.30. Söndagsskolans barn medverkar med ljuståg. Barnkör sjunger. Kyrkbuss fr. Vartofta till Slöta 19.15.

VARMT VÄLKOMNA!

Slöta Cp-avd. har hållit årsmöte hos Ake Johansson, Finkag.

Av årsberättelsen framgick att avd. hållit två protokollförda möten, en julfest och en centerträff Plan 68. Medlemsantalet var vid årets slut 62. Till ordf. för 1968 valdes Knut Ericson, v. ordf. Stig Andersson, kassör Olle Johansson, sekr. Bengt Fredricson, v. sekr. Allan Abrahamsson. Övriga ledamöter Ake Johansson och Henry Falemo. Ombud till distriktsstämman Sture Jansson och Axel Andersson. Ombud till landstingsvalkrets Stig Johansson, Gilbert Björndal och Allan Abramsson. Ombud till kommunkr. Henry Falemo, Olle Johansson, Allan Abramsson, Ake Johansson o. Bengt Fredricson. Valledare Bengt Fredricson, ers. Ake Milltoft.

Från kommunalfullmäktige rapporterade Eskil Johansson, Stig Johansson och Knut Ericson, varefter följde diskussion.

Värdfolket bjöd de närvarande på kaffe.

Vartofta missionsförsamlings söndagsskola börjar ny termin på söndag. Barn i söndagsskolåldern inbjudas. SMF:s nya distriktsföreståndare i Skaraborgs distrikt, pastor John Steiner medverkar vid den offentliga årshögtiden på söndag.

I Slöta och Karleby kyrkor firas för sista gången denna säsong ljusgudstjänst nu på söndag kväll, kyndelsmässodagen. Ljusgudstjänsten blir samtidigt en barn- och familjegudstjänst, där barnen medverkar med ljuståg genom kyrkan, sedan de vid altaret mottagit de tända ljusen och läst en del bibelord om ljuset. En barnkör sjunger. Från Vartofta går kyrkbussen.

Karleby och Slöta, RLF-avd.

håller sina årsmöten i Centralskolan, Vartofta, torsdagen den 8 febr. kl. 19.30.

Förutom årsmötesförhandlingarna kommer avdelningsdirektör Lennart Nirs, lantbruksnämnden, Skara, att hålla föredrag om »Jordbrukarna och lantbruksnämnden i samverkan för ett effektivt lantbruk». Diskussion. Sedvanlig utlottning bland närvarande. Kaffeservering.

Såväl medlemmar som övriga intresserade med familjer hälsas välkomna.

Styrelserna

Vartofta Missionshus

Sönd. den 4 febr. kl. 10.00 Söndagsskolan börjar ny termin. Förutvarande och nya elever välkomna.
Sönd. kl. 15.00 **Offentlig årshögtid.** Df. John Steiner och pastor Nils Engmyr. — ALLA VÄLKOMNA!

Olycksfall

DU är skyldig att veta vad som bör göras vid olycksfall, sårskador, förgiftning m.m.

Kurs i olycksfallsvård anordnas av Vartofta Röda Korskrets på Elvagården med början fredagen den 9/2 1968 kl. 18.30.

Anmälan till telefon 350 49 eller 300 57.

Avgiftsfri. — Kretsen bjuder på kaffe.



Skolmatsedeln

Vartofta, Asle och Ylestad
M: stuvad spenat, falukorv. T: stekt fisk, potatis, sås, morotssallad. O: blodpudding, stekt potatis, lingon, äpple. T: ärtsoppa, ostsmörgås. F: kalops, potatis, rödbetor.

ANBUD

Härmed infordras anbud för ombyggnad av bibliotekslokalerna i Vartofta gamla skola.
Arbetena äro uppdelade på:

A. Byggnads- och målningsarbeten;

B. VVS-arbeten;

C. El-arbeten.

Handlingar utlämnas av Moruds Arkitektkontor, S:t Olofsgatan 21, Falköping, mot en deposition av 50 kronor för entreprenad A och vardera 25 kronor för entreprenaderna B och C.
Anbud skola senast den 20 februari 1968 klockan 12.00 vara inlämnade till bibliotheksstyrelsens ordförande, lantbrukare Gösta Karlsson, Bäckgården, Karleby, VARTOFTA.
Anbudsgivare har möjlighet att besiktiga lokalerna i sitt nuvarande skick efter hänvändelse till telefon 0515/300 10.
Arbetena skola kunna igångsättas omgående efter anbuds antagande.
Fri prövningsrätt förbehålles.

Vartofta den 6 februari 1968.

Biblioteksstyrelsen

Karleby och Slöta RLF-avd.

håller sina årsmöten i Vartofta Centralskola på torsdag. Förutom årsmötesförhandlingar kommer avdelningsdirektör Lennart Nirs, lantbruksnämnden Skara, att hålla föredrag om »Jordbrukarna och lantbruksnämnden i samverkan för ett effektivt lantbruk». Efter anförandet utlyses diskussion.

VARTOFTA-BINGO

Onsdagen den 7 febr. kl. 20.00 i Centralskolan.
(OBS. tiden på grund av OS i ishockey)
Jokerbrickan börjar på 10 kr. Särdragning i o. 2 rader i kg. kaffe. Full bricka Presentkort 25 kr. P-kort i alla spel samt vårt utsökta prisbord med valfria nyttosaker. HÖGVINST: Svängbar fåtölj, brudkista, p-kort å eldningsolja och livsmedel, snilleflossa, armbandsur, guldarmband, golvlampa. Städbingo. Pensionärer halv entré. Sidovinster. Dragning å entrébiljetten.

HJÄRTLIGT VÄLKOMNA till vår Bingo! Populärare än någonsin, med trivsel och överraskningar.

— I Slöta kyrka jordfästes på lördagen fru Hanna Jonsson, Falekvarna. Fru Ester Andersson spelade på orgeln »Ave verum corpus» av Mozart och sjöng därefter »Färdemannens psalm» av Hannikainen Kyrkoherde Konrad Bjurek förrättade jordfästningen och höll griftetal med ledning av orden i Luk. 1: 28 samt utförde begravningsmässan. Fru Andersson sjöng »Jag är främling» av Lorentz och till tonerna av Kyrie av Couperin fördes kistan ut ur kyrkan för gravsättning.
Vid graven frambar de anhöriga, maken och barnen med familjer, ett sista farväl och övrig släkt, vänner och grannar uttalade avskedsord. För Slöta församling talade kyrkoherde Bjurek och nedlade en krans. Krans nedlades också från Falekvarna kyrkl. syförening genom fru Karin Carlehed. En rik blomstergärd hade ägnats den bortgångnas sista vilorum.

Bedrägligt beteende
Fyra ynglingar åkte en höstkväll förra året taxi från Skörstorp till Falköping, där de hoppade ur bilen omedelbart innan den skulle stanna. De sprang sedan från platsen utan att betala. Tre av dem är från Vartofta och en från Falköping. Inför rätten fick de stå till svars för bedrägligt beteende. En av ynglingarna hade lovat kamraterna att betala resan och ålades 25 dagsböter, medan de andra slapp undan med 10.

Falekvarna CKF-avd.
har hållit årsmöte hos Karin Johansson, Bondehemmet.
Ordf. tackade för det goda samarbetet under det år som gått och hälsade välkommen till ett nytt verksamhetsår.
Till styrelse för år 1968 valdes: Ordf. Elsa Hallberg, v. ordf. Elsa Stenberg, kassör Gulli Jansson, bitr. kassör Stina Björndahl, sekr. Sara Björndahl, v. sekr. Alice Johansson. Revisorer Lillie Käll och Maina Strand. Studiesekr. Lilli Käll. Tävlingsledare Elsa Hallberg.
Avd. har hållit möte en gång i månaden, anordnat julfest för bygdens barn samt deltagit i tävlingen »Vi vet vad». Bidrag har sänts till semesterlotteriet och Rädda Barnen.
Alice Johansson, Nätered, inbjöd till nästa möte. Värdinnan bjöd på kaffe och en stunds diskussion följde.

Hemfridsbrott eller inte?

Även en anmälan om hemfridsbrott har inkommit till Skövdekriminalen mot den 23-årige yngling, som i veckan stal 110 kr ur en flickas handväska. Fem kamrater besökte henne på hyresrummet. Tre av dem var välkomna, men inte ynglingen, som har visat sig vara från Vartofta, ej Falköping, som det tyvärr felaktigt meddelats.
Vad han senare åtalas för är ännu inte helt klart. Gränsen mellan ungdomligt skämt och gnabb och hemfridsbrott är i detta fallet svårdragen, uppges från Skövdekriminalen.

SLÖTA-KARLEBY

LIVET och DÖDEN

Över detta ämne talar överläkare KARL LINDÉN i Karlebygården på söndag den 11 febr. efter gemensam gudstjänst för Slöta och Karleby i Karleby kyrka kl. 13.30 (OBS. tiden!) Kyrkkaffe.

Buss från Vartofta 13.10. — Var och en hjärtligt välkommen!
Sönd.sk. i Slöta, Vartofta och Karleby kl. 9.30.

Pensionärsbostäder till Vartofta

Den extrakvot som Skaraborgs län erhållit för icke statsbelånade enfamiljshus har nu fördelats av länsarbetsnämnden. Av de 80 lägenheter länet erhållit hade tio undantagits för pensionärsbostäder. De tilldelades Vartofta kommun.

Bland länets städer fick Lidköping mest — fem lägenheter. Mariestad fick fyra, Falköping och Skövde tre och Skara två. Största tilldelningen både bland städer och kommuner fick Götene med sex lägenheter.

VIGSELRING
UPPHITTAD i Vartofta.
Telefon 300 65.

FILADELFIA VARTOFTA

Söndag kl. 15.00 VÄLKOMSTMÖTE för evangelisterna.

Alla hjärtligt välkomna!

— 70 år fyller den 12 febr. f. lantbrukaren Ejnar Almberg, Vartofta. Han är född i Asle, där han också började som egen jordbrukare. Sedan fortsatte han i samma yrke i Tiarp, där han först brukade en gård och sedan inköpte Krusagården, som han ägde under många år. På denna gård utförde jubilaren stora förbättringsarbeten. Sedan jordbruket i Tiarp överlåtits flyttade 70-åringen i början av 1960-talet till en då nyuppförd bostadsfastighet vid Stiftelsevägen i Vartofta.

VARTOFTA-BINGO

Onsdagen den 14 febr. kl. 19.30 i Centralskolan

Jokerbr. börjar med 10 kr, presentkort i alla spel, samt vårt valfria Prisbord. Specerirundan i spel 4. Spel 8 Högv.-omg. Brudkista, Svängbar Fåtölj, Guldarmband, P-kort å livsm. o. Eldningsolja, Armbandsur, Matta, Golvlampa. Dragn. å entréb. Överraskn., Städbingo, Pensionärer halv entré. Särdr. 1 o. 2 rader 1 kg kaffe, full bricka P-kort 25 kr. Hj. välk. till vår populära Bingo, mysigt, trivsamt.

— 50 år fyller den 14 febr. lantbrukare Ingvar Johansson, Nedregården, Slöta. 50-åringen är född i Grolanda. Efter arbete i föräldrahemmets jordbruk kom han för ett 20-tal år sedan som självständig jordbrukare till Slöta, då han arrenderade Nedregården. Detta jordbruk innehar han fortfarande, och han är känd i bygden som effektiv och intresserad jordbrukare.

Välkomsthögtid i Filadelfia, Vartofta

Filadelfiaförsamlingen i Falköping hade under söndagseftermiddagen glädjen att till medarbetare bl. a. i Vartofta få hälsa evangelisterna Irma Karlsson och Birgitta Engström välkomna till fältet. I eftermiddagsmötet som leddes av pastor Bähr talade pastor Nils Engmyr för missionsförsamlingen och en del medlemmar i Filadelfia. Systrarna Darius sjöng duett och en sammansatt stråkmusik sjöng. Efter sång av evangelisterna bjöds på kaffe. Mötet avslutades med bön.

Logen 4862 Midgård

har hållit årsmöte. Mötet inleddes med parentation över bortgångne medlemmen Allan Moberg och hans minne hyllades med en tyst minut.

Från det gångna årets verksamhet kan nämnas att medlemsantalet vid årsskiftet var 38. Två lekaftnar och en naturstig har anordnats med gott deltagarecantal. Besöksmötesserien mellan logerna i kretsen har fortsatt och mötet i Vartofta, då logen Falbygden svarade för underhållningen, var mycket välbesökt. Logen Midgård har f. ö. även i denna omgång tagit hem första pris i mötesverksamhet. Vidare har logen svarat för värdskapet vid kretsens årsmöte. Två studiecirklar har varit i gång. På det nya studieåret har tre cirklar startats. Från biblioteket, som omfattar 2.258 band (vartill kommer 1.436 band från kommunbiblioteket och 137 band från stiftsbiblioteket) har gjorts 7.906 lån av 425 låntagare. Kassan balanserade på 2.372:67 m. en behållning av 74:62. Från kommunen har i anslag erhållits 500 kr.

Till L. D. rekommenderades Bo Lindblad. Övriga val: LT Verner Granlund, v. LT Anders Bergsten, skattmäst. Tage Lindblad, sekr. Martin Neüman, ungdomsled. Anders Bergsten. Revisorer: Marianne och Lennart Ljungmark. Ungdoms- och programkommitté: Margareta Granlund, Kent Lindblad och Jan-Erik Törneling förutom LT och ungdomsled., som är självskrivna. Distriktsombud blev Verner Granlund och kretsombud Karl-Erik Torstensson och Martin Neüman.

Efter förhandlingarna bjöd logen på kaffe. Från årsskiftet har logens bibliotek efter 40 års verksamhet överlåtits till Vartofta kommun. Bibliotekarien Alice Lindblad, som under de senaste 15 åren på ett förtjänstfullt sätt skött biblioteket blev av LT varmt tackad och fick blommor.

RLF i Slöta och Karleby klagar på förorenat vatten Lukt från reningsverket

Förorenat vatten och dålig lukt från Vartofta reningsverk var det största diskussionsämnet när Slöta RLF gemensamt med Karleby RLF höll årsmöte i Vartofta Centralskola.

Reningsverkets utsläpp i den intill rinnande bäcken har dödat djurlivet och förvandlat friskt vatten till hälsovådlig dy. Berörda markägare kan inte längre utnyttja bäcken för bevattning åt betesdjuren, utan får genom plastslangar från gårdarna ordna vattenförsörjningen åt djuren. Det är inte heller, framhölls det, så angenämt att arbeta på åkrarna i den, vissa tider på året, besvärande lukten.

I diskussionen framgick att kommunen anser mejeriet i Vartofta vara boven i dramat då dess utsläpp är så stort att reningsverket inte har kapacitet nog för dess renande. Mejeriet var inte med i beräkningarna när reningsverket byggdes. Då emellertid mejeriet betalat insats för att få sitt utsläpp påkopplat ansågs att kommunen var skyldig ordna att reningsverket utbyggs så det får kapacitet att effektivt rena avloppsvattnet. Styrelsen fick i uppdrag tillsända kommunalfullmäktige en skrivelse vari kräves att reningsverket förbättras så att nuvarande olägenheter för markägarna försvinner.

Vidare behandlades en motion angående tvångsinblandning av rapsmjöl i foderblandningar. Det ansågs av stämman att tvångsinblandningen borde upphöra så att valfrihet fanns vid köp av färdigblandat foder. Motionen skall inlämnas till länsförbundsstämman.

Valen:

De i tur avgående styrelseledamöterna i Slöta RLF-avd. Stig Karlsson, Knut Eriksson och Anders Karsåker omvaldes och styrelsen fick följande sammansättning: Ordförande Stig Karlsson, vice ordf. Anders Karsåker, sekreterare Allan Abrahamsson, v. sekr. Knut Eriksson, kassör Gösta Andersson. Övriga styrelsemedlemmar: Axel Andersson och Sture Jansson. Revisorer Åke Milltoft, Martin Neuman. Ombud till länsförbundets stämmor Gösta Andersson och ordföranden. Studieorganisatör Bengt Fredriksson. Kontaktman med Jordbrukets utredningsinstitut Åke Milltoft. Kontaktmän med Jordbrukskassan Knut Eriksson och Henry Falemo.

Efter förhandlingarna företogs sedvanlig utlottning av verktyg. Vinnare blev Eskil Johansson, John Eliasson, Lennart Fredriksson, Henry Falemo, Bengt Fredriksson, Åke Milltoft och Allan Abrahamsson.

Samkväm

Slöta avd. ordf. Stig Karlsson hälsade samtliga välkomna till samkvämet. Där förekom kaffeservering vilket värdavdelningen bjöd på. Så följde föredrag av avdelningsdirektör Lennart Nirs, lantbruksnämnden Skara. Denne talade om lantbruksnämnden och dess regler och paragrafer vid fastighetsförvärv. Efter detta följde en stunds diskussion.

Ordföranden Stig Karlsson tackade föredragshållaren för ett intressant föredrag. Karlebyavdelningens ordförande Per-Erik Vallin tackade värdavdelningen för trevlig samvaro, samt inbjöd densamma till årsmöte i Karleby.

Slöta CKF-avd.

har hållit årsmöte hos Anna-Greta Abrahamsson, Sörgården. Av årsberättelsen framgick att avd. har hållit 5 protokollförda möten. I samband med dessa har anordnats en blomsterauktion och en utställning. Två kurser och en studieresa har arrangerats, liksom fyra tävlingar. I samarbete med Cp-avd. har anordnats en familjefest. Adventskaffet i Samlingssalen inbringade 231 kr. Pengarna har sänts till Lutherhjälpen. Tre studiecirklar i ämnet Krydda, läkeväxt, trolldomsört är i verksamhet. Dessutom deltar flera medlemmar i Vuxenskolans kurser »Det levande hemmet» och Keramik i Falköping. Besöksverksamhet på Elvagården har startats. Medlemsantalet är 34.

Till styrelse för 1968 valdes Astrid Karlsson ordf., Erna Fredriksson v. ordf., Dagny Neuman sekr., Vivi-Anne Fredrieson v. sekr., Märta Johansson kassör och Lillan Ericson bitr. kassör. Revisorer Anna-Greta Abrahamsson och Karin Ericson. Till tävlingsledare och studiesekr. valdes Erna Fredriksson. Styrelseledamot i Cp resp. CUF blev Lillan Ericson och Karin Ericson. Distriktsombud Vivi-Anne Fredrieson. Kretsombud blev Karin Ericson och Sara Larsson och ombud i kommunkretsen Elin Eliasson, Erna Fredriksson och Hermine Johansson.

Astrid Karlsson rapporterade från den kommunala verksamheten, varefter följde diskussion. För kommande tävlingar redogjorde Erna Fredriksson.

Värdinnan bjöd på kaffe och så deltog alla i Jordbrukskassans tippningstävling om ekonomi. Åtta rätt nåddes av fyra deltagare. Vid det trevliga mötet gjordes en insamling till Lutherhjälpen. 45 kr blev resultatet.

Slöta pastorat

Komm. Nils Borg svarar för kyrkoherdetjänsten under tiden 18/2 – 25/2. Exp. öppen fredag i Slöta 10 – 12; i Åsle 18 – 19.

Pastorsämbetet

†

Vår älskade lilla Mor och Mormor

Maria Johansson

* 11/10 1886

lämnade oss i dag. I stor stillhet och frid gick hon hem till Gud. I vår djupa sorg deltager bröder, svägerskor, övrig släkt och vänner.

Marlestad den 13 febr. 1968

ALICE och STURE
Leif, Ulla

Som doften av rosor en sommarens dag
Det står lilla Mor kring Ditt minne
Och tanken på Dig är en stjärna så klar
Som tänds och ler i vårt sinne.
Stor var Din kärlek, god var Din själ
Lilla älskade Mor och Mormor: Tack och farväl

Jordfästningen äger rum i Slöta kyrka måndagen den 26 februari kl. 13.00. De, som önska följa Mor till den sista vilan, samlas i kyrkan och inbjudes efter begravningsakten till en minnesstund på Nya Hotellet, Falköping. Svar om deltagande var vänlig meddela tel. 0501/105 27 senast torsdagen den 22 februari. Enl. Mors önskan i stället för blommor, tänk på Sv. kyrkans mission.

Meddelas endast på detta sätt.

Vartofta

All eldning av sopor

och pappersavfall, öppet i tunnor och gropar, förbjudes i Vartofta samhälle. Trädgårdsavfall får eldas efter tillstånd av brandchef.

Vartofta den 15 febr. 1968.

HÄLSOVÅRDSNÄMNDEN

Vartofta syförening

Vartofta syförening har vid sammöte hos fru Sigrid Svensson beslutat att av inkomsterna under fjolåret dela ut följande belopp till olika välgörande ändamål: till Lutherhjälpen 1.000 kr, till Svenska kyrkans mission 2.000 kr, till cancerforskningen 300 kr, till Stockholms stadsmission 500 kr, till Göteborgs stadsmission 500 kr, till Svenska kyrkans sjömansvård 200 kr. Summa utdelade medel 4.500 kr. Av de under föregående år insamlade medlen i syföreningens kollektbössa har till cancerforskningen översänts 140 kronor.

VARTOFTA-BINGO

Onsdagen den 21 febr. kl. 19.30 i Centralskolan.

JOKERBRICKAN börjar med 120 kr chans å 1 enkelraden per P-kort. — P-kort i alla spel samt vårt erkända valfria prisbord. Spel 4 Speceririundan, spel 8 högvinstomgång, att välja: Svängbar fåtölj, P-kort å Livsm., Eldningsolja, Brudkista, Guldarmband, Matta o. Armbandsur. Städbingo, Sidov., Tröst på 1 o. 2 rader: 1 kg kaffe, full br. P-kort 25 kr. Dragn. å entrébilj.

ÖVERRASKNING: Pensionärer halv entré.

Hj. välkomna till vår Bingo, populärare än någonsin. Mysigt, hemtrevligt och trivsamt. Vi ses!

Industrin i Vartofta

Av statistiska centralbyråns senaste berättelse om Sveriges industri framgår att i Vartofta fanns under redogörelseåret 16 industriella arbetsställen med inalles 34 tjänstemän och 303 arbetare.

Bland dessa arbetsställen var 1 rörledningsverkstad med 9 arbetare, 1 torvindustri med 1 tjänsteman och 7 arbetare och 1 stenindustri med 1 tjänsteman och 2 arbetare. Vid 1 arbetsställe tillhörande gruppen »kalk- och kritbruk» var 4 tjänstemän och 49 arbetare verksamma, vid 1 möbelfabrik 2 tjänstemän och 32 arbetare och vid 1 arbetsställe i den grupp som betecknas »annan träindustri m. m.» 6 arbetare. Vidare fanns 1 arbetsställe med 2 tjänstemän och 20 arbetare inom gruppen »papp- och pappersvaruindustr.», 1 mejeriindustri med 4 tjänstemän och 19 arbetare, 1 arbetsställe i gruppen kallad »bomullsindustri, även rayonull» med 18 arbetare, 2 trikåfabriker med 11 tjänstemän och 66 arbetare, 3 konfektionsfabriker med 4 tjänstemän och 46 arbetare samt 2 plastbearbetande industrier med 5 tjänstemän och 29 arbetare.

Asarp—Vartofta 13—9 (7)

Asarp skaffade sig ett fyramåls försprång i första halvlek som de behöll efter paus. Asarp hade i Jonny Teodorsson och Klas Persson sina bästa, medan Ulf Leijon var det klart skinande ljuset i Vartofta. Han utnyttjades dock för dåligt av sina kamrater.

Hur man bor i Vartofta landskommun

Av den senaste bostadsräkningen framgår att i Vartofta landskommun fanns vid räkningstillfället 1082 lägenheter, av vilka 764 låg i enfamiljshus, 198 i tvåfamiljshus och 120 i större hus.

20 av lägenheterna utgjordes av enkelrum, dubbletter, tripletter eller rum med kokvrå, 96 av ett rum och kök, 307 av två rum och kök, 308 av tre rum och kök, 169 av fyra rum och kök samt 156 av fem eller flera rum och kök. 454 av lägenheterna var försedda med vatten, avlopp, wc, centralvärme och badrum samt 111 med nämnda bekvämligheter utom badrum medan 438 inte heller hade centralvärme.

Vartofta-ortens Röda Korskrets

håller årsmöte söndagen den 3 mars i Vartofta-Åsaka Bygdegård omedelbart efter högmässan (kl. 14). Kollekt upptages till förmån för insamling till Nigeria-ambulans som Skaraborgs läns Röda kors ämnar skänka.

Kaffeservering. Nuvarande och nya medlemmar hälsas välkomna.

Styrelsen

Högerkvinnorna i Vartofta har hållit årsmöte

Vartofta Högerkvinnoförening har hållit årsmöte hos fru Ester Ljunggren, Solhem, Vartofta. Mötet öppnades av ordf., fru Margareta Lundqvist, som hälsade välkommen till mötet, som samlat ett 25-tal deltagare. Styrelse- och revisionsberättelserna föredrogs och ansvarsfrihet beviljades. Under det gångna året hade tillsammans Högerföreningen bl.a. gjorts en uppskattad resa över Göta kanal mellan Karlsborg och Töreboda.

Vid styrelsevalet blev det mest omval: Ordf. fru Margareta Lundkvist, V. Åsaka, v. ordf. fru Iris Kölby, Svartarp, sekr. fru Elly Danielsson, Smeby, v. sekr. fru Hillevi Andersson, Vartofta, kassör fru Herdis Åkerskog, Åsakatorp, v. kassör fru Gunborg Svensson, Vistorp, ledamöter fruarna Margareta Lidberg, Saleby, och Anna Gustafsson, Slöta.

Till ersättare omvaldes fruarna Berta Claesson, Slöta, och Ester Ljunggren, Vartofta. Ann-Gret Johansson, Vistorp, och fröken Ingrid Danielsson, Smeby. Till revisorer utsågs fru Ester Ehn, Vartofta, och fröken Ester Abrahamsson, Vartofta, ers. fruarna Elsa Arnling och Birgitta Johansson, Vartofta. Ledamöter av Medborgarskolans lokalavdelning blev fruarna Elsa Tidstrand, Vartofta, och Margareta Lidberg, Saleby. Som ombud vid Länsförbundets årsmöte föreslogs fruarna Gunborg Svensson, Vistorp, och Herdis Åkerskog, Åsakatorp, ers. fruarna Ragna Svensson, Karlsborg, och Ethel Carlsson, Kättilstorp. Ombud vid Länskvinnorådets årsmöte blev fruarna Ester Ljunggren, Vartofta, och Ingrid Strängby, Vistorp. Ordf. samt fru Märta Källeskog föreslogs som ombud vid nomineringsstämmorna. Årsavgiften fastställdes till 10 kr.

Ordf. i kommunens hemhjälpsnämnd, fru Maja Borg, Åsle, höll vid sammanträdet ett sakkunnigt och upplysande anförande om hemhjälpsverksamheten i kommunen och denna verksamhets stora uppgift.

Vid ett uppehåll under förhandlingarna bjöd fru Ljunggren på kaffe, varvid mötesdeltagarna från den långsträckta kommunen fick tillfälle att närmare bekanta sig med varandra. Vid mötets avslutning framförde fru Lundqvist ett tack till värdinnan för visad gästfrihet samt till mötesdeltagarna för deras deltagande i förhandlingarna. Fru Borg fick av ordf. blommor och ett varmt tack för det värdefulla föredraget.

Kallelse

Hos Vartofta och Frökinds häradsrätt har styrelserna för Vartoftaortens Lantmannaförening u.p.a., Vartofta, och Skaraborgs Läns Lantmäns Centralförening u.p.a., Lidköping, anhållit om häradsrättens tillstånd att bringa till verkställighet ett mellan föreningarna den 14 mars 1967 träffat, vederbörligen registrerat fusionsavtal, innebärande att Vartoftaortens Lantmannaförening upplöses utan likvidation samt att alla dess tillgångar och skulder övertages av Centralföreningen.

Med anledning härav kallas Vartoftaortens Lantmannaförenings borgenärer, både kända och okända, med föreläggande för borgenär, som vill göra förbehåll om rätt till betalningen av föreningen för sin fordran, att sist den 11 juni 1968 skriftligen göra anmälan därom hos häradsrätten, postadress Tingshuset, Falköping.

Falköping den 1 dec. 1967.

HÄRADSRÄTTEN

— I Slöta kyrka jordfästes i måndags fru Maria Johansson, Marlestad. Samling skedde i kyrkan. Fru Ester Andersson inledde akten med Melodia funèbre av D. Olsson. Därefter sjöng hr Ingvar Nilsson »Hur ljuvt det är att komma» av I. Dannström. Kyrkoherde Konrad Bjurek griftetalade från orden i Luk. 18: 31—33 och förrättade jordfästningen och utförde begravningsmässan. Sedan sjöng hr Nilsson »Herre jag vill bida». Vid båren i kyrkan framförde kyrkoherde Bjurek de anhörigas sista farväl till den bortgångne. Vidare talade för syskonen en broder, hr Henning Johansson, och för övriga släktingar hr Karl Karlsson. Som utgångsmusik spelades Largo av Händel. Gravsättningen skedde på Slöta kyrkogård, där en rik blomstergärd nedlades och gåvor till Sv. kyrkans mission hade ägnats den bortgångnas minne. Vid en samling på Nya Hotellet i Falköping erinrades om den bortgångnas livsgärning.

VARTOFTA-BINGO

ONSDAGEN DEN 28 FEBRUARI KL. 19.30

I CENTRALSKOLAN

Jokerbrick. börj. på 140:- chans å 1 enkelraden per P-kort NYHET! Kvällens lyckonummer är 47, chans att vinna 40:— extra. NYHET!

Vårt prisbord är som vanligt välfyllt. P-kort i alla spel. Högvinster: Svängbar fåtölj, Brudkista, Fiskeutrustning, P-kort å livsm., eldningsolja, Armbandsur. Spel 4 Speceririundan. Städbingo. Dragn. å entréb., överraskn. Hj. välk. till vår populära Bingo, mysigt, trivsamt, vi ses.

Vartofta-Frökinds Landstingsvalkretsar

av centerpartiet och CKF håller årsmöte söndagen den 3 mars kl. 13.30 i Gustaf Adolfs församlingshem.

Årsmötesförhandlingar ★ Föredrag av riksdagsman Gunnar Larsson, Luttra ★ Underhållning ★ Kaffeservering.

Alla CP-, CKF- och CUF-are hjärtligt välkomna.

Styrelserna

DELÄGARE

i Bondehemmet—Mellomkvarns vägsamfällighet

kallas till sammanträde i Örlid fredagen d. 8/3 kl. 20.00.

Styrelsen

Årsmöte med Vartofta högerförening

Vartofta högerförening har hållit årsmöte i V. Asaka Hembygdsgård. Ett 40-tal personer deltog i mötet. Ordf. Folke Källeskog öppnade mötet och hälsade välkommen. Han utsågs också att leda förhandlingarna.

Av verksamhetsberättelsen framgick bl. a. att föreningen under året anordnat en sällskapsresa med studium av möbeltillverkningen i Tibro och båtfärd på Göta kanal på programmet. Vidare hade anordnats ett samkväm på Rantens Hotell. Under hösten startades en studiecirkel i ämnet »Program 1968». Antalet medlemmar i Vartofta högerorganisation var vid årsskiftet 120.

Vid styrelsevalet omvaldes till ordf. Folke Källeskog, V. Asaka, v. ordf. Gösta Svensson, Karleby, sekr. Sven Åkerskog, Asakatorp, kassör Mats Svensson, Vistorp, medlemmar Arne Danielsson, Smeby, Melker Claesson, Slöta, Sven Andersson, Vartofta, Anton Warrén och Lennart Ablad, Kättilstorp och Arne Kölby, Svartarp, ersättare blev Gösta Gustafson, Asle, Gunnar Karlén, Vartofta och Lars Erik Jansson, Näs. Revisorer Olle Larsson, Slöta, och Lars Svensson, Karlsborg, ers. Elis Gustavsson, Slöta, och Olof Johansson, Falekvarna.

Ombud vid nomineringsstämmor blev Sven Andersson, Vartofta, Sven Åkerskog, Asarp, samt Märta Källeskog, och Margareta Lundqvist, V. Asaka, ers. Mats Svensson, Vistorp, Arne Danielsson, Smeby, Eris Kölby, Svartarp, och Ingrid Danielsson, Smeby. Till ombud vid länsförbundsstämmor utsågs Mats Svensson och Gunborg Svensson, Vistorp, samt Gustaf Åkerskog och Herdis Åkerskog, Asakatorp, ers. Lars Svensson och Ragna Svensson, Karlsborg, samt Ethel Carlsson, Kättilstorp, och Arne Kölby, Svartarp. Kontaktman i länstjänstemannarådet blev Olle Johansson, Vartofta, och i HUF Stig Johansson, Vistorp. Utbildningsledare och pressreferent blev Sven Åkerskog. Årsavgiften blev oförändrad 10 kr och 20 kr för äkta makar.

Efter årsmötesförhandlingarna höll hr Sven Svensson, Skara, ett anförande vari han lämnade en orientering i det för dagen aktuella politiska läget, varpå följde en stunds överläggning.

Före mötets avslutning blev det ett trevligt samkväm med kaffeservering.

Välkomna till PASSIONSVESPER i Slöta kyrka

sönd. den 3 mars kl. 19.30. Kyrkbussen går fr. Vartofta kl. 19.15.

Vartofta arb.-kommun

har årsmöte måndagen den 4 mars kl. 19.00 i Studierummet. Årsmötesförhandlingar. Kaffeservering. — Välkomna.

Styrelsen

I Slöta kyrka
blir det på söndag kväll passionsvesper under medverkan av kyrkokören och kh Bjurek. Kyrkbussen går från Vartofta.

Vartoftaortens Röda Korskrets
har årsmöte i morgon, söndag, i Vartofta-Åsaka bygdegård omedelbart efter högmässan.

Vartofta arbetarkommun
har årsmöte på måndag i Studiehemmet. Årsmötesförhandlingar och kaffeservering.

Vartofta—Lantbr. (7) 8—4

Vartofta spelade ganska hårt rufflgt och detta spel resulterade oftast i utvisningar. Vartofta var spelmässigt mycket starkare än Lantbrukarna. I halvtid hade Vartofta ledningen med 4—1. Den andra halvleken spelade Lantbrukarna upp sig betydligt men Vartofta vann matchen med 8—4. I Vartofta var K.-G. Ehn på bra humör och gjorde 2 mål. Överbetyg också åt Hans Ungh (3) och Björn Hendén. Torgny Stålman gjorde 2 mål för Lantbrukarna.

MATTVÄVERSKOR

erhåller omedelbart plats på handvävsrl. Svar till

A/B Vävstugan, Vartofta

Telefon 0515/302 28.

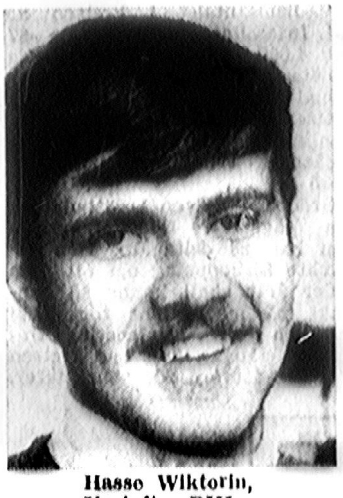

Hasse Wiktorin, Vartofta, RIH:

Efter mycket funderande fastnade jag för världssvältens bekämpning. Tyckte det var ett bra ämne att skriva om eftersom det är ett så aktuellt problem. Annars fann jag ämnena svåra och hade besvärligt att göra slutgiltigt val. Funderade mellan ämnena 10, 11, 17, 20 och 21 och eftersom jag går biologiska grenen hade jag nog kunnat klara av Ärftlighetslärans och dess praktiska tillämpningar. Jag brukar skriva fritt ämne så jag är gansgång fanns inget som tilltalade mig.

FILADELFIA VARTOFTA

Lördag 19.30 VÄCKELSEMÖTE. Irma o. Birgitta vittnar och sjunger.

Vartoftaortens RK-krets
har haft årsmöte i Vartofta-Åsaka bygdegård. Först bevistade man högmässan i Vartofta-Åsaka kyrka, där kyrkoherde Erik Skagefors predikade. För inköp av ambulans till Nigeria upptogs kollekt, som inbringade 232 kr. Årsmötet beviljade sedan 300 kr för samma ändamål.

Fru Margareta Sylvan hälsade årsmötesdeltagarna välkomna. Vad styrelsevalet beträffar skedde den förändringen att i stället för fru Elsa Jansson, Stenbrottet, som undanbett sig återval, invaldes fru Ulla Johansson, Skatteberg. I övrigt består styrelsen av Margareta Sylvan, Vartofta gård, ordf., Bo Eriksson, Slöta, v. d:o, Margit Andersson, Kälvene, sekr., Astrid Lindblad, Vartofta, kassör, Elsa Badh, Vartofta, och Gunhild Gustavsson, Vartofta-Åsaka.

Revisorerna Evert Torstensson och Harald Andersson omvaldes, och till distriktsombud utsågs Margareta Sylvan o. Astrid Lindblad.

Medlemsantalet i kretsen är 204. Insamlingen vid Flykting -67 gav 4.000 kr, och vid kyrkkaffe i Slöta insamlades för samma ändamål 200 kr. Som gåva har kretsen fått 800 kr. En klädinsamling under året gav 800 kr. I utgående behållning noterades 4.295 kr.

Ordf. fru Sylvan berättade om den pågående Rödakorskursen, som har 28 deltagare. Hon uttryckte förhoppning om att man under året skall kunna få kontrakt på medlemmar för såväl hemvärn som krigsplacering. Under det gångna året har kretsen bekostat fotvård för pensionärer.

Vartofta Arbetarkommun
har hållit årsmöte under ordförandeskap av Gösta Johansson, Björksäter.

Styrelsen för 1968: Gösta Johansson, Björksäter, ordf., Gunnar Johansson, Österängen, sekr., Alva Johansson, Österängen, kassör, v. ordf. Erland Eriksson, Näs, Kälvene, Gunhild Karlsson, Rosenborg, v. sekr.

Styrelsesuppl.: Nils Gustavsson, Olof Lindqvist. Revisorer Hjalmar Pettersson, Oskar Leijon. Revisorsuppl. Knut Östman, Lars Andersson. Valberedning Knut Östman, Sven Andersson, Nils Gustavsson, Programk. Gunhild Karlsson, Alva Johansson, Ragnhild Leijon, Gösta Johansson, Erik Karlsson, Svea Johansson. Materialförv. Gunhild Karlsson. Kontaktman i studiefrågor Erland Eriksson.

Ombud till distriktet Erland Eriksson och Olof Lindqvist, ersättare Gösta och Gunnar Johansson. Ombud till kretsen Gösta och Gunnar Johansson, ersättare Erland Eriksson och Nils Gustavsson. Uppbördsman och ombud för Aktuellt Erik Karlsson.

VARTOFTA-BINGO

Onsdagen den 6 mars kl. 19.30 i Centralskolan

Jokerbrickan börjar på 120 kr. Vad blir kvällens lyckonummer? Spel 4 Speceirirundan. Spel 8 Högvinstomg.: Brudkista, Snurrfåtölj, Fiskeutrustning, Golvlampa, Guldarmband, P-kort å Eldningsolja o. Livsm. m.m. Spel 9 i rad 100 kr, 2 rader 100 kr, 3 rader 100 kr. Städbingo, 10 tripplar 10 kr, 6 br. + Jokerbr. gratis å entrebiljetten.

P-kort i alla spel, samt vårt valfria stiliga Prisbord. Pensionärer halv entré. Dragn. å entrébilj., överraskn. ? ? ? Hj. välk., mysigt, trivsamt, Hej.

POJKAR o. FLICKOR I VARTOFTA

Lördagsträff kl. 17.00.

FILADELFIA VARTOFTA

Ett hjärtligt tack till syskonen Kling, Vartofta

för den trevliga jubileumsfesten på Nya Hotellet, samt för gåvorna.

Samtliga anställda

†

Min innerligt älskade Make, vår kære Far, Morfar och Farfar

Erik Andersson

* 6/3 1900

har i dag fått flytta till sitt himmelska hem. Djupt sörjd och saknad men i ljusaste minne bevarad av oss, syskon, övrig släkt och vänner samt Filadelfiaförsamlingen Falköping

Grevagården, Slöta, den 9 mars 1968

RUT

Birgitta och Gunnar Anders

Margareta och Bengt Patrik, Magnus

Paul och Kerstin Niclas

Anita och Gunwald Maria

Anne-Marie

Mitt hem är där på den andra stranden
Där livets timglas ej rinner ut
Och ej till avsked man räcker handen
Ty himlens glädje tar aldrig slut

Jordfästningen äger rum i Filadelfiakyrkan, Falköping, lördagen den 16 mars kl. 11.00.

Lika välkommet som blommor är en gåva till missionen.

Erik Andersson. Lantbrukare Erik Andersson, Grevagården, Slöta, avled på lördagen. Den bortgångne var född 1900 i Luttra och tillbringade uppväxtåren på övergården vid Alleberg. På 1930-talet övertog han Grevagården i Slöta efter sin fader och han drev gården ända till sin död. Han har helt ägnat sig åt lantbruket och dess skötsel. Religiöst intresserad tillhörde han Filadelfiaförsamlingen i Falköping.

Närmast sörjande är maka, barn, barnbarn samt syskon.

ÅRSMÖTE

Vartofta samhälles vägförening kallar härmed samtliga medlemmar till årsmöte i Centralskolans hobbyrum tisdagen den 26 mars 1968 kl. 19.00.

Ärenden enligt stadgarna.

Styrelsen

Två Ehn-mål mot Mullsjö

Vartofta mötte i lördags Mullsjö på Asarps plan. Vartofta vann med 2—1 efter 0—0 i paus. Efter förhållandena — lite isig plan och kraftig blåst — var spelet rätt bra. Segern för Vartofta kunde dock blivit något mål större sett till spel och chanser.

Målen för Vartofta: K.-G. Ehn. För Mullsjö: centern Abrahamsson. I Vartofta föreföll Stig Dahlgren och Ehn mest vårpigga.

— 50 år fyller idag, den 14 mars, kioskägare Allan Andersson, Rosenhill, Vartofta. Jubilaren är född i Grevagården, Vårkumla. Tillsammans med en broder innehade han fädernegården under en följd av år. 1952 bosatte han sig i Vartofta, där fastigheten Johannelund inköptes och 1959 flyttade han in i den då nybyggda villan Rosenhill. Han var verksam som byggnadsarbetare hos olika byggnadsfirmor under tretton år och sedan två år driver han en kioskrörelse i Vartofta samhälle.

Vartofta A: Bengt-Arne Käll, Bengt Allansson, Bror Hjerp, Björn Hendén, Göran Claesson, Ulf Leijon, Göran Allansson, Kenneth Milton, Hans Ungh, Stig Dahlgren, Karl-Gustav Ehn. 12:e Ingemar Sandblom. Match mot Töreboda borta sönd. Samling kiosken 11.45.

Vartofta B: Göran Pettersson, Börje Karlsson, Anders Bergsten, Inge Wolmebrandt, Lars-Erik Andersson, Peter Lundberg, Arne Törnqvist, Rune Sandblom, Thomas Ekberg, Leif Johansson, Rune Eriksson, Krister Östman, Sven Badh, Bo Törneling, Agne Johansson. Match mot Blidsberg borta sönd. Samling Centralskolan 13.

VARTOFTA-BINGO

Onsdagen den 20 mars kl. 19.30 i Centralskolan.

Jokerbrickan 360 kr kan bli Er å 1 enkelraden. P-kort i alla spel. Vårt valfria vinstbord är som vanligt förnämligt. Speceirunda. Högv.: Brudkista, Snurrfåtölj, P-kort å livsm. samt Eldningsolja m.m. Spel 9 1 rad 100 kr., 2 rader 100 kr., 3 rader 100 kr. Städbingo, Dragn. å entrébilj. Kvällens lyckonummer?

Hj. välkomna till vår populära Bingo! Vi syns!

Platsbeställning tisdag kl. 16.00 till 18.30, tel. 302 08.

Vartofta slog Töreboda, 1-0 Leijon-långskott avgjorde

Vartofta gästade på söndagseftermiddagen Töreboda, och klarade hem en rättvis 1—0-seger. Planen var mycket vattensjuk, och dessutom blåste det nästan halv storm Vartofta dominerade första halvlek mycket kraftigt i den hårda medvinden, och hade man kunnat utnyttjat målchanserna bättre hade siffrorna säkert sprungit i höjden. Noterbart är vidare att hemmalaget hade endast ett skott mot Vartoftamålet i första halvleken.

I andra halvlek fick hemmalaget lite mer att säga till om, men Vartofta kunde hålla spelet uppe ganska väl, och hade dessutom ett par bra chanser att öka sin ledning.

Matchens enda mål anlände i första halvlekens 22:a minut genom Ulf Leijon, som slog på ett långskott, vilket hemmamålvakten ej nådde, då han stod för långt ut.

I Vartofta gjorde Bengt-Arne Käll ett gott intryck i mål, och gjorde vad som på honom ankom. Fyrbacklinjen klarade bra av de prov, man främför allt sattes på i andra halvlek.

På mittfältet agerade Ulf Leijon och Göran Allansson mycket bra, frågan är väl om inte Allansson var bäst på plan.

Kedjan spelade särskilt under första halvlek mycket bra, och samtliga gjorde väl ifrån sig, med ett extra plus för Stig Dahlgren.

Bra domare Rune Davidsson, Töreboda.

SLÖTA PASTORAT

Söndagen den 17 mars

SLÖTA barn- och fam.-gudstj. kl. 10.30. Dop. Utdelning av biblar till barn födda 1962.

KARLEBY och ÅSLE högmässa kl. 14.

MULARP passionsvesper kl. 19.30. Kören.

Kyrkbuss fr. Vartofta till Slöta.

ÅSLE SKOLA i dag, lördag, kl. 15 Ansgarsjuniorerna.

KUNGÖRELSE

Vartofta och Frökinds häradsrätt har genom dom den 19 mars 1968 på ansökan samma dag dömt till boskillnad mellan köpmannen Hans Tage Pedro Eklund och hans hustru Anna-Greta Eklund, f. Andersson, Karlslund, Vartofta.

Häradsrätten

Familjegudstjänsten i Slöta kyrka

i söndags förmiddag fick en särskild högtidlig prägel genom att den inleddes med dop av tre barn. Dopprocessionen tågade från kyrkans förrum upp i koret. Främst gick tre ljusbärare, som bar dopljusen, vilka under ett särskilt moment i dopakten överlämnades till resp. fäder. Dopljuset är en gåva av församligen. Meningen är att det skall användas främst vid årsdagarna av dopet. Kanske räcker det fram till konfirmationen. Efter dopakten följde altartjänst och predikan av kh. Bjurek.

Vid denna gudstjänst överlämnades också »Bibel för barn» till samtliga sexåringar i församlingen, vilka särskilt inbjudits tillsammans med sina föräldrar och syskon. Alla utom ett barn var närvarande. Bibel för barn är en gåva av församlingen för att söka stimulera intresset för bibeln inom familjen. Initiativet är biskopens som ett led i femårsplanen för stiftet. Kyrkan var fullsatt. Flera extrastolar fick tas i bruk.

Söndagsskollärarna i Vartofta kontrakt

har varit samlade i Vartofta Centralskola till en söndagsskoledag. Stiftsadjunkt Arvedsson talade om kontakten med hemmen och demonstrerade materiel och litteratur. Visning av film och ett bildband ingick också i programmet. Slöta-Vartofta söndagsskolor bjöd de närvarande på kaffe.

VARTOFTA-BINGO

Onsdagen den 13 mars kl. 19.30 i Centralskolan

Jokerbrickan å 120 kr, kan bli Er å 1 enkelraden. Kvällens lyckonummer? Speceirundan, spel 5. P-kort i alla spel samt vårt stiliga Prisbord. Spel 8 Högvinstomg.: Brudkista, Snurrfåtölj, Guldarmband, P-kort å livsmedel, Eldningsolja m.m. Spel 9 1 rad 100 kr, 2 rader 100 kr, 3 rader 100 kr. Städbingo. Dragn. å entréb. Överr.?? Pensionärer halv entré. Hj. välk. till vår populära Bingo, trivsamt, mysigt, vi syns.

70 år



70 år fyller den 25 mars fastighetsägaren, f. kommunalnämndsordf. och kommunalkassör Oscar Ellasson, Sigbo, Vartofta. 70-åringen är född i Slöta och tillhör en gammal slötasläkt med hundraårig förankring i denna bygd. I unga år flyttade jubilaren med familjen till Gudhem, men familjen flyttade snart tillka till Stommen Smedby i Slöta, där 70-åringen i sin ungdom arbetade i faderns jordbruk.

Efter ingånget äktenskap flyttade jubilaren till hustruns fädernegård i Solberga, där han var jordbrukare i 12 år till 1942. Under Solbergatiden kom han med i det kommunala arbetet och blev ordf. i kommunalstämma och -nämnd samt i valnämnden.

1942 återvände dagens 70-åring till Slöta, då han inköpte villafastigheten Sigbo i Vartofta, och efter det året har det för hr Ellassons del mest blivit kommunalt arbete först i Slöta gamla kommun, där han var ledamot i fullmäktige samt ordf. i kommunalnämnd och valnämnd till kommunsammanslagningen 1952, då han blev ordf. i kommunalnämnd och familjenämnd i Vartofta kommun. Det blev snart flera uppdrag, såsom roteombud under hela den tid detta uppdrag fanns samt huvudmannaskap i Falköpings Sparbank till 1967.

Då jubilaren vid senaste årsskiftet avgick med pension från sina arbetsuppgifter, kunde han se tillbaka på ett 35-årigt skickligt och ansvarsmedvetet utfört kommunalt arbete, som blivit vederbörligen uppmärksammat och belönat med bl. a. Svenska Kommunalförbundets förtjänstmedalj i guld.

Även inom Slöta församling har jubilaren utfört ett uppskattat arbete som ledamot och v. ordf. i kyrkorådet och som kyrkvärd.

Trots att 70-åringen nu avgått från sina kommunala uppdrag, kan man nog ännu stöta på honom i eller i närheten av kommunalexpeditionen.

SJ-begäran:

Persontrafik med buss Tidaholm — Vartofta

SJ begär hos Kungl. Maj:t att få flytta över persontrafiken på järnvägslinjen Tidaholm—Vartofta till landsväg. SJ har samrått med vägverket, arbetsmarknadsstyrelsen och näringslivets trafikdelegation.

Järnvägslinjen Tidaholm—Vartofta är 24 km lång. Den öppnades för allmän trafik 1906 och har tillhört SJ sedan 1939.

Enligt förslaget kommer persontrafiken att tas om hand av landsvägsbussar genom förstärkning av befintliga busslinjer. Den föreslagna trafikomläggningen beräknas förbättra SJ:s ekonomiska resultat med omkring 200.000 kr pr år. Godstrafiken berörs inte av förslaget.

Enligt vägverket föranleder trafikomläggningen väguppruststningar för 250.000 kr.

VARTOFTA-BINGO

Onsdagen den 27 mars i Centralskolan kl. 19.30

Jokerbrickan 170 kr, kan bli Er å 1 enkelraden. Presentkort i alla spel. Många nyheter på vårt nypåfyllda Prisbord. Spel 5 Specerirundan, där en nyhet. Vad? Spel 8 högvinstomg.: Brudkista, Snurrfåtölj, Guldarmband, P-kort å Livsmedel eller Eldningsolja m.m. Spel 9 i rad 100 kr, 2 rader 100 kr, 3 rader 100 kr. Städbingo.

Dragn. å entrébl. Pensionärer halv entré. Överraskn. Hj. välkomna. Plastbeställning tisdag 16,00—19.00 å 302 08. Platserna skall vara intagna senast kl. 19.15. Sedan borttages markeringarna.

Vävstugan i Vartofta eldhärjades i går

Brandorsaken okänd

Vävstugan i Vartofta härjades på måndagskvällen av eld. Elden upptäcktes vid nio-tiden då lågor slog upp från taket och ur en ventilationstrumma. Vartofta brandkår larmades till platsen av bl.a. vice brandchef Gunnar Karlén, som har sin bostad vid brandplatsen, och av personal i den kiosk som finns i närheten. Släckningsarbetet blev relativt besvärligt, då huset är byggt i vinkel samt flera gånger tillbyggt och därför gjorde eldhärden svåråtkomlig.

Under släckningens gång var det svårt att uppskatta skadornas omfattning men brandchef Tage Lindblad fastställde att vattenskadorna på inventarierna var mycket stora, tillika med rökskadorna. De eldhärjade delarna inskränkte sig till en del av taket och vindsutrymmet, vilket dock på det värst utsatta stället blev totalt utbränt.

Orsaken till branden är ännu okänd. Utredningen has om hand av Falköpingspolisen.

Trafiken på Tidaholmsbanan

Hr Redaktör!

Försäljningen av tågbiljetter på Tidaholms station har i fjol sjunkit bortemot 20 procent. Det skulle vara roligt att få reda på huru mycket detta är att hänföra till minskat tågresande och huru mycket som är att tillskriva SJ:s sluga administrativa dispositioner.

Det förhåller sig så, att en resenär som via Skövde skall resa med tåg på måttliga eller längre avstånd genom den nya zontaxans konstruktion själv sparar pengar genom att lösa biljett för vägsträckan på lokalbussen och tågbiljetten på Skövde station. Vill man köpa partibiljett på Falköpingslinjen för alternativ giltighet i lokal trafik på såväl rälsbussar som vägbussar, skall dessa lösas på busslinjeexpeditionen.

Genom sådana statistiktransaktioner kan man successivt bevisa, att tågdriften inte attraherar passagerare. Detta kanske passar i det trafikpolitiska mönstret, för man vill väl ändå att resenärerna skall vara prismedvetna?

I Västgöta-Bladets fredagsnummer citeras stationschefen Lönn: »Ryktena om nedläggning av Vartoftabanan kan avlivas. Inga orosmoln finns . . .»

I lördags införde i rikspressen följande notis: »SJ begär hos regeringen att få flytta över persontrafiken på järnvägslinjen Tidaholm—Vartofta till landsväg.

Linjen är 24 km lång. Den öppnades för allmän trafik 1906 och har tillhört SJ sedan 1939. Enligt förslaget skall persontrafiken tas om hand av landsvägsbussar genom förstärkning av befintliga busslinjer. Den föreslagna trafikomläggningen beräknas förbättra SJ:s ekonomiska resultat med omkring 200.000 kr per år. Godstrafiken berörs inte av förslaget.»

Till denna notis har troligen en tidningsman satt rubriken: SJ s l o p a r persontrafik Tidaholm—Vartofta (kursiveringen gjord av insändaren).

Vilket renomé skulle ett enskilt företag få, som med en dags mellanrum släpper ut så motstridiga uppgifter? Har man inom detta affärsdrivande verk inte ens elementärt sinne för publika relationer?

T r a i n i n g

I Slöta kyrka

firas på söndag förmiddag barn- och familjegudstjänst, som samtidigt blir en dopgudstjänst, då tre barn genom dopet kommer att upptagas i den kristna församlingens gemenskap. Vid detta tillfälle kommer också att överlämnas som gåva av församlingen Barnens Bibel till de barn, som är födda år 1962. Detta i enlighet med biskopens förslag och som sker i de flesta av stiftets församlingar. Sexåringarna med föräldrar och syskon är särskilt inbjudna. Kyrkbussen går från Vartofta. I Karleby och Asle kyrkor blir det högmässa på eftermiddagen och i Mularps kyrka passionsvesper på kvällen under medverkan av kören och km Borg.

VARTOFTA samhällsförening

håller årsmöte i Centralskolan tisdagen den 26/3 1968 kl 20.00 eller omedelbart efter Vägföreningens årsmöte som börjar kl 19.00.

Styrelsen

SLÖTA-KARLEBY

Marie Bebådelsedag den 24 mars Slöta kyrka kl. 10.30. Karleby kyrka kl. 14.00. Kyrkokören sjunger i Slöta; barnkör i Karleby. Söndagsskola i Slöta, Vartofta och Karleby.

Lantbruksarbetare

intresserad och vaken erhåller anställning.

Arne Malmström, Lövberga gård, Vartofta. Tel. 0515/300 73 säkrast sönd. mellan 12—14.

Uddamålsfall för Vartofta Skultorpsback utvisades

Vartofta gästade på lördagsförmiddagen Skultorp, och fick finna sig i en knapp uddamålsförlust med 3—2. Ett oavgjort resultat hade bättre återspeglat händelserna på planen.

Matchen började mycket olyckligt för Vartofta, ty i 10:e minuten gjorde Vartoftabacken Björn Hendén 1—0 till Skultorp genom att skalla in en frispark i eget mål.

Kvitteringen till 1—1 ombesörjdes av Kenneth Milton, som höll sig fint framme på Ulf Leijons geniala passning. Detta hände efter c:a 30 minuters spel. Resultatet stod sig halvleken ut.

Vartofta började andra halvlek mycket bra och hade ett par bra tillfällen att ta ledning. I stället var det K.-E. Karlén förunnat att ge Skultorp ledningen med 2—1 efter c:a 10 min. efter slarv i Vartoftaförsvaret. Fem minuter senare gjorde vi. Ödman 3—1 till hemmalaget, även vid detta tillfälle var Vartoftaförsvaret ganska passivt. I 20:e min. fastställde Ingemar Sandblom slutresultatet till 3—2 genom att slå bollen i mål på passning från Stig Dahlgren.

Vartofta hade sedan ytterligare chans att göra mål, men resultatet stod sig matchen ut. Nämnas bör att hemmalagets hb. blev utvisad när endast 1 min. återstod av matchen p. g. a. en mycket ful eftersläng på Stig Dahlgren.

I Vartofta sviktade försvaret ganska oroväckande några gånger, och överbetyg kan endast ges till Bengt Allansson och Ulf Leijon. Kedjan spelade ganska bra uto på planen, men hade viss svårighet att utnyttja de målchanser man spelade till sig. Bästa betyget går denna gång till Hans Ungh och Kenneth Milton.

I Skultorp märktes mest lagets spelande tränare Karl-Erik Karlén, f. d. Skövde AIK. Laget spelade många gånger ganska hårt och opolerat.

Svag domare: Åke Andersson, Skultorp.

Efteråt möttes de båda lagens reserver, och här triumferade Vartofta med 6—2, efter pausledning med 4—1.

Ny eldsvåda i Vävstugan snabbt släckt

Det var gnistbildning från en skräpugn som orsakade branden i Vävstugan i Vartofta på måndagskvällen.

Vinden förde eldflagorna in under taknocken, varpå de föll ned i vindsgolvets kutterspån och pyrde fram till 21-tiden, då elden blossade upp. En del av takets eternitplattor sprängdes sönder av hettan och vinden brändes delvis sönder. Rök- och vattenskador vållades på lagret för 100.000 kr.

På tisdagsmiddagen flammade elden upp på nytt, men kunde snabbt släckas.

Bränderna vållade inga skador på vävsalen, och de 16 anställda kunde återuppta driften under tisdagseftermiddagen. Försäkringar täcker värdet av det skadade.

Medlemmarna i

Vartofta elektriska distributionsförening

kallas härmed till ordinarie föreningsstämma i Vartofta Missionshus måndagen den 8/4 1968 kl. 19.

Ärenden:

Enligt stadgarna och fatta beslut i följande ärenden:

a) Information angående organisationskommitténs förslag till bildande av en samarbetsförening för el. distributionsföreningarna i Falköpingsområdet.

b) Fullmakt för styrelsen att deltaga i bildandet av och att teckna medlemskap i Falbygdens ek. för. enligt upprättat förslag till stadgar.

c) Fullmakt för styrelsen att för föreningens räkning gemensamt med övriga el. distributionsföreningar underteckna upprättat förslag till avtal med Falbygdens Elförening ek. förening, innebärande överlåtelse av koncessionsrätten och nyttjanderätten till de elektriska anläggningarna.

d) Val av en representant för distributionsföreningen som styrelseledamot i Falbygdens Elförening ek. för. jämte suppleant för denne.

Styrelsen

SLÖTA FÖRSAMLING
Kyrkofullmäktige

sammanträder i kyrkans förrum torsd. den 4 april kl. 19.30.

Ärenden: Se anslag.

Ordf.

RK-kurs i olycksfallsvård avslutad i Vartofta



Jürgen Welde har »ramlat nedför en trappa» och ses om för sina huvudskador.

Vartoftaortens Rödakorskrets avslutade i fredags en grundkurs i olycksfallsvård. Kursen började den 9 febr. och har omfattat 20 timmar fördelade på sju kvällar. Den har hållits på Elvagården med avslutning på Vartofta gård hos ordf. fru Margareta Sylvan.

Rödakorsinstruktörerna Kerstin Ramsin och Kerstin Svanström har realistiskt och medryckande lärt ut hur man skall uppträda och hjälpa till vid olycksfall, sådana som vi alla någon gång kommer i beröring med. De 29 deltagarnas intresse har varit stort. Man har sagt sig att just detta bör varje medborgare i vårt samhälle ha skyldighet att känna till. Alla har också så gott som mangrant besökt varje lektionstimma. Då ordföranden tackade instruktörer och deltagare för deras medverkan och intresse uttrycktes en förhoppning om att fullföljandet av de kurser för beredskapstjänst och hemvärn, vilka ingår i Röda Korsets verksamhet, borde kunna göras med god anslutning.

Vartofta

KOMMUNALFULLMÄKTIGE sammanträder i Slöta samlingssal månd. den 8 april 1968 kl. 19.

Ordf.

Församlingsvecka

SLÖTA — VARTOFTA — KARLEBY

Sönd. den 31 mars **KARLEBY KYRKA** kl. 10.30 o. **SLÖTA KYRKA** kl. 14. Ordf. i stiftets kyrkobröder Gösta Karlsson predikar o. Hans-Joachim Spohr fr. Skövde sjunger. Kyrkbus fr. Vartofta.

Tisd. den 2 april **SLÖTA KYRKA** kl. 19.30 passionshögtid. Medv. Filadelfias damkör, Margareta Grahn (orgel), Gustav Dahlén (sång), Åke Skog (predikan). Kyrkbuss fr. Vartofta.

Fred. den 5 april **KARLEBY KYRKA** kl. 19.30 passionsandakt km Otto Jansson, Llared; samkväm i Karlebygården, där Jansson talar o. sjunger.

Se kommande annons om Palmsöndagen o. tisd. den 9 april!

VARMT VÄLKOMNA!

Församlingsvecka i Slöta

I Slöta, Vartofta och Karleby börjar på söndag en församlingsvecka, som blivit tradition i fastlagstid — en tradition, som inte bara kan karakteriseras som slentrian, utan som verkligen betyder en injektion för församlingslivet. Inte minst då utrymme ges för debatt och kritiska röster som sker vid estraddebatten den 9 april i Centralskolan, till vilken vi återkommer i ett senare nummer av tidningen. På söndag predikar ordf. i stiftets kyrkobröder Gösta Karlsson från Karleby i båda kyrkorna och optiker Hans-Joachim Spohr från Skövde sjunger. Spohr har inte bara röstresurser utan kan också behandla dem på ett utomordentligt sätt. Vid passionshögtiden i Slöta kyrka på tisdag kväll medverkar Filadelfias damkör, vidare fröken Margareta Grahn, som spelar orgel och entreprenör Gustav Dahlén, som spelar på såg. Samtliga väl kända i Slöta från tidigare besök. Ordf. i Slöta-Karleby kyrkobrödrakår håller en meditation över passionstexten Jesus och Barabbas. Kyrkbussen går från Vartofta både söndagen och tisdagen. Den kände Lärarespråsten kn Otto Jansson besöker Karleby kyrka på fredag kväll. Det blir en kort passionsandakt med efterföljande samkväm i Karlebygården, där Jansson sjunger och talar. Palmsöndagen firas familjegudstjänster i båda kyrkorna, då också Lutherhjälpens sparbössor insamlas.

Elvagården, Vartofta

Försäljning av terapiarbeten på
ELVAGÅRDEN
fredagen den 5 april kl 18.30.
Kaffeservering. — Alla hälsas varmt välkomna.

Hyllning

— Förre kommunalkassören Oscar Eliasson, Vartofta, blev på sin 70-årsdag föremål för omfattande hyllningar. Först på morgonen blev det hyllningar från församlingen i form av blommor och en bibel, som överlämnades av kyrkoherde Bjurek, som uppvaktade jämte sin fru och Bo Eriksson, Prästgården. Svågern Hj. Johansson, Vartofta, med fru gratulerade med blommor, adress och en penningsumma. Samma slags gratulationer blev det från brodern Sven Eliasson och svågern Karl Johansson. Från vänner i Vartoftabygden blev det också adress, pengar och blommor genom kyrkoherde Tidstrand, Ejnar Lidberg med fru och Thure Gyllenstein, Vartofta. Vartofta kommuns hyllning, ett keramikfat, samt en blomgrupp överlämnades av fullmäktiges ordf. Arne Svensson och nämndsordf. Olle Ferm. Forna grannar i Solberga uppvaktade med blommor genom Oskar och John Andersson. Ett stort antal enskilda personer uppvaktade också på olika sätt. Ett 40-tal telegrafiska hälsningar anlände under högtidsdagen.

Hr och fru Eliasson hade i lördags inbjudit gratulanterna till supé på Rantens hotell. Ett 90-tal av de inbjudna hade infunnit sig till festligheten, som förflöt under mycket trivsamma former. Under supén blev 70-åringen föremål för ytterligare hyllningar i tal och sång. För jubilaren talade sålunda kommunalfullmäktiges ordf. Arne Svensson, Kyrkoherde K. Bjurek och kommunalnämndens ordf. Olle Ferm.

Vartoftas sämsta i vår 0-4-nederlag i Timmele

Vartofta fick på lördagen inregistrera ytterligare ett nederlag. Det var nu Timmele, som segrade med 4—0, efter att ställningen i paus varit 2—0 till hemmalaget. Resultatet var snarare i underkant än överkant, ty hemmalaget missade en hel del målchanser. Vidare spelade Bengt-Arne Käll mycket inspirerat i Vartoftamålet.

Hemmalaget tog ledningen i 15:e min. genom cf, som hann en för lös bakåtpassning. Hemmalaget hade sedan ytterligare chanser att öka sin ledning. 2—0 kom först i den 42:a min., då hi höll sig framme och vidarebefordrade ett inlägg från hy i mål.

I andra halvleks första 20 min. höll Vartofta spelet mycket bra uppe och hade några bra chanser att reducera, bl. a. berövades man en solklar straffspark, då Stig Dahlgren drogs omkull mycket fult inom straffområdet. I den 25:e min. ökade hemmalaget till 3—0 genom sin vy som nickade in en stolpretur. Slutresultatet fastställde cf i den 40:e min. genom att göra bort hela Vartoftaförsvaret.

Vartofta gjorde sin hittills sämsta match i år och man hoppas verkligen att spelet blir bättre i fortsättningen. Försvarsspelet klaffade inte alls denna gång och den ende man kan ge överbetyg till är my Bengt-Arne Käll, som höll siffrorna nere. Kedjan spelade särskilt under de första tjugo minuterna i andra halvlek ganska bra Även om målen uteblev.

I det ganska robusta Timmeleiaget lade man främst märke till halvbackstrion och innertrion.

Domare, som hade mycket långt kvar till vårformen, var Bengt Lundberg, Timmele.

Rikt givande församlingsvecka i Slöta och Karleby

Passionshögtiden i Slöta kyrka i tisdags kväll blev en rik upplevelse präglad av fördjupad stillhet och högtid, där Kristusdramat — Via Dolorosa och Golgata — konkretiserades i sång, musik och tal. Koralen 519 »Jesus för världen givit sitt liv» utgjorde upptakten. Den utfördes först på orgel och såg, sedan sjöngs den unisont. Entreprenör Gustav Dahlén visade sig bemästra den svåra konsten att locka fram vackra toner ur en såg. Han medverkade med ytterligare två nummer nämligen Färdemannens psalm och Vi får se hans ansikte. Filadelfias damkör från Falköping bidrog på ett synnerligen njutbart och förtjänstfullt sätt med fyra nummer, varav kan märkas »Jag har knäppt mina händer» och »Vita Änglar». Den rena, klangfulla sololösten tillhörde Solveig Martinsson. Fröken Margareta Grahn hade orgeln helt under kontroll. Hon svarade för ackompanjemanget och koralerna och utförde dessutom ett orgelsolo av Bach. Åke Skog läste från predikstolen ur Jesu lidandes historia om Jesus och Barabbas och knöt några tankar till denna text. Kh. Bjurek avslutade med aftonbön vid altaret. Det var en stor skara, som denna tisdagskväll valt att få en stunds stillhet och uppbyggelse i Herrens tempel.

Församlingsveckan inleddes i söndags med högmässa i Slöta och Karleby kyrkor. Både altartjänst och predikan förrättades av Gösta Karlsson från Karleby — ordförande för Skara stifts kyrkoböder. Efter genomgången kurs i Sigtuna har han erhållit biskopens venia. Han genomförde gudstjänsten på ett fint och värdigt sätt och hade valt som predikotext den alternativa texten, som handlade om Jesus, Pilatus och Herodes. Många församlingsbor hade mött upp för att lyssna till en av »sina egna». Optikern Hans-Joachim Spohr från Skövde medverkade med sång i Karleby. Men då han råkat ut för en svår hesshet kunde han inte medverka i Slöta.

Församlingsveckan fortsätter på fredag kväll i Karleby kyrka med en kort passionsandakt, då komm. Otto Jansson — »Lärarespråsten» — talar. Han medverkar också efteråt vid samkvämet i Karlebygården.

VARTOFTA-BINGO

Onsdagen den 3 april kl. 19.30 i Centralskolan

Jokerbrickan 130 kr kan bli Er å 1 enkelraden. P-kort i alla spel. Prisbordet är som vanligt välfyllt. Mangelkorg full av specerier i Specerirundan. Spel 8 Högvinstomg.: **Brudkista, Snurrfåtölj, P-kort å Livsmedel, Eldningsolja,** Fiskeutrustning m.m. Dragn. å entrébilj. Överraskning. Spel 9 i rad 100 kr, 2 rader 100 kr, 3 rader 100 kr. Städbingo. — Hj. välkomna till vår populära Bingo! Pensionärer halv entré. Vi syns!

Platsbeställln. tel. 302 08 tisdag kl 16.00—19.00.

Reservera nästa vecka. Påskbingo på Skärtorsdagen kl. 19.30. OBS! Ändrad speldag.

FÖR TILLTRÄDE OMEDELBART SÖKES:

POJKE
ca 18 år, med körkort

VÄVERSKOR
med placering i vår vävstuga

DAMER
som bor i Vartofta för HEMARBETE.

Svar till **AB VÄVSTUGAN, Vartofta, tel. 302 28**

VARTOFTABOR!

Lördag 19.30 UNGDOMAR från Falköping VITTNAR SJUNGER.

Ni är alla hjärtligt välkomna till Filadelfia!

Vägföreningen

Vartofta samhälles vägförening har hållit årsmöte i Vartofta Centralskola. Ordf. Lennart Andersson hälsade välkommen och ledde förhandlingarna. 1967 års räkenskaper föredrogs och godkändes. De balanserade på 124.975:46 kr och behållningen till 1968 var 2.652:91 kr. Under förra året hade gatorna i samhället asfalterats. Den asfalterade gatuytan uppgick till 15.175 m². Arbetet hade utförts av Skånska Cementgjuteriet. Kommunen hade bidragit till arbetet med 50.000 kr.

Förslaget till inkomst- och utgiftsstat för 1968 godkändes. Det slutade på 22.635:41 kr. Utdebiteringen blir enligt förslaget 1:50 kr pr 8.765 andelar, vilket betyder en höjning med 10 öre pr andel.

Vid styrelsevalet omvaldes de ledamöter, som voro i tur att avgå, nämligen Valdemar Hagenstål och Gunnar Johansson samt suppl. Gillis Johansson. Även avgående revisorn Hj. Pettersson omvaldes liksom suppl. Hans Bertilsson. Till granskningsmän för utdebiteringslängden omvaldes Einar Lidberg och Oscar Ellasson. Till ordf. för 1968 omvaldes Lennart Andersson.

Vartofta A: Bengt-Arne Käll, Bengt Allansson, Ulf Leijon, Björn Hendén, Göran Claesson, Göran Allansson, Bror Hjerp, Kenneth Milton, Hans Ungh, Stig Dahlgren, Karl-Gustav Ehn, Ingemar Sandblom. Match mot Södra Wing i Asarp sönd. Samling Centralskolan 13.

Vartofta B: Göran Pettersson, Börje Karlsson, Arne Törnqvist, Krister Östman, Lars-Erik Andersson, Peter Lundberg, Anders Bergsten, Rune Sandblom, Thomas Ekberg, Rune Eriksson, Jan-Erik Törneling. Res: Jan-Erik Sandin, Agne Johansson. Match mot Borgunda sönd. i Skövde. Avresa Kiosken 13.

SLÖTA - KARLEBY

Delägarna i Purrakärrs skogsallmänning kallas till ord. sammanträde i Mellersta Västergötlands Brandförsäkrings kontor Storgatan 12—14, Falköping, torsdagen den 18 april 1968 kl. 11.00.

Erik Johansson
ordf.

6.000 kr insamlade i Slöta och Karleby



6.000 kr var det i de sparbössor som inlämnades i Slöta och Karleby.

Palmsöndagens gudstjänster samlade mycket folk både i Slöta och Karleby. Många av de bössor, som utlämnades i början av fasten, lämnades nu tillbaka. Resultatet blev 6.000 kr tillsammans — 3.700 i Slöta och 2.300 i Karleby. Men fortfarande finns många bössor ute i hemmen. De kan skickas till pastorsexpeditionen eller lämnas vid någon av påskens gudstjänster. Kyrkokören medverkade i Karleby med »Så älskade Gud världen all» och »O, hur ljuvlig är din boning, Herre kär».

Estradsamtalet i Vartofta i kväll bildar avslutningen på församlingsveckan. Det kommer säkerligen inte att saknas synpunkten på det ämne som skall behandlas »Har kyrkan något att ge vår tids människor?».

Slöta pastorat

Palmsöndag

Slöta kl 10.30; Karleby kl 14; Tlarp kl 10; Asle kl 14; Uddagården kl 16.30. Sskola i Karleby 9.30. OFFERGÅNG till LUTHERHJÄLPEN. SPARBÖSSORNA framlämnas! Kyrkbuss från Falekvarna kl 10 och från Vartofta kl 10.15.

★ TISDAG kl 19.30 i Centralskolan: »HAR KYRKAN NAGOT ATT GE VÅR TIDS MÄNNISKOR?» Estradsamtal. Medv.: överl. Karl Lindén, riksdagsledam. Lisa Johansson, Bengt Börjesson, godsäg. Edvin Håkansson, ungdomssekr. Rune Persson. Samtalsledare Konrad Bjurek.

Ånyo förlust för Vartofta
"Vattenpolo" mot S. Ving, 1—3

Vartofta fick på söndagseftermiddagen inregistrera sitt tredje raka nederlag. Nu var det Södra Ving som vann med 3—1, efter det att ställningen varit 0—0 i paus. Siffrorna var i överkant, ty Vartofta hade det mesta av det spel som förekom. Planen hade mer likheter med vattenpolo än fotboll. Matchen får betecknas som ett prov utan värde.

Vartofta tog i början av andra halvlek ledningen med 1—0 genom Kenneth Milton. Sedan fick Södra Ving 3 mål i mycket snabb följd, och ett av målen tillkom i misstänkt offsideläge. Vartofta hade bl. a. 3 stolpskott, men närmare reducering kom man aldrig.

I Vartofta gjorde försvararna Ulf Leijon och Björn Hendén mycket väl ifrån sig. Mittfältspelarna Bror Hjerp och Göran Allansson var också till sin fördel. Kedjan spelade ganska bra ute på planen, men med effektiviteten var det sämre beställt, och man kan inte nämna någon framför den andre.

Domaren Karl-Erik Emanuelsson såg till att regelöverträdelserna blev få.

Estradsamtal i Vartofta

»Har kyrkan något att ge vår tids människor?» Detta ämne skall behandlas på tisdag kväll i Vartofta Centralskola vid ett estradsamtal, som ingår i den pågående församlingsveckan i Slöta och Karleby. Då ämnet är aktuellt och då deltagarna i samtalet är väl kända, kommer det säkerligen att bli fullt hus. De medverkande är: överläkare Karl Lindén, riksdagsledamöterna Lisa Johansson och Bengt Börjesson, godsägaren Edvin Håkansson samt ungdomssekr. Sune Persson. Samtalsledare blir kh Konrad Bjurek. Under en paus i samtalet kommer kvällssyföreningen att servera kaffe.

På söndag är det högmässa i Slöta, Karleby, Asle och Tlarps kyrkor. Gudstjänst i Uddagårdens skola. Kyrkokören sjungor i Karleby. Gudstjänsten i Slöta blir familjegudstjänst. Alltså ingen söndagsskola. Söndagen är ju den stora offerdagen till Lutherhjälpen, då således sparbössorna skall framlämnas. Kyrkbussen går från Falekvarna och Vartofta till Slöta.

FÅRINTRESSERADE

Hur få ett gott resultat av lammköttproduktion på bete? Denna o. andra närliggande aktuella frågor för fårskötseln tas upp till diskussion vid kurskväll i Centralskolan, Vartofta, den 18/4 kl. 19.30.

Alla intresserade välkomna!

Lantbruksnämnden
i Skaraborgs län

VARTOFTA-BINGO

Påskbingo Skärtorsdagen kl. 19.30 i Centralskolan

Jokerbrickan 190 kr kan bli Er å 1 enkelraden. Blomstafett. 2 gratisspel utlottas. Kvällens lyckonummer? Dragn. å entréb. Å enkelraden: Påskbricka. För övrigt valfria vinster. Högv.: Brudkista, Snurrfåtölj, Guldarmband, Fiskeutr., Presentkort m.m. Speceriomg. Spel 9: 1 rad 100 kr, 2 rader 100 kr, 3 rader 100 kr. Städbingo. Sido- o. Tröstv., extra dragn. Hj. välk. Vi syns och har mysigt.

Hej. Platsb. tisd. o. onsd. kl. 16—19, tel. 302 08, markeringarna indrages 19.15.

PÅSKHELGEN SLÖTA—KARLEBY

Skärtorsdag: Slöta 19, Karleby 20.

Långfredag: Slöta 14, Karleby 10.30 kören.

Påskdagen: Slöta 10.30 TRUMPET, Karleby 14.

Annandagen: Falekvarna 10, Vartofta 11.

Kyrkbussen till Slöta varje dag fr. Vartofta. Påskdagen också fr. Falekvarna.

Vartofta bygger bostadshus med pensionärsbostäder

Vartofta kommunalfullmäktige sammanträdde i går kväll i Slöta församlingssal. 17 ärenden stod på dagordningen, bl.a. frågan om uppförandet av 2 bostadshus med pensionärsbostäder, inrymmande 10 lägenheter, därav 1 invalidbostadslägenhet, som länsarbetsnämnden beviljat igångsättningstillstånd för, dock ej före den 1 oktober i år.

Fullmäktige beslöt att teckna avtal med AB Hultsfreds industrier och infordra anbud på byggnadsarbetets fullgörande. Företagets kostnadsberäkning uppgick till 472.779 kr. Fullmäktige beslöt anta följande finansieringsplan: av reserverade medel 172.779 kr samt att uppta ett 25-årigt amorteringslån på 300.000 kronor.

Vi återkommer till övriga ärenden.

VARTOFTA

Vartofta kommunkrets av Cp, CKF och CUF

har haft årsmöte i Karlebygården under ordförandeskap av lantbrukare Sven Johansson, Kyrkeslätt, Asaka. Styrelsen omvaldes med hr Johansson som ordf.

Ledamöter för Cp: (suppl. inom parentes) Olof Muregård, Karleby .Ernst Strängsby, Vistorp) o. Assar Svensson, Asle (Anders Bergstrand, Asle).

För CKF: Elsa Hallberg, Slöta (Kerstin Gustavsson, Asle) och Karin Oscarsson, Kälvene (Anna Bengtsson, Karleby).

För CUF: Yngve Johansson, Asaka (Marianne Oskarsson, Tiarp) och Bengt Eriksson, Vartofta (Roland Andersson, Asaka).

Revisorer blev Gösta Karlsson, Karleby (Henry Falemo, Falekvarna) o. Gösta Elfström, Mularp (Lars Bengtsson, Karleby).

Kretsstyrelsen fick i uppdrag att fördela ett kommunalt bidrag till ungdomsarbetet.

Under den diskussion som följde på förhandlingarna ventilerades åtskilliga kommunala angelägenheter, och partiets representanter i de kommunala styrelser fick tillfälle att klargöra många frågor. Bl. a. noterades med tillfredsställelse att pensionärslägenheter börjar byggas i kommunen i oktober.

Efter kaffepaus vid festligt dukade långbord underhöll CUF-arna Anders Törnebohm och Göran Claesson med sång till eget gitarrackompanjemang.

Bengt Börjesson i Falköping höll ett anförande om Centerpartiets politik. Mötesdeltagarna fick därpå ställa frågor till riksdagsmannen.

Samhällsföreningen

Vartofta samhällsförening har hållit årsmöte i Vartofta Centralskola. V. ordf. Ragnar Sköld hälsade välkommen samt utsågs att leda förhandlingarna.

Av årsberättelsen, som godkändes, framgick bl. a. att föreningen vid årsskiftet hade 70 medlemmar, i förhållande till folkmängden ett något för litet antal. Förslag framfördes om upprättande av en lekplats på nya parkområdet vid idrottsplatsen. En skiss skulle upprättas över detta område och sedan underställas byggnadsnämnden för godkännande.

Mötet beslöt också, att en framställning skulle göras till byggnadsnämnden om att kommunen så fort som möjligt låter iordningsställa och sedan underhålla alla av kommunen ägda grönområden och obebyggda tomter, så att de blir till en prydnad för samhället, i synnerhet som fastighetsägarna i allmänhet håller sina trädgårdar och tomter i ett mycket prydligt skick. I detta sammanhang tänkte man särskilt på området framför Elvagården, som troligen ej kommer att bebyggas. Räkenskaperna föredrogs och godkändes. Årsavgiften fastställdes oförändrat till 10 kr för fastighetsägare och till 5 kr för hyresgäst och pensionär.

Vid styrelsevalet omvaldes för 2 år Ragnar Sköld och Åke Johansson, Nolåker, samt Hj. Pettersson. Till suppl. också för 2 år, omvaldes Knut Östman och Sven Hendén, revisor Bo Lindblad, ers. Gillis Kling. Uppbördsman o. kassör blev Erik Karlsson. Julgranskommittén skall som förut bestå av Gunnar Karlén, sammankallande, Erik Karlsson och Hj. Pettersson.

Påskhelgen i Slöta och Karleby firas med nattvardsgudstjänster i båda kyrkorna på skärtorsdag. Kören medverkar i Karleby på långfredagen och i Slöta på påskdagen. Dessutom medverkar Per-Åke Nogander från Falköping med trumpet i Slöta på påskdagen. Annandagen förlägges gudstjänsterna till Falekvarna o. Vartofta skolor. Kyrkbussen går från Vartofta till Slöta varje gudstjänstdag. Påskdagen går den också från Falekvarna.

SÖMMERSKA

erhåller anställning vid vår fabrik i Vartofta.
Möblerat rum m. kokmöjligheter finnes.

Vartofta Textilindustri
Telefon 301 60

SKRÄDDERIET I VARTOFTA

är stängt till den 1 september.

JANSON



Skolmatsedeln

Vartofta, Asle, Ylestad
T: tunna pannkakor, sylt. O: fisk, potatis, sås, sallad. T: grönsakssoppa, mjuk kolvsmörgås. F: lever, potatis, lingon, frukt.

VARTOFTA FÖLL MOT KARLSBORG

Vartofta spelade sin sista träningsmatch före seriestarten borta mot Karlsborgs BK. Hemmalaget vann med hela 4—0.

Matchen var trots förlusten ett fall framåt för Vartofta, men det behövs ytterligare skärpning nästa söndag när serien startar. Nu fick man visserligen ställa upp utan Ulf Leijon och Bengt Allansson, som var förhindrade att deltaga av olika anledningar. Bengt-Arne Käll gjorde trots de 4 bakläningesmålen en homogen insats i målet. I uteförsvaret gjorde Kenneth Milton sin bästa match för säsongen. Bra ifrån sig gjorde även Bror Hjerp.

Kedjan har fortfarande svårt för att göra mål, och man kan inte framhålla någon framför den andre.

Karlsborg var det klart bästa lag som Vartofta mött i år, och laget kommer säkert att bli en av huvudfavoriterna till seriesegern i sin grupp. Laget förfogade över en mycket bra målvakt, och i övrigt var laget mycket jämnt.

Domare på gott och ont Tage Karlsson, Hjo.

FÖR DIG I VARTOFTA!

Annandagen 15.00 Offentligt möte. **ARNE GRAHN** vittnar, sjunger och spelar.

Alla är välkomna till

FILADELFIA

Vartofta El. distributionsförening har haft ord. föreningsstämma i Vartofta missionshus. Styrelseberättelsen och revisionsberättelsen för verksamhetsåret 1/9 1966—31/8 1967 föredrogs och godkändes. Räkenskaperna balanserade på kr 438.553.

Enligt styrelseberättelsen har verksamheten under året gått normalt utan större störningar samt lämnat ett gott resultat. Under året har från kraftverket inköpts 3.214.600 kw samt försålts 2.894.100 kw. Ombyggnadsarbetet för omläggning till 10-kilovoltsdrift har under året slutförts.

Föreningsstämman godkände organisationskommitténs förslag om, att föreningen skulle deltaga i bildandet av en samarbetsförening för de el. distributionsföreningarna i Falköpingsområdet, och styrelsen befullmäktigades att teckna medlemskap i samarbetsföreningen samt att, gemensamt med övriga el. distrib.-föreningar, teckna avtal om överlåtelse av koncessionsrätten och nyttjanderätten till de elektriska anläggningarna. Till representant som styrelseledamot i den nya samarbetsföreningen utsågs hr Erik Bohman, Vårkumla med hr Sven Moberg, Korsgården, Vartofta, som ers.

Vid styrelseval omvaldes till ledamöter i styrelsen för två år hrr Josef Andersson, Vartofta, och Sven Moberg, Korsgården, V.-Asaka. Kvarstående ledamöter är hrr Einar Lidberg, Vartofta, Erik Bohman, Slättäng, Vårkumla, och Harald Andersson, Slöta. Som ers. omvaldes hrr Verner Granlund, Billsholmen, Vårkumla, Anders Karsåker, Karsgården, Slöta, och Sven Åkerskog, Åsakatorp, V.-Åsaka. Revisorerna hrr Karl Badh, Gustaf Ehn, och Olof Lindqvist, Vartofta omvaldes, liksom deras ers. hrr Erik Ax och Olof Holmberg, Vartofta.

Vid sammanträde med styrelsen konstituerade sig denna med hrr Erik Bohman som ordf., Einar Lidberg som v. ordf. och förestånd-are och Josef Andersson som kassör.

VARTOFTA-BINGO

SÄSONGSFINAL onsdagen den 17 april kl 19.30
i CENTRALSKOLAN

Jokerbrickan 190 kr. Spel 5: Specerirundan. Spel 8: Högvinstomg. Snurrfåtölj, guldarmband, fiskeutrustn., armbandsur. Spel 9: 1 rad Fullbingov. 2 rader: Fullbingov. 3 rader: Fullbingov. Städbingo. Dragn. å entrébilj. Pensionärer halv entré. — HJ. VÄLKOMNA! VI SYNS!

Platsbeställning tisd. 16—19 tel. 302 08. Mark indr. 19.15.

†

Vår kära Mor och Mormor

Elin Andersson

* 20/6 1894

har i dag lugnt och stilla lämnat oss, syskon, släktingar och många vänner i stor sorg och saknad.

Slöta och Tidaholm
den 16 april 1968

ELSA och STIG
Britt-Marie
BRITTA
ASTA och INGVAR
Tommy, Ylvali, Annell

Far har räckt ut handen,
Mor har fattat den.
På den andra stranden
Mötas de igen.

Tack för allt kära Mor.

Jordfästningen äger rum i Slöta kyrka lördagen den 20 april kl 11.00.

De som önska följa vår kära Mor till den sista vilan samlas vid kyrkan.

Inbjudes och meddelas endast på detta sätt.

Elin Andersson. Fru Elin Andersson, Soldtorp, Falekvarna, avled på tisdagen. Den bortgångna var född 1894 i Mularp. 1925 bosatte hon sig tillsammans med maken lantbrukare Karl Andersson i Soldtorp, där hon bodde kvar till makens död för omkring sex år sedan. Hon har sedan dess vistats hos en dotter i Tidaholm. Närmast sörjande är barn och barnbarn.

SLÖTA PASTORAT

Församlingsdelegerade sammanträder i Karlebygården fredagen den 26 april 1968 kl. 20.00. Ärende: Se anslag.

Ordf.

Påskhelgens gudstjänster i Slöta och Karleby

Också detta år fick påskdagens kyrkobesökare förmånen att lyssna till trumpet av Per-Åke Nogander från Falköping. Påskkoralerna är ju särskilt lämpliga för detta instrument tillsammans med orgel. Nogander medverkade alltså i de flesta psalmerna och spelade dessutom två solonummer. Också kören medverkade under kantor Marlebäcks ledning och sjöng »Han är uppstånden» och »Sig fröjde nu var kristen man». Högmässan i Karleby fick en särskilt högtidlig upptakt, då den inleddes med dop.

Långfredagen medverkade kören i båda kyrkorna och sjöng bl.a. »Gå till Golgata», där solopartiet utfördes av Marlebäck. Kh Bjurek var predikant vid samtliga tillfällen.

Det blir jobbigt i femman...



— Det blir jobbigt i femman, säger Vartofta SK:s spelande tränare Stig Dahlgren. Vårt mål är att klara oss kvar. Vi får hoppas på en god start — det bör ge våra grabbar råg i ryggen för fortsättningen. Tidigt i våras klaffade vårt spel riktigt bra, men i de senaste matcherna har det varit lite si och så med framgångarna.

Vi har en stomme på 7—8 spelare som kan betecknas som given. I övrigt blir striden om platserna hård. Sedan den 18 januari har Vartoftas bollaktörer varit i gång och i snitt har det funnits 18 på plats vid träningarna.

Stig Dahlgren är ny för året och nytillskott är även målvakten Bengt-Arne Käll.

— 85 år fyller den 24 april fru Frida Sköld, Elvagården, Vartofta, maka till f. kalkarbetaren Oskar Sköld. Hon är född i Hångsdala. Makarna Sköld, som ingick äktenskap år 1910, har i ett 40-tal år varit bosatta i Stenbrottet. 85-åringen har sedan något år, liksom maken, sin bostad på Elvagården i Vartofta.

— I Slöta kyrka jordfästes på lördagen fru Elin Andersson, Tidaholm. Sorgemusik, Preludium i e-moll av J. S. Bach, utfördes av fru Ester Andersson och officiant var kyrkoherde Konrad Bjurek som höll griftetal med ledning av orden i Luk. 24—29 samt utförde begravningsmässan. När stoftet bars ut för gravsättning spelades Funèbre av Daniel Olsson. En rik blomstergärd smyckade graven där barn, släkt och vänner tog ett sista farväl.

Stenstorp 1—0-vann

Seriepremiären på Sportvallen på söndagen i Stenstorp mellan hemmalaget och Vartofta SK slutade med Stenstorpsseger med 1—0, halvtid 0—0. Målet inspelat två minuter före full tid av cf Jan Brunstedt efter en frispark. Rättvist resultat hade dock varit om poängen hade delats. Det var inget större spel som presterades från något av lagens sidor.

I Stenstorp var som vanligt mv Roy Ohlsson bra. Nämnas skall också i försvaret Bengt Andersson. I kedjan var det cf Jan Brunstedt som då och då glänste till, annars var det ganska jämnt.

I Vartoftalaget var i försvaret mv Bengt-Arne Käll, Ulf Leijon och Göran Klasson de bästa. I kedjan kan ingen framhållas före den andre då den helt saknade sting och här behövs det verkligen skärpning i fortsättningen.

Domare var Arne Nilsson, Falköping.

Peter

För Dig i Vartofta

Lördag 19.30 **VÄCKELSEMÖTE**, Kerstin och Torsten Persson, Irma Karlsson.

Sång, musik, vittnesbörd.

Välkommen till Filadelfia.

Fotboll

STRÖMSBORG

Sönd. kl. 14.00.

SLUTARPS IF—VARTOFTA SK

Vartofta Högerkvinnoförening

har anordnat en resa med studiebesök vid Falbygdens Ostnederlag i Falköping. Ett 40-tal personer deltog i resan. Vid framkomsten till Ostnederlaget hälsades resenärerna välkomna av direktör Folke Andersson, som sedan förevisade sitt företag och dess ostnederlag, ett av vårt lands största i sin bransch.

Falbygdens Ostnederlag har inte mindre än 24 utförsäljningsbutiker i en kedja från Stockholm och över landet till Göteborg. Efter visningen bjöds alla på en utsökt god supé serverad vid vackert dukade bord. Vid supén fick gästerna avsmaka ett stort antal av de delikata ostsorterna.

Vid uppbrottet från borden och det trevliga samkvämet framförde gästernas tack av föreningens ordf. och av hr Gösta Svensson, Karleby, som kunde anknyta till gemensamma ungdomsminnen. Ordf. överlämnade en vacker blomsterbukett till företagschefen.

Vartofta Bilverkstad AB

VARTOFTA - Tel. 301 24

BENSIN och SMÖRJOLJOR

- BIL- och TRAKTORREPARATIONER
- Har Ni problem med besiktningen — rådgör då med oss.
- Väl utfört arbete till humana priser.

Slöta-Karleby

Söndagen den 28 april

Slöta 10.30, Karleby 19.30

Påskvesper, sskola 9.30.

Chockstart av Vartofta och 4—1 mot Slutarp

Vartofta tog på söndagseftermiddagen sina två första poäng i div V genom att besegra Slutarp med 4—1 efter 3—0 i paus. Hemmalaget fick en verklig smakstart, då man gjorde 3—0 mellan den 6:e och 9:e min i första halvlek. Målskytt alla gångerna var hi Thomas Ekberg. 1—0 kom efter en fin framspelning av vb Göran Claesson, 2—0 efter fint förarbete av Stig Dahlgren och 3—0 efter framspel av vh Hans Ungh. Vartofta hade sedan flera chanser att öka sin ledning, men man kunde inte riktigt sätta pricken över i:et. Slutarp hade några farliga anfall mot slutet, men Käll i hemmamålet var på sin vakt.

Andra halvlek började lite olyckligt för hemmalaget då vh Hans Ungh fick en smäll efter ett fult påhopp av Slutarps hi Roland Moberg. Gästerna kunde reducera till 3—1 i den 9:e min genom vi Hasse Andersson, efter att cf Kurt Lundh gjort en fin soloraid på högerkanten. Slutarp hade sedan flera chanser att reducera ytterligare, och hemmaförsvaret fick flera gånger ta till ganska hårda metoder, men de lyckades hålla målet fritt från påhälsning.

I den 23:e min gjorde Ingemar Sandblom 4—1, genom att slå in en målvaktsretur efter nick av Thomas Ekberg. Efter detta hade sedan hemmalaget fler chanser att öka sin ledning, men resultatet stod sig matchen ut.

Resultatet får anses som ganska rättvist, trots hemmalagets tursamma inledning. Man behärskade spelet större delen av första halvleken och sista hälften av andra halvlek.

I hemmalaget gjorde hela försvaret en ypperlig match, och det går inte att hålla någon framför den andre.

Kedjan spelade betydligt bättre än man gjort i tidigare matcher i vår, och hi Thomas Ekberg var mycket påpassligt framme vid de tre målen, och vid alla tre tillfällena sprang han ifrån sin uppvaktning. Stig Dahlgren gjorde ett jättearbete hela matchen och var den genomgående bäste i hemmakedjan. Man väntar bara på att K-G Ehn skall kunna återfå sin målfarlighet. Nu inskränkte det sig till några fräsande skott, som gick tätt utanför Slutarpsburen.

I Slutarp verkade hela försvaret ganska tungrott och bästa betyget går till vh Kenneth Andersson. Kedjan hade svårt att komma igenom hemmaförsvaret. Kurt Lundh svarade för den bästa insatsen. Roland Moberg arbetade hårt hela matchen, men hans betyg dras ner av några fula efterslängar.

Domaren Gösta Järlström, Tidaholm, skötte sin syssla i stort sett bra. —d

KALLELSE

Medlemmarna i Vartoftaortens Lantmannaförening u.p.a. kallas till ord. föreningsstämma och till distriktsmöte för Skaraborgs Läns Lantmäns Centralförening u.p.a. fred. den 17 maj kl. 19.30 i Vartofta Centralskola, Vartofta.

Ärende: enligt stadgarna.

Servering.

Styrelsen

Slöta pastorats församlingsdelegerade

har haft sammanträde i Karlebygården under ordförandeskap av kyrkoherde Konrad Bjurek. 1967 års räkenskaper och förvaltning genomgicks och godkändes. En utredning, som gjorts av en tillsatt kommitté, angående tillsättande av en ungdomsledare på heltid för Slöta, Varv och Valstads pastorat, diskuterades, varefter man beslöt bifalla tillsättandet. Det ankommer nu på de två övriga pastoraten att besluta i denna fråga.

Den turistfolder »Falbygden», vari 37 kyrkor samt predikoturer är omnämnda, skall beställas till ett antal av 1.000 st. och utdelas inom pastoratet.

Slutligen diskuterades de tjugo konfirmanddräkter som Slöta kyrkoråd beställt. Det beslöts att när hela pastoratet följer efter kommer pastoratet att betala dräkterna.

Sandhem pojklag—Vartofta pojkar 2—1

Sandhems och Vartoftas pojklag möttes på söndagen på nya IP i Sandhem i en träningsmatch. Ingetdera av lagen visade någon större fotboll. Sandhem hade ett visst övertag hela matchen igenom, men sumpade flera givna målchanser. Sandhem hade sina bästa mannar i halvbackarna, medan Vartoftas kedja stundtals gick fint, men hade svårt att finna öppning i Sandhemsförsvaret. För Sandhems båda mål svarade Klas-Göran Davidsson.

VARTOFTA FILADELFIA

Lördag 19.30 Offentligt möte Irma Karlsson, ungdomar fr. Falköping.

DU ÄR VÄLKOMMEN!

Slöta-Karleby

Reformationsdagen, Slöta kyrka 19.30 påskvesper, Bjurek, kören; Karleby 10.30 barn- och familjegudstjänst, utdeln. av biblar till barn födda 1962. Sskola i Slöta kyrka o. Vartofta.

I Slöta kyrka

blir det på söndag påskvesper under medverkan av kyrkokören och kyrkoherde Bjurek. Det nya ritualet för vesper kommer att följas. I Karleby kyrka blir det barnfamiljegudstjänst, då söndagsskolans barn medverkar med sång. Bibel för barn kommer att utdelas som en gåva av församlingen till barn födda år 1962. I Slöta och Vartofta blir söndagsskola i vanlig ordning.

Vartofta A: Bengt-Arne Käll, Bengt Allansson, Göran Claesson, Kenneth Milton, Ulf Leijon, Hans Ungh, Ingemar Sandblom, Thomas Ekberg, Dror Hjerp, Stig Dahlgren, Karl-Gustav Ehn, 12:e Göran Allansson. Match mot Kinnarp borta söndag. Samling kiosken 13.45.

Vartofta B: Göran Pettersson, Hans Holgersson, Arne Törnqvist, Anders Bergsten, Lars-Erik Andersson, Jan-Christer Östman, Rune Sandblom, Peter Lundberg, Hans Badh, Rune Eriksson, Jan-Erik Törneling, 12:e Leif Johansson. Match mot BK Rapid B hemma i dag. Samling Strömborg 13.15.

Geson granskar . . .

Under ovanstående rubrik kommer jag att med en viss oregelbundenhet i första hand kommentera utvecklingen i div. V Falköpingsgruppen samt div. VI Ulricehamnsgruppen där jag som »bevakare» har Slutarp resp. Trädet som objekt.

För att få en viss bakgrund till vad som kommer att hända i serierna i år måste man påminna om den omläggning av seriesystemet som trätt i kraft detta spelår.

För div. V Falköpingsgruppen betyder detta att fyra lag är kvar från förra årets serie, nämligen Tomten, Kinnarp, Sandhem och Floby, vilka i nämnd ordning belägger de fyra första platserna i serien efter två omgångar.

Ekedalen, Folkabo, Slutarp och Stenstorp, vilka hade denna inbördes placering i div. VI utgör årets tillskott i serien jämte Grolanda och Vartofta, som kommer direkt från tidigare div. VII.

För de båda sistnämnda samt Ekedalen och Folkabo betyder deltagandet i div. V debut i denna serie.

Om man redan nu vill peka ut en seriesegrare så måste denna finnas i den nuvarande ledarkvartetten så vida inte något särskilt inträffar i fortsättningen.

★

Div. VI — Ulricehamnsgruppen — dit två lag med tidigare anknytning till Skaraborgs-delen hänförts, nämligen Trädet och Asarp samt Annelund och Friscopojkarna, som haft samma kontakter under det gångna spelåret — består av tio lag från fem olika seriegrupper.

Tre lag från div. VI och två olika grupper bildar tillsammans med sju lag ur tre olika grupper i tidigare div. VII denna serie. Att efter de två inledande spelomgångarna nominera någon decklerad favorit till den slutliga seriesegern är tämligen omöjligt. För de »våra», d.v.s. Trädet och Asarp, har inledningen varit ganska stråv i umgänget med de nya motståndarna.

Kinnemo

Söndagen den 5 maj kl. 15.

Div. V

VARTOFTA SK—

KINNARPS IF

Fastighets- och tomtägare

i Vartofta kommun erinras om skyldigheten att kontakta byggnadsnämnden för erhållande av anvisningar vid planering av tomter, utsättande av socklar, staket o.s.v.

Skymmande planteringar i tomtgräns mot trafikerad gata får icke förekomma.

Byggnadsnämnden

Floby slog Vartofta

I juniorserien vann Floby i torsdags över Vartofta SK på Ekvallen med 4—3 sedan laget haft ledningen med 4—0 under andra halvlekens första 20 min. Vartofta som börjat med dålig samling, och okoncentrerat spel, kom i en stark slutspurt som så när givit oavgjort. Floby överraskade med en bra insats av samtliga spelare. Målgörare var Staffan Olsson och Gerhard Torstensson, 1 vardera, och Mats Ekman 2. För Vartoftas mål svarade Tomas Johansson 1 och Klas-Arne Wallin 2, varav ett på straff.

Div. V Falköpingsgruppen

Stenstorp—Floby 0—2
Folkabo—Sandhem 1—1
Ekedalen—Tomten 0—6
Grolanda—Slutarp 2—3
Kinnarp—Vartofta 3—1

Tomten	3	3	0	0	14—0	6
Kinnarp	3	3	0	0	8—2	6
Floby	3	2	1	0	6—0	5
Sandhem	3	2	1	0	5—3	5
Vartofta	3	1	0	2	5—5	2
Folkabo	3	0	2	1	2—3	2
Stenstorp	3	1	0	2	1—5	2
Slutarp	3	1	0	2	4—10	2
Grolanda	3	0	0	3	4—10	0
Ekedalen	3	0	0	3	0—11	0

Div V Falköping

Obalanserat på Kinnemo
3—1 för Kinnarp

Det var definitivt inget skönspel som presterades i Kinnemomötet mellan Kinnarp och Vartofta på söndagen. Hemmalaget triumferade med 3—1 efter 1—1 i halvtid och mot segerresultatet för Kinnarpspojkarna finns väl knappast något att invända. Under första halvlek var Vartofta väl så farligt som hemmalaget, men i andra halvlek förde Kinnarp spelet mestadels på Vartoftas planhalva.

Den andra halvleken urartade också och det som då presterades hör sannerligen inte hemma på idrottsbanorna. Efterslängar, tjuvnyp och i överkant hårt spel levererades av aktörerna. Det är inte ens fel att två träter — lagen var väl i stort lika goda »kålsupare», även om Vartofta-spelarnas blessyrer var övervägande. Nu får väl också domaren P-O. Bynander till en del lastas för otrevligheterna — han kunde utan att ha behövt ha dåligt samvete skickat några av spelarna av planen. Nu antecknade han istället flitigt namnen på de som förlivrade sig och det var till ingen nytta. Bynander hade väl också lite otur, då han vid ett par tillfällen vände ryggen åt spelarna och istället följde bollen. Efterslängar hände då . . .

Söndagsfighten handlade också om något av en derbykamp och just derbydrabbningarna brukar »hetta till». Men vi 250 personer som åsåg händelserna, var nog tämligen överens om att tagen i andra halvlek var i flera fall alltför grova övertramp. Vartofta hade oturen att få två spelare så illa skadade att de fick införas till Falköpings lasarett. Kennet Milton och Ingemar Sandblom fick sådana smällar att sjukhusvård krävdes — Sandblom knäskadad och Milton nyckelbenskadad. Milton försvann från arenan redan i första halvlek efter duell med Anders Ek — Kinnarpsbacken — medan Sandblom skadades i senare delen av andra halvlek.

Kinnarps ledningsmål kom efter 15 minuters spel genom Bengt »Blecka» Georgsson, som elegant fräste i väg ett skott utan chans för B-A. Käll i Vartoftaburen. 10 minuter senare hade Kinnarp en fin chans att öka sin ledning, men »Blecka» missade en straff sedan Anders Ek krokats. Ja, missade och missade — Käll i VSK-buren gjorde ett pantersprång och klarade kulan. I 38 min. kom Vartoftas kvittering genom Ulf Leijon på straffspark. Tomas Ekberg hade krokats vid genombrott.

När 17 minuter spelats fick Kinnarp straff. Ulf Leijon kom i handkontakt med bollen och domaren flöjtade för straff. Det rådde delade meningar om det handlade om en hand som sökte bollen. Hur som helst: »Blecka» reparerade sin tidigare straffmiss och fixade därmed 2—1-ledning. I 25 min. stötte Vartoftas Sandblom och Kinnarps Ahl samman. Sandblom fick en allvarlig knäskada och transporterades i ambulans till lasarettet i Falköping.

Kinnarps 3—1 fastställde tolvte mannen Göte Andersson i 30 min. Han nickade in bollen efter hörna. Vartoftamålvakten hade händerna på nickbollen, men styrde den själv i mål.

I Vartoftalägret var man ense om att Kinnarp spelade opolerad fotboll, man ville inte erkänna att man var lika goda »kålsupare». Och i Kinnarp stod 3—1-siffrorna i förgrunden och man ville inte erkänna att det var något opolerat spel.

I det segrande Kinnarpslaget går höga betyg till Anders Ek, Torgny Johansson och Bosse Johansson. Anfallet var inte särskilt framgångsrikt, »Blecka» vissa stunder, Kjell Ahl vissa. I Vartofta gjorde Bengt-Arne Käll en stormatch i målet med en rad kalasräddningar, främst i andra halvlek. Ulf Leijon var försvarsrese, medan kedjan, speciellt i andra halvlek, var utan udd.

Bässe

CKF-vårstämma

Vartofta-Frökindskretsen av CKF hade i söndags vårstämma i Näs. Programmet inleddes med högmässa i Näs kyrka varefter kyrkkaffe intogs i Kälvene-Näs bygdegård. Distriktsordf. Stina Johansson redogjorde i stora drag för den praktiska och politiska verksamheten varefter fru Elsy Eriksson valdes att leda dagens förhandlingar. Fru Margit Andersson, Kinnarp, valdes att som ombud delta i förbundsstämman i Visby under juni månad. I övrigt diskuterades en del interna frågor.

Efter det skolbarn underhållit med sång och spel följde prisutdelning i en del tävlingar. I förklädessömnad såg prisllistan ut på följande sätt: 1) Ljungborg Danielsson, Börstig, 93 p; 2) Anna-Marie Svensson, Tiarp, 91; 3) Stina Johansson, Ylleslad, 90,5 p. Lampbroderíng: 1) Erna Fredriksson, Slöta, 97 p; 2) Cirkka Andersson, Slöta, 94; 3) Vera Johansson, Kälvene, 92; 4) Gunborg Danielsson, Börstig 92. Knyppling: 1) Astrid Karlsson, Slöta, 92 p; 2) Ingegerd Johansson, Agnetorp, 89.

Priserna utdelades av fru Stina Johansson med assistans av tävlingsledaren fru Astrid Karlsson, Slöta. Slutligen talade riksdagsman Bengt Börjesson, Falköping, om dagens politiska händelser.

C-grupp III

Falköpings BK—Vartofta SK
0—0

Målg.: Jonny Allansson, Inge Lindgren, Karl Erik Andersson, Conny Svensson, Göran Jonsson, Inge Johansson.

Vartofta var överlägset Bollklubben i det mesta och dominerade kraftigt matchen igenom. Bäst i FBK var Stefan Andersson, Carl-Magnus Hjertberg, Göran Nyberg och Conny Billman, medan man i Vartofta får ge detta betyg till Jonny Allansson, Inge Johansson och Göran Jonsson.

FOTBOLL

STRÖMSBORG

GROLANDA IF — VARTOFTA SK

SÖNDAG kl. 14.00.

BENKNÄCKERI

Undertecknad hade i söndags det tvivelaktiga nöjet att övervara fotbollsmatchen mellan Kinnarp och Vartofta. Den fotboll som bjöds var förstås inte mycket att hurra för, trots att båda lagen säkerligen innehåller spelare, som skulle kunna bjuda på 90 minuters god underhållning. »Underhållning» blev det förstås, men inte av det slag publiken har rätt att vänta sig. »Benknäckeri» vore kanske den rätta benämningen på vad alltför många av spelarna ägnade sig åt. Maken till opolerat spel får man dessbättre leta efter och man får hoppas att de agerande själva fick en tankeställare av vad som inträffade.

Det har i sammanhanget klagats något på domaren, men låt oss en gång för alla slå fast att det är inte en domares uppgift att lära spelarna skick och fason eller kännedom om reglerna. Det är saker som spelarna skall kunna innan de släpps ut på en fotbollsplan.

J-n

Div V Falköping

Grolandas första poäng

Grolanda tog på söndagseftermiddagen sina två första poäng i div V genom att vinna på bortaplan mot Vartofta. Segersiffrorna skrevs till 2—1 efter 1—0 i halvlek. Siffrorna var snarare i underkant än överkant.

Grolanda fick något av smakstart då man gjorde 1—0 i 1:a minuten, vy Ingemar Larsson hann emellan på en bakåtpassning, och ställde Käll i hemmaburen chanslös. Grolanda hade sedan flera chanser att öka sin ledning, och Bengt-Arne Käll i hemmamålet fick göra fina räddningar på löpande band. Vartofta hade inte många chanser att komma i skottposition, och farligheterna framför Grolandaburen var inte så många.

Grolanda kom igång bra även i andra halvlek och i den 7:e min. gjorde cf Sven-Rune Ljungkvist 2—0 till Grolanda genom att slå till direkt på en utspark av Käll i hemmamålet.

Vartofta fick sedan lite mer att säga till om, och efter cirka 30 minuters spel kom reducering till 2—1 på straff, sedan Thomas Ekberg fällts inom straffområdet. Ulf Leijon gjorde inget misstag, utan placerade bollen säkert i mål. Vartofta var sedan ytterst nära att kvittera precis i slutminuterna, då bollen befann sig på Grolandas målinje.

I Vartofta gjorde Bengt-Arne Käll en mycket god insats i målet, och i uteförsvaret går bästa betyget denna gång till hb Bengt Allansson och vh Hans Ungh.

Kedjan var rena sorgebarnet och man kan inte ge någon godkänt betyg. Det vill till krafttag i fortsättningen för att det skall bli poäng.

I Grolanda gjorde vh Jan-Ake Magnusson en stormatch och dominerade mittfältet helt. I kedjan var det högervingen Lars och Ingvar Larsson som stod för de flesta farligheterna, även cf Sven-Rune Ljungkvist svarade för god insats i sin tillbakadragna position.

Suverän matchledare var Karl-Erik Nilsson, Skövde. Drygt 250 personer tittade på.

FÖR DIG I VARTOFTA!

Lördag 19.30 Offentligt möte Gustaf Djurfelt, sångare, Irma Karlsson.

VÄLKOMMEN TILL

FILADELFIA

Officiellt om Vartofta landskommun

Av den först innevarande år utkomna Årsbok för Sveriges Kommuner för 1967 framgår att Vartofta landskommun enligt senaste publicerade folkmängdsuppgifter är av tätortsgrad C (10,0—29,9 proc. tätortsbefolkning). Kommunen hade en vid samma folkräkningstillfälle utrönt näringskaraktär som kännetecknas av att cirka 40 proc. av de i kommunen förvärvsarbetande är sysselsatta inom jordbruk, skogsbruk o. d. samt cirka 30 proc. inom gruvdrift, tillverkningsindustri, byggnads- och anläggningsverksamhet e. d.

Skatteunderlaget (exklusive av staten tillskjutna belopp) uppgick enligt 1966 års taxeringar till 19,7 miljoner kr, d. v. s. 6.234 kr per invånare. Sistnämnda belopp utgör 81 proc. av det vid samma taxeringstillfälle för hela riket uträknade skatteunderlaget per invånare.

Den kommunala utdebiteringen inom kommunen uppgick ifjol till i genomsnitt kr 14,34 per skattekrona (varvid församlingsskatten upptagits till det vägda medelvärdet av de ingående församlingarnas skattesatser).

Det sammanlagda taxeringsvärdet av de inom kommunen belägna skattepliktiga fastigheterna belöpte sig enligt 1966 års taxeringar till 59,5 miljoner kr, varvid 38,6 miljoner kr avsåg jordbruksfastigheter.

Av de i kommunen ingående församlingarna hade Falköpings landsförsamling ett till 0,4 miljoner kr uppgående skatteunderlag, d. v. s. 5.799 kr per invånare, och en till kr 13,60 per skattekrona uppgående kommunal utdebitering. Motsvarande siffror var för Karlsby församling 4,7 miljoner kr, 13.444 kr och kr 14,05, för Kälvene församling 0,7 miljoner kr, 4.467 kr och kr 14,20, för Mularps församling 0,4 miljoner kr, 4.108 kr och kr 14,85, för Näs församling 0,6 miljoner kr, 4.752 kr och kr 14,40, för Slöta församling 5,2 miljoner kr, 5.629 kr och kr 14,50, för Tiarps församling 0,8 miljoner kr, 4.587 kr och kr 14,55, för Vartofta-Åsaka församling 1,4 miljoner kr, 5.251 kr och kr 14,60, för Vistorps församling 0,4 miljoner kr, 3.784 kr och kr 14,40, för Ylleslads församling 3,1 miljoner kr, 5.406 kr och kr 14,40 samt för Asle församling 1,9 miljoner kr, 6.226 kr och kr 14,35.

Vartoftas andra fullpoängare
Fina 4—1 mot Folkabo i går

Vartofta tog på fredagskvällen sin andra fullpoängare i div. V, genom att besegra Folkabo på hortaplan med 4—1, efter att ställningen varit 2—1 i paus. Resultatet får anses som ganska rättvist, ty Vartofta förde matchen större delen av matchen. Matchen började ganska trevande från båda håll, men i den 15:e min. gjorde Vartofta 1—0 genom hh Ulf Leijon, som slog på ett jätteskott utan chans för hemmamålvakten att rädda.

Hemmalaget kvitterade tio min. senare genom vh Bengt Johansson, som hann emellan på en för löst slagen bakåtpassning. Hemmalaget hade sedan en jättechans att ta ledningen, då man tilldömdes en straffspark, men Bengt-Arne Käll i Vartoftaburen gjorde ett panterspång och räddade mycket grant.

I den 39:e min. tog Vartofta ledningen med 2—1 genom cf K-G Ehn, som fick en fin boll från vi Stig Dahlgren, och gjorde inget misstag.

Vartofta startade

andra halvlek mycket bra, och radade upp flera chanser framför hemmamålet, och i den 13:e min. var det klart för 3—1 genom vy Claes-Arne Wallin, som mycket behärskat satte bollen i nät.

Anfallen avlöste sedan varandra från båda håll, men ju längre matchen led fick Vartofta alltmer att säga till. Slutresultatet fastställde vi Stig Dahgren, som slet sig fri på högerkanten och slog bollen förbi den utrusande hemmamålvakten. Vartofta hade sedan flera chanser att öka på ledningen men resultatet stod sig matchen ut.

I Vartofta gjorde

Bengt-Arne Käll som vanligt mycket bra ifrån sig i mål. Vidare märktes hb Bengt Allansson o. halvbackskedjan Leijon, Hjerp och Ungh.

I kedjan gjorde vy Claes-Arne Wallin en mycket lyckad debut, och var tillsammans med vi Stig Dahlgren och i viss mån cf K-G Ehn bäst i Vartoftakedjan.

I Folkabo svarade

mv Kurt Johansson för en mycket bra insats i målet, vidare märktes ch Fransson och vh Bengt Johansson. Bland kedjespelarna går bästa betyget till hy Bror Johansson och vi Rolf Johansson.

Mycket bra domare: Leif »Sotarn» Lund, Skövde.

Vartofta SK—Sandhems IF 4—0
Målgörare: Inge Johansson 3, Claes Göran Ragnarsson.

Efter det att ställningen i paus varit 0 0 ökade Vartofta i andra halvleken tempot och kunde klart vinna med 4 0. Bäst i laget var Claes Göran Ragnarsson och Inge Johansson medan Peter Davidsson och Claes Davidsson var de mest framträdande i Sandhem.

Tomten	2	2	0	0	12	— 0	4
Vartofta	2	2	0	0	10	— 0	4
IFK Falköping	2	1	0	1	1	— 1	2
Sandhem	2	1	0	1	1	— 4	2
FAIK	2	0	0	2	0	— 4	0
Falköpings BK	2	0	0	2	0	—15	0

SLÖTA-KARLEBY

Kristi Himmelsfärdsdag

SLÖTA KYRKA kl. 11 och

KARLEBY KYRKA kl. 9.45.

Kyrkbuss från Vartofta till Slöta.

†

Min älskade Make,
vår kære Far och Morfar

Gustaf Carlsson

* 25/3 1899

har i dag hastigt lämnat oss, syskon, övrig släkt och många vänner.

Älskad — Saknad

Vartofta den 17 maj 1968

GUNHILD
Runo
Gunvor och Bertil
Birgit

Blott en dag ett ögonblick i sänder,
Vilken tröst, evad som kommer på!
Allt ju vilar i min Faders händer;
Skulle jag, som barn, väl ängslas då?

Jordfästningen äger rum i Slöta kyrka lördagen den 25 maj kl. 12.00.

De som önska följa vår kære till den sista vilan samlas vid kyrkan. Efter akten inbjudes till minnesstund med kaffe å Rantens Hotell.

Svar om deltagande önskas snarast till tel. 0515/30133.

Klädsel: kavaj.

Gustaf Carlsson. F. banarbetaren Gustaf Carlsson, Rosenborg, Vartofta, avled på fredagen. Den bortgångne var född 1899 i Vartofta-Åsaka. Han var i många år anställd vid SJ som banarbetare. Närmast sörjande är maka, en son, en dotter, svärson och dotterdotter samt syskon.

Landstingets FU debatterade SJ-linjen Vartofta—Tidaholm

Landstingets förvaltningsutskott fick på måndagen en långvarig järnvägsdebatt p. g. a. SJ:s förslag om nedläggning av linjen Vartofta—Tidaholm. SJ förmenar som bekant att man därigenom skulle kunna spara 220.000 kr pr år. Nedläggningen berör endast persontrafiken. Persontrafiken skulle därefter upprätthållas med bussar, varigenom fyra man skulle kunna friställas. Busstrafiken tar nämligen bara tre man mot nuvarande sju man.

TÄLT -68 25 maj—3 juni i VARTOFTA

Lördag 19.30 HARRY BÄHR, strängm., blåsork.

Söndag 19.30 TORSTEN PERSSON.

Tisdag, Onsdag, Torsdag **19.30** ERIK GÖRANSSON ungdomssträngm. KURT HAKANSSON utpostsångarna OLOF ENGLUND damkören

DU ÄR HJÄRTLIGT VÄLKOMMEN TILL

FILADELFIATÄLTET

(bakom Filadelfia)

Falköpings reservserie

Vartofta—Slutarp 6—1
Ardala—Tråvad 2—0
Viske-Kleva—N. Vånga inst.
Asarp—Edsvära 2—3
Rapid—Kvänum 1—2

Vartofta	5	5	0	0	25 — 4	10
Slutarp	5	4	0	1	22—11	8
Ardala	5	4	0	1	15— 6	8
Tråvad	5	3	0	1	14— 9	6
Edsvära	5	3	0	2	12—12	6
Kvänum	5	1	1	3	8—15	3
Viske-Kleva	4	0	2	2	6—11	2
N. Vånga	4	1	0	3	6—19	2
Asarp	5	1	0	4	4—17	2
Rapid	5	0	1	4	6—13	1

SLÖTA-KARLEBY

kyrkobröder samlas hos Karl Johansson, Rännefalan, månd. den 27 maj kl. 19.30.

Aslepastorn anmäld för domkapitlet

Komminister Nils Borg, Asle, har nu anmälts inför domkapitlet. Makarna Jelk har hemställt att domkapitlet skall ta ärendet under prövning. Det var komminister Borg som under en lektion i konfirmationsundervisningen sände hem en flicka med motiveringen att hon bar för kort kjol. Han hade också kallat henne »fågelskrämma».

Flickan har avbrutit konfirmationsundervisningen hos komminister Borg. Hon skall undervisas av kyrkoherde Konrad Bjurek, Slöta, och hon konfirmeras liksom sina Aslekamrater till pingst. Detta sker i bästa samförstånd mellan komministern och kyrkoherden . . .

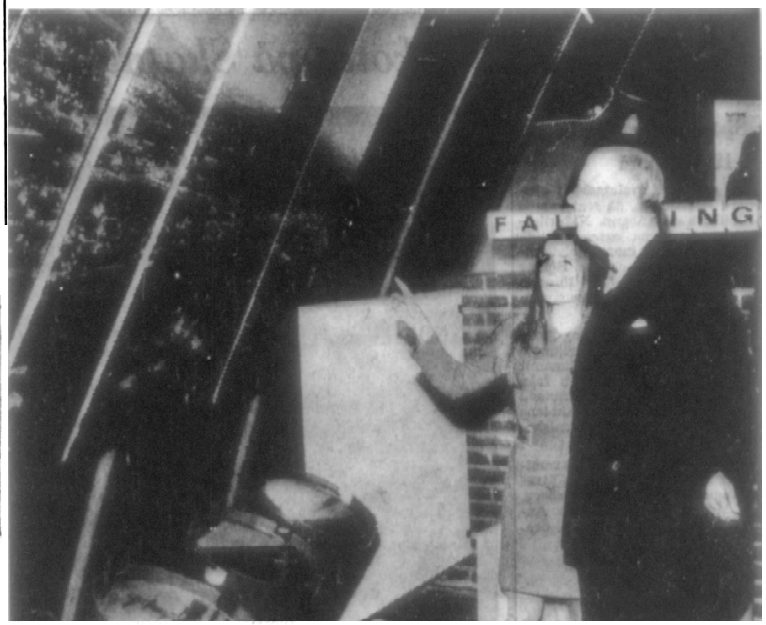

Ann-Charlotte Bjurek, Slöta, visar det mäktiga Falbygdslandskapet i fotomontage.
(mannen t.h. är kung Gustav VI Adolf, på mässan R68)

Vartofta Lantmannaförening höll sin sista stämma

Vartofta Lantmannaförening som i fjol beslutade om fusion med Centralföreningen i Lidköping, höll i lördags sin sista föreningsstämma i Vartofta Centralskola. Förutom ett stort antal medlemmar från Centralföreningen infann sig agronom Sven Johansson samt från Falköping kontorschefen Sven Bylin.

Sedan ordf. Werner Granlund, Billsholmen, Vårkumla, hälsat välkommen samt utsetts att leda förhandlingarna föredrogs förvaltningsberättelsen för 1967. Av denna framgick bl. a. att föreningen under 1967 firat 25-årsjubileum med en festlighet på Restaurang Bredablick, till vilken även medlemmernas damer inbjudits.

Ordf. erinrade också i sitt inledningsanförande om föreningens förste ordf., den numera bortgångne Johannes Johansson, och hans minne hedrades med en tyst minut.

Antalet medlemmar var vid årsskiftet 213 med en sammanlagd åkerareal på 3.535 hektar. Varuomsättningen under året hade uppgått till 3.345.655 kr., en ökning med 130.243 kr. Räkenskaperna balanserade på 1.781.922:35 kr. De godkändes, och ansvarsfrihet beviljades.

Vid styrelsevalet omvaldes (ersättare inom parentes) Gustaf Åkerskog, Åsakatorp (Stig Andersson, Björstorp) och Lars Arturssson, Kälvene (Åke Millitoft



Vartofta, Ylleslad, Aslo
M: special. T: stekt fisk, potatis, apelsin. O: korvkaka, blodpudding, lingon. T: spenatsoppa, ägg, korvsmörgås. F: kalops, potatis, rödbetor.

FOTBOLL

STRÖMSBORG

EKEDALENS SK—

VARTOFTA SK

Sönd. kl. 14.00

Vartoftas skolgrabbar åtte på och 16—0-vann

Vartofta besegrade Stenstorp med hela 16 0 i skolfotboll för 6:e klassare vid seriematch i Vartofta på onsdagen. Vilske har två inteckningar i det vandringspris som man tävlar om.

Vartoftas målskyttar: Kalle Andersson 7, Inge Johansson 6, Conny Svensson 3. I mål stod Inge Lindgren och hade en lugn dag och tog det som behövdes. I försvaret märktes vb Jonny Allansson. Bra i kedjan; de tre målskyttarna. Inge Johansson spelade på mittfältet och höll upp detta. God domare Lennart Kardell, Vartofta.

Nu stundar två hemmamatcher mot Centralskolan, Falköping, och Vilske. Sedan avslutar man mot Mösseberggsskolan borta. Där står kanske avgörandet...

Div V Falköping

Delad pott Vartofta—Ekedalen

Vartofta och Ekedalen delade på poängen vid söndagseftermiddagens match på Strömsborg. Resultatet 1—1 får anses som ganska rättvist då båda lagen hade var sin halvlek.

Vartofta tog ledningen med 1—0 efter några minuters spel genom vi Stig Dahlgren, som slog på ett skott efter hörna. Gästerna fick sedan mera att säga till om och i den 20:e minuten hade man en indirekt frispark i Vartoftas straffområde, men hemmaförsvaret klarade av situationen. Gästerna fortsatte sedan pressen mot hemmaförsvaret som hade svårt att få fram bollarna till kedjan. I slutet av halvleken hade Ekedalen ett par jättechanser att kvittera, men båda gångerna tog bollen i stolpen.

I andra halvlek fick hemmalaget lite mer att säga till om och hade flera tillfällen att öka sin ledning. Gästerna saknade dock inte chanser, bl. a. räddade ch Hjerp på mållinjen en gång. När det var åtta minuter kvar fick Ekedalen en straffspark då vh Ungh drog ner gästernas hi och på den efterföljande straffsparken gjorde Leif »Boggie» Johansson inget misstag. Direkt efter utspel hade vh. Hans Ungh ett långskott som gick precis över krysset. I allra sista minuten hade vi Stig Dahlgren en mycket fin chans, men Ekedalens målvakt räddade grant.

I hemmalaget gjorde försvaret som vanligt en god insats och allra bäst var hb Bengt Allansson. Kedjan var för dagen inte så lyckad och det behövs bättre takter till nästa match.

I Ekedalen gjorde mv Leif Persson en mycket bra insats i målet och uteförsvaret var ganska jämnt. I kedjan vad det ef Håkan Gustavsson och vi Leif »Boggie» Johansson som svarade för de bästa insatserna.

Bra domare: Axel Ekberg, Alingsås.

Corso

VARTOFTA

I Slöta och Karleby

firas Kristi himmelsfärdsdag gudstjänst i resp. kyrkor på förmiddagen. Kyrkbussen går från Vartofta.

Slöta). Kvarstående i styrelsen är Werner Granlund, Vårkumla (Nils Neuman, Vårkumla), Erik Karlsson, Målåsen, Sandhem (Gillis Johansson, Saxarp, Sandhem), Gunnar Nilsson, Korsgården, Ylestad (Yngve Jonsson, Ledsgården, Ylestad).

Till revisorer omvaldes Lennart Levinsson, Grönebo, Sandhem (Arne Svensson, Kälvene) och Olle Ferm, V. Åsaka (Stig Johansson, Smeby) samt Lantbrukssförbundets Revisionsbyrå, Skara.

Omedelbart efter föreningsstämman vidtog distriktsmötet, som nu efterträder föreningsstämman och med samma funktionärer. Det öppnades sålunda och leddes av hr Granlund. Till fullmäktige att representera distriktet vid föreningsstämmor med Centralföreningen utsågs hrr Werner Granlund (Åke Millitoft), Gustaf Åkerskog (Sven Johansson, Kyrkeslätt) och Bengt Håkansson, Näs (Gunnar Nilsson, Ylestad).

Sedan kaffe serverats följde en stunds intressant överläggning, varvid togs upp flera för jordbruket aktuella spörsmål och framställdes frågor som besvarades av hrr Sven Bylin och Sven Johansson. Ordf. avslutade mötet med ett tack till de närvarande för en givande sammankomst.

— I Slöta kyrka jordfästes på lördagen Gustaf Carlsson, Vartofta. Sorgeakten inleddes av fru Ester Andersson, som spelade Kyrie av Couperin och sjöng därefter »Färdemannens psalm» av Hannikainen. Kyrkoherde Konrad Bjurek förrättade jordfästningen och höll griftetal med ledning av Jes. 40:6—8. Fru Andersson sjöng »Jag är främling» av Lorentz och till tonerna av Largo av Händel fördes kistan ut ur kyrkan för gravsättning. Maka, barn, syskon, släkt och vänner bjöd ett sista farväl och nedlade en rik blomstergärd.

Vartofta Missionsförsamling

hade i söndags eftermiddag inbjudit till de äldres fest. Över 50-talet hade hörsammat inbjudan och fick sitta ned vid festligt dukade kaffebord. Pastor Olof Englund, som var mötesledare, hälsade välkommen och läste ur Apostlagärningarna om Kristi himmelfärdsdag samt sjöng några solosånger och ledde allsång. Efter det kaffet serverats och man fått tillfälle att talas vid predikade pastor Ragnar Karlsson om förmånen av att få kasta alla sina bördor på Herren, vilken har omsorg om oss. Den givande festen avslutades med Nils Frykmans sång: O sällhet stor, som Herren ger. De inbjudnas tack tolkades av rektor Arthur Arnling.

Slöta, Karleby och Vartofta kyrkliga söndagsskolor

tillsammans med ansgarsjuniorerna, av vilka de flesta också går i söndagsskolan, hade i söndags sin traditionella utfärd som avslutning på terminens arbete. 150 deltagare — barn och vuxna — var med i utfärden trots det sämsta tänkbara väder. Målet för utfärden var denna gång Skölvene kyrka, där barngudstjänst firades med predikan av kyrkoherde Sundqvist. Efter gudstjänsten berättade kyrkoherde Sundqvist om kyrkan och bygden sedan han hälsat de många gästerna välkomna. Den stora praktiska bygdegården var därefter samlingspunkten, där några damer från Slöta och Karleby hade förberett kyrkkaffet. Kyrkoherde Bjurek riktade här ett varmt tack till kyrkoherdeparet Sundqvist för vänligt mottagande och framförde också ett tack till dem som svarade för förplägnaden. En del av den stora salen frilades och där fick barnen leka. Före uppbrottet uttalade kyrkoherde Bjurek ett varmt tack till söndagsskolans och juniorernas ledare. Meningen var att man vid hemresan skulle ta vägen över Sämsjön och Sämsjön. På grund av det dåliga vädret föredrog de flesta att åka direkt hem.

Kristi Himmelfärdsdag firades med gudstjänst i Slöta och Karleby kyrkor. I Slöta medverkade kören med att sjunga »Härlig är jorden». På måndag samlas kyrkobröderna hos Karl Johansson i Rännefalan.

VARTOFTABO!

Du är välkommen till TÄLT 68

TISDAG
ONSDAG
TORSDAG

19.30

Erik Göransson, ungdomssträngm.
Kurt Håkansson, utpostsångarna.
Olof Englund, damkören.

FILADELFIATÄLTET

Rådjur dödades vid Falekvarna

Tidigt på onsdagsmorgonen fick Falköpingspolisen larm om att ett rådjur påkörts och dödats på vägen Falköping—Jönköping vid Falekvarna. Rådjuret hoppade upp framför en F-registrerad bil, vars förare inte kunde göra något åt olyckan. Rådjuret skadades till döds.

Vartofta Pensionärscirkel på utflykt i Alingsåsbygden

Medlemmarna i Vartofta Pensionärscirkel samt en del andra intresserade brukar efter cirkelns avslutning på våren göra en gemensam resa. I år hade denna resa förlagts till Alingsås samt de vackra trakterna kring Mjörn och Anten, bygder som är rätt obekanta för många Falbygdsbor. Resan företogs i lördags och startade i Vartofta. Den skedde i buss och hade samlat ett 30-tal deltagare.

Redan under resans första minuter överraskade en deltagare, som just den dagen fyllde år, med att till resans samtliga damer och till ledaren överlämna små rosenbuketter. Det blev en god upptakt till en trivsam resa, som raskt förde resenärerna förbi Herrljunga, Vårgårda och Alingsås till Nääs slott i Skallsjö kommun vid sjön Sävelången. Slottet tillhör numera staten.

Slöjdseminarium

Sedan resenärerna druckit kaffe i den intilliggande kaffestugan, besågs under sakkunnig ledning slottet, vårt lands enda helt bevarade herrgårdshem från 1800-talet. Slottet och gården köptes 1868 av Göteborgsköpmannen August Abrahamsson, som här grundlade ett slöjdseminarium. Gårdens och seminariets historia skildrades i denna tidning den 2 maj i år i anslutning till ett föredrag av landsantikvarien Sven-Axel Hallbäck i Skara. Han är enmansutredare om seminariets framtid. Under utredningstiden nedlades dock seminariet och ett nytt byggdes i Linköping.

Inne i slottet fick man bl. a. se det rum i guld och svart, som Aug. Abrahamsson lät inreda till minnet av sin hustru som avled, innan makarna hann flytta in i slottet. Aug. Abrahamsson trodde på själavandringen och var fast övertygad om, att han och hans hustru en dag skulle återkomma till Nääs.

Över Floda hastigt växande samhälle reste man sedan tillbaka till Alingsås. I Alingsås intogs middag på Margaretas matsalar. Efter en shoppingtur i staden började återresan. Nu togs vägen över Brobacken, det trånga passet på den vackra vägen mellan sjöarna Mjörn och Anten, och till Grävsnäs. Här besågs ruinerna av den på 1500-talet byggda borgen, vilken brunnit tre gånger med 100 års mellanrum, sista gången 1834.

Från Grävsnäs gick färden direkt hem över Vara. Dagen hade varit solig och vacker. Det var endast på hemresan från Grävsnäs som man mötte det regnväder som förut passerat Falbygden.

Den av deltagarna mycket uppskattade resan hade planerats av hrr Gustaf Eriksson och Hjalmar Johansson samt av fruarna Elsa Badh och Ester Ljunggren. Ciceron under resan var hr A. Arnling. De avtackades under middagen på resenärernas vägnar av häradsdomaren Erik Johansson. Dagens chauf. Lars Richardsson, Falköping, avtackades vid resans slut av hr Arnling.

SLÖTA-KARLEBY

Konfirmation

I Karleby kyrka pingstafton kl. 16. Barnkör.

I Slöta kyrka högm. m. nattv. pingstdagen kl. 10.30. Kyrkokören, trumpet. Kyrkbuss från Vartofta till Karleby och Slöta.

Slöta-Karleby

KYRKOBRÖDERNAS UTFÄRD annandag pingst. Resmål: Fivlereds och Ulricehamns kyrkor. Avfärd med buss från Karleby kyrka 9.30. Alla intresserade välkomna. Anm. senast fred. per tel. 371 19.

Kårrådet

Bjurek förordas till kyrkoherde i Kyrketorp

Till kyrkoherdetjänsten i Norra Kyrketorps, Hagelbergs, Sjögerstads, Rådene och Häggums församlingars pastorat föreslår Skara domkapitel hos regeringen kyrkoherde Konrad Bjurek, Vartofta.

De övriga tre kvarstående sökandena är komministern i Tidaholms pastorat Harald Plith, komministern i Lidköpings pastorat Erik Ahlander samt komministern i Skepptuna pastorat av Uppsala ärkestift Henrik Viktor Svensson.

Vartoftabor! TÄLT -68

VÄLKOMNA TILL FILADELFIATÄLTET

Pingstdagen 15.00 **HARRY LÖVGREN**, strängm.

Annandagen 19.30 **SUNE ELOFSON**, strängm., blåsork.

Vartofta-Bingo

Onsd. den 5 juni kl (OBS! 19.15 OBS!) i Centralskolan Jokerbrickan 100 kr kan bli Er å 1 enkelraden. 1 radsvinster: p.kort 25 kr, 2 radsvinster: p.kort 50 kr. Fullbingovinster: Spel 1, 3, 5, 7 p.kort 100 kr. Spel 2, 4, 6, 8 p-kort 200 kr. Spel 9 Brudkista, Spel 10 Städbingo med 3 vinster. Sido- och Tröstvinster. Dragning å entréblj. Pensionärer halv entré.

HJÄRTLIGT VÄLKOMNA!

Platsbest. måndag 10—12, tisdag kl 16—19.

IDROTTSPARKEN, SANDHEM

I dag kl 15.30 VARTOFTA SK—SANDHEMS IF

Mösseberg slog Vartofta, 5—1

Det var något av final över gårdagens tillställning mellan Mössebergsskolan och Vartofta i fotbollsturneringen för årsklass 6 på Falbygden. Den väntade spänningen uteblev och när Lasse Fällström blåste eld upphör hade Mösseberg skjutsat in fem bollar bakom Vartoftamålvakten och gästerna hade blott åstadkommit en fullträff i matchen som spelades på Dotorpsplan.

Vartofta fick ställa upp utan sin mittfältsstrateg Inge Johansson och det medförde att Mösseberg fick ett gott grepp om händelserna på mitten av plan. Vartofta saknade dock inte chanser till ytterligare mål, men trävirket och ett strongt Mössebergsförsvar räddade målet från påhälsning.

Conny Hermansson — pappa Bengt spelar i Slutarp — lekte friskt i Mössebergs anfallsspel o. svarade för ledningsmålet. Arne Skog kvitterade och Lars Qvick — son till IFK Falköpings förre storspelare Gunnar — ombesörjde 2—1, 3—1 gjorde Christer Gustafsson och för 4—1 svarade matchens främste aktör Kjell-Åke Johansson. Punkt för dagen satte sedan Conny Hermansson i en dubbning som sågs av mycket »skolfolk».

Än återstår några matcher i serien och Vartofta har inte gett upp hoppet om placeringen på första plats, även om det nu lutar åt Mössebergskt i toppen.

Fotbollsturneringen årsklass 6 inom Falbygden

Gudhem—Vartofta	3—6
Vilske—Mösseberg	2—8
Stenstorp—Centralskolan	1—6
Vartofta—Stenstorp	16—0
Vilske—Gudhem	2—4
Centralskolan—Mösseberg	0—3
Centralskolan—Vartofta	5—7
Mösseberg—Vartofta	5—1

Vartofta	4	3	0	1	30—13	6
Mösseberg	3	3	0	0	16—3	6
Centralsk.	3	1	0	2	11—11	2
Gudhem	2	1	0	1	7—8	2
Vilske	2	0	0	2	4—12	0
Stenstorp	2	0	0	2	1—22	0

Valtorps IF—Vartofta SK 1—3

Målg.: Valtorp: Jörgen Thorell. Vartofta: Jan Johansson, Conny Johansson, Bo Törneling.

Efter en jämn första halvlek, där Valtorp tog ledningen på straff, kunde Vartofta i andra delen av matchen helt ta hand om komandot, man vann också rättvist, efter det att kvitteringen anlänt via frispark. Bäst i Valtorp Jan Olof Odh, Kjell Konradsson, Lars-Åke Widing och Karl Erik Lundh. Vartoftas bästa var Conny Johansson, Jan Johansson, Thomas Johansson och Bo Törneling.

Vartofta SK—Falköpings AIK 3—0

Målg.: Inge Johansson 2, Karl-Erik Andersson.

Vartofta vann en klar och rättvis seger, som grundlades redan i första halvlek, då man tog ledningen med 2—0. Bäst i hemmalaget ytterhalvorna Jan-Olof Eriksson och Claes-Göran Ragnarsson och i FAIK lade man mest märke till Jan Lithén och Anders Olsson.

Vartofta SK—Falköpings AIK 10—0

Katten lek med råttan och detta mycket tack vare att en stor del av FAIK:s yngre grabbar ville följa med A-laget till Mullsjö för att se matchen där. På så vis blev man tvingade att ställa upp med många reserver och så gick det som det gick. Vartofta var också ett bra lag och hela laget skall ha ett omnämnande för sitt treviga och justa spel.

Vartofta	4	4	0	0	22—0	8
Tomten	4	3	0	1	14—3	6
Sandhem	4	3	0	1	9—4	6
IFK Falköping	4	2	0	2	7—3	4
FAIK	4	0	0	4	0—18	0
Falköpings BK	4	0	0	4	0—21	0

"Studiebesök" vid ringside



Häromdagen var unga grabbar ur årsklasserna 6 vid Mössebergs och Vartofta skolor i livlig seriefight i fotboll. Matchen, som ingår i skolserien, spelades på Dotorpsplan och hur det gick har sportredaktionen redan talat om. De båda lagens spelare blev påhejade av sina kompisar och FT-fotografen fann dessa intressenter vid ringside. Fotboll engagerar, si . . .

Under pingsthelgen

i Slöta-Karleby kommer konfirmation att äga rum i Karleby kyrka på pingstafton. En barnkör medverkar. På pingstdagen firar församlingarna gemensam högmässa med nattvard tillsammans med de nykonfirmerade i Slöta kyrka på förmiddagen. Kyrkokören sjunger och Per-Åke Nogander spelar trumpet. På annandagen blir gudstjänst i skolorna i Falekvarna och Vartofta. Kyrkbussen går från Vartofta både till Karleby pingstafton och till Slöta pingstdagen.

Vem vill passa mej när mamma börjar skolan i aug.? Jag heter

PIA

och är 17 mån. Jag har en syster som är 14 år och en bror som är 9 år. Du måste hjälpa mamma att städa och laga lite mat också. Vi bor i Vartofta. Ring till mamma! Hon heter Barbro Persson. Tel. 0515/301 81 (torsdag—lördag efter kl 19.30).

Fotboll

STRÖMSBORG

FLOBY IF—
VARTOFTA SK

Fredag kl. 19.00.

Medaljerad

Guldmedaljen »För medborgerlig förtjänst», femte storleken, har tilldelats f. småskollärare Ester Gustavsson, Vartofta.

Simskolan

Simskolan i Vartofta börjar på måndag, den 10 juni, och pågår till den 13 juli. Platsen är Odenbadet i Falköping, till vilket skjutsar går.

Vartofta-Bingo

I morgon kväll 19.45

Platsbeställn. tel. 30208 kl. 16—19

— 75 år fyller den 6 juni fru Elsa Jansson, maka till framlidne disponenten Erik Jansson, Stenbrottet, Slöta. Fru Jansson är född i Nyed, Värmlands län. Hon har varit husmoder på Stenbrottets gård sedan hon inglck äktenskap år 1915, samma år som maken, vilken avled 1966, övertog jordbruket på Stenbrottet.

Jubilaren har varit en verksam medlem i Falekvarna syförening under många år samt ledamot i styrelsen för Vartofta Röda Korskrets likaså under många år. Jubilaren åtnjuter en för sin ålder mycket god andlig och kroppslig hälsa.

VARTOFTA

SIMSKOLAN börjar måndagen den 10 juni kl. 13.00 och pågår till lördagen den 13 juli.

Plats: Odenbadet, Falköping.
Skjutsar utgår från

V. Åsaka 11.50 — Kyrkeslätt — Kättilstorp 12.05 — Yllestad — Näs kv. 12.15 — Kälvene kv. stora vägen — Stenbrottet 12.20 — Falekvarna 12.25 — Falköping.
Källeberg 13.30 — Mularp — Åsle 13.40 — Tiarp 13.45 — Uddag. 13.55 — Karleby k:a — Leaby 14.05 — Falköping. Vartofta 15.15 — Slöta k:a — Smeby 15.30 — Falköping.

Skjutstiderna ändras vid behov.
Tider för provtagning meddelas första dagen.

Simskolekommittén

Utfärd från Vartofta

Ett 30-tal medlemmar i Vartofta syförening företog i måndags en utfärd i bil under ledning av fruarna Alice Andersson och Dagny Carlén.

Färden ställdes först till Skultorp, där Bruna boden och Carlanders Mattväveri besöktes. Därefter drack man kaffe i Boulognerskogens restaurang i Skövde. Här avtackades fru Tidstrand resans värdinnor och överlämnade blommor till dem. En hälsning sändes till fru Sigrid Svensson, som på grund av sjukdom ej kunde deltaga i resan.

Nästa anhalt var Säters kyrka, där kyrkoherde Tidstrand ledde en andaktsstund. Rektor Hjalmar Hellner medverkade med sång. Genom ett underbart vackert landskap gick färden vidare över Timmersdala till Agårds kvarn i Holmestad. Hemresan gick över Eggby och Varnhem. Utflykten, som gynnades av vackert väder, var i alle lyckad.

Pingsthelg — konfirmandhelg



Pingsten är den stora konfirmandhelgen och i många kyrkor i våra bygder har ungdomar konfirmerats. SÅ i Karleby kyrka, där 18 pojkar och flickor konfirmerades av församlingens kyrkoherde Konrad Bjurek.

För första gången i församlingens historia bar ungdomarna konfirmanddräkter, en fotvid, lång vit skjorta med vita ärmar. Flickorna bar också nunnekrage. Processionen utgjorde en prydlig anblick när den tågade från Karlebygården till kyrkan. Dräkten är en utmärkt lösning på konfirmandernas klädbekymmer, tycker vi. Dräkterna har bekostats av församlingen.

Kyrkoherde Bjurek koncentrerade sitt förhör med ungdomarna till »vandringen på livets väg». Efter nattvarden gjorde kyrkoherden handpåläggning på alla ungdomarna och yttrade orden: Guds goda Ande leder Dig på alla Dina vägar.

Kyrkoherde Bjurek predikade i Slöta kyrka på pingstdagen. Kören sjöng »En vänlig grönskas rika dräkt» och Per-Åke Nolgander medverkade med två trumpetsolon. Kyrkoherde Bjurek predikade med utgång från psalm 515:4.

Utfärd från Slöta-Karleby

Slöta och Karleby kyrkobröder med fruar har haft sin traditionella utfärd, som också i år gynnades av det mest strålande väder. Första målet för kyrkobrödernas resa brukar vara en kyrka. SÅ också i år. Det blev Fivlereds gamla medeltidskyrka, som fick besök. Komm. Olle Hultberg predikade och efter gudstjänsten berättade han om kyrkan och bygden.

Kyrkkaffet hade resenärerna med sig och en lämplig plats för detta visade sig Ingareds kyrkoplats vara. Den ligger i Köllingareds församling och restaurerades för en del år sedan. Nästa uppehåll gjordes vid Knätte kyrka, som förevisades av kyrkvaktmästare Jönsson. Denna kyrka har en ovanligt vacker resning. Det lilla vackra korfönstret tilldrog sig särskild uppmärksamhet. Här i Knätte mötte inspektor Karl-Erik Abrahamsson från Hössna för att under den fortsatta färden mot Ulricehamn berätta om bygden. På Skottek väntade kaffe med smörgåsar. Sista anhalten var Södra Vings kyrka, där kyrkvaktmästaren mötte upp för att berätta om kyrkan, som tillhör de märkligare i stiftet med sina valv och målningar. Kh Bjurek höll här en kort andaktsstund.

Gösta Karlsson, som haft det mesta planeringsarbetet om hand och som svarade för resans genomförande avtackades av ordf. Åke Skog. Även Abrahamsson o. chauffören fick ett hjärtligt tack.

Floby vann mot Vartofta 6-2 och 3 mål av Rune C

Vartofta förlorade fredagskvällens hemmamatch på Strömsborg mot Floby med hela 6—2 efter 4—1 i halvtid. Flobys seger var fullt rättvis, dock med något mål i överkant. Vartofta lyckades inte alls i denna match att få igång något riktigt spel, medan däremot Floby stundtals spelade en bra fotboll.

Det började ganska olyckligt för Vartofta, endast två minuter hade spelats när Flobys första mål kom. Vartoftaförsvaret stannade upp i tron på offsideavblåsning, så var dock icke fallet utan vi Rune Claeson kunde ensam med Bengt-Arne Käll lätt slå bollen i nät.

I 9:e minuten var det nära ytterligare ett Floby-mål när hl Halvar Johansson var igenom, skottet gick dock över.

Vartofta kom igen något och i 12:e resp. 15:e minuterna hade vl Stig Dahlgren ett par ypperliga chanser till mål, båda gångerna gick skotten hårfint utanför.

I stället blev det 2—0 till Floby minuten efter genom vb Åke Borgström på ett mycket grant och överraskande långskott.

I den 33:e minuten var det dags för 3—0, målgörare var vl Rune Claeson efter passning från hy Ingemar Herbertsson. Vartofta hade därefter en bra chans genom vy Clas-Arne Wallin som kom igenom, men även han sköt utanför.

4—0 kom i den 41:a minuten, målgörare var hl Halvar Johansson på ett skott från straffområdet.

Vartofta reducerade sedan två minuter före halvtid genom cf K-G Ehn efter passning av vh Hans Ungh.

Andra halvlek var endast fem minuter gammal när Floby spädde på sin ledning till 5—1 efter mål av vl Rune Claeson.

I den 12:e minuten slog cf K-G Ehn in en boll framför Floby-målet och där fanns vh Hans Ungh som slog till och 2—5 var ett faktum.

Slutresultatet 6—2 fastställde cf Lars Råberg på nick efter tjugotvå minuters spel. Floby hade slutligen i den 35:e minuten en straff, men denna sköts dock utanför.

I det bleka Vartoftalaget kan i försvaret ingen nämnas före den andre. I kedjan kan endast en man nämnas och detta blir den unge lovande junioren Clas-Arne Wallin, som gång på gång visade fram ett fint spel.

I Flobyförsvaret som var ganska jämnt, var topparna vb Åke Bergström och hh Ove Rydberg. Kedjans bästa var cf Lars Råberg och vl Rune Claeson.

Domaren Ingvar Lindgren, Ulricehamn, hade inte sin allra bästa dag.

Peter

Familjerally

söndagen den 16 juni 1968. Start vid Bilverkstaden, Vartofta (BP-stationen) mellan kl. 10.00 och 13.00. Banans längd mellan 4—5 mil.

Till en färd i sommarfager natur inbjuder

Slöta centerorganisationer.

Vartofta

Kommunalfullmäktige sammanträder i Slöta samlingssal månd. den 24 juni 1968 kl. 19.00.

Ordf.

Div V Falköpingsgruppen

Vartofta	Floby	2	6					
Ekedalen	Stenstorp	4	4					
Slutarp	Folkabo	2	3					
Tomten	Sandhem	3	2					
Grolanda	Kinnarp	0	5					
Kinnarp		8	7	1	0	30	6	15
Tomten		8	7	1	0	26	6	15
Floby		8	5	1	2	19	9	11
Sandhem		8	2	3	3	13	16	7
Ekedalen		8	2	3	3	12	19	7
Vartofta		8	2	2	4	17	19	6
Stenstorp		8	2	2	4	9	15	6
Grolanda		8	3	0	5	14	23	6
Folkabo		8	1	3	4	12	20	5
Slutarp		8	1	0	7	11	31	2

Sandhem tog upp underläge 4—1 till 4—4 mot Vartofta

Sandhem och Vartofta delade broderligt på poängen när de båda lagen i lördags möttes i Sandhem. Slutresultatet skrevs till 4—0, och detta sedan gästerna i havlek stått med en ledning med hela 4—1. Det var med andra ord en målrik tillställning där lagen dominerade var sin halvlek.

Matchen inleddes mycket chansartat från båda håll med mycket offside-avblåsningar, men detta dröjde inte mer än 12 min. innan dagens första mål föll. Mannen bakom den var Sandhems center Sune Elf som via stolpen skallade in bollen.

Sandhems laget ryckte igång ordentligt efter sitt ledningsmål och var nära ytterligare mål men därav blev intet. Istället var det Vartoftas Stig Dahlgren som slog in 1—1, efter det att hemmaförsvaret spelat för högt upp på planen och blivit förbisprungget.

Vartofta till 4—1

Fem minuter senare tog Vartofta ledningen med 2—1 genom K. G. Ehn. K. G. lurade Sandhems K. E. Davidsson i en duell och sedan var det bara raka vägen — hemmaförsvaret misslyckades ännu en gång med sin farliga offside-taktik. Helt plötsligt befann sig alltså gästerna i ledningen, men man lät sig inte nöjas. En minut efter 2—1 föll nämligen 3—1 och anledningen till detta var att någon i hemmalaget »förbrutit» sig och den påföljande frisparken strax utanför målområdet slog Ulf Leijon in.

Fem minuter före vilan kom gästernas fjärde mål och det var återigen K. G. Ehn som stod för det. Han kom här helt fri med mv Härnborg, rundade denne och därmed var saken klar.

»Ställde ut skorna»

Det var helt tydligt att Vartofta tagit ut sin seger i förskott när andra halvleken började för då gjorde man inte mycket mer än att »ställa ut skorna». Hemmalaget dominerade alltså så gott som hela perioden och resultatet kom också: man gick från underläge 1—4 till 4—4 på bara 26 min.!

Redan i sjätte min. kom den första reduceringen, 2—4, genom Sune Elf som dammade en kanon via stolpen i mål. Mål nummer tre för Sandhem svarade Rolf Gustavsson för sedan han blivit frispelad av Åke Ahlkvist. En kopia av Vartoftas första mål förresten.

Till stor glädje för hemmasupporters lyckades också Sandhemslaget greja kvitteringen till 4—4. Den lyckliga den här gången var Åke Ahlkvist, som ensam med B.-A. Käll i Vartoftaburen inte gjorde något misstag.

Därmed var målskörden redovisad men ytterst nära att vi fått se en Sandhemsboll som betytt seger var det också. Strax före eld upphör gick hade nämligen Sune Elf (o)turen att se en boll studsa i ribban i gästernas mål.

Kritik

Första halvlekens Vartoftalag var bra. Man spelade rappt och piggt och var som hökar på bollen innan hemmalaget ens hann se den. Toppar: Ch Hjerp, cf Ehn och spelfördelaren och motorn i laget Stig Dahlgren. Andra halvlekens Vartoftaspel var dock en klart besvikelse och man kan som nämnts undra om man inte tagit ut en seger i förskott.

Sandhemslagets kritik torde däremot bli spegelvänd. En dålig första och en betydligt bättre andra halvlek alltså. Topp i gultröjorna: Sune Elf, som var sevärd och slitstark matchen igenom. Därefter var det jämnsått och vi kan endast konstatera en klar uppryckning överlag efter dricka-pausen.

Sist då domaren Kjell Åke Magnusson, Skövde. Bister kritik fick han utstå från båda sidor av planen, men sett ur icke lokalpatriotisk synvinkel blir hans betyg ändock gott och väl godkänt.

Esso

FOTBOLL

Å TOMTENS IP

lördagen den 15 juni kl. 17.00.

Vartofta SK—
Tomtens IF

Vartoftafru fick fyra pris från FBU- och FT:s rally



Fru Berit Lidberg har just valt ut ett av sina pris och tackar FBU:s Elon Carlsson.

I torsdags fick pristagarna i FBU:s och FT:s rallyn sina priser vid en sammankomst på Godtemplargården, Falköping. Det var fru Berit Lidbergs från Vartofta dag. Inte mindre än fyra gånger kunde hon gå fram till FBU:s Elon Carlsson och välja en vinst vid det dignande prisbordet. Hon vann nämligen sammanlagt, kom etta i första etapprallyt, fyra i det andra och tvåa i »snöstormen» den 19 maj.

Vackert sång-och musikprogram vid skolavslutningen i Vartofta

Skolavslutningen i Vartofta Centralskola i lördags hölls i skolans gymnastiksal. Tillslutningen från målsmän och andra intresserade var mycket stor. Sedan tillsynslärare Per-David Persson hälsat välkommen och ps. 475: i sjungits höll kyrkoherde K. Bjurek tal till barnen, vari han anknöt till den sjungna psalmversen samt påminde om den vackra natur, som vi alla här på Falbygden har omkring oss. Han uppmanade också barnen att i den strid mellan ont och gott, som nu rasar i världen, alltid kämpa mot det onda och för det goda.

Därefter följde ett trevligt och omfattande sång- och musikprogram. Skolkören under kantor Marlebäcks ledning sjöng ett flertal sånger som »Sommar» av Mozart och »Solen glimmar blank och trind» av Bellman m.fl. sånger. Det blev också mycket musik under ledning av kantor Marlebäck och musiklärare Helmer Isacson.

Ur musikprogrammet kan nämnas, att Irene Wanland spelade flol och Boel Wigholm gitarr. Ett stort antal pianister uppträdde. Bland dessa kan nämnas Lena Jansson, Boel Wigholm, Eva Björndahl, Annika Sandahl, Elisabet Johansson och Karin Svensson.

Efter den skickligt framförda underhållningen utdelade ledamoten i skolförbundsstyrelsen, Folke Källeskog, stipendier och premier. Stipendier à 100 kr ur Albin Svenssons donationsfond fick Lena Jansson i kl. 4, Boel Wigholm i kl. 5 och Irene Wanland i kl. 6. Bokpremier för flit och framsteg fick Inge Johansson och Berit Gustafsson i kl. 6. Brynolf Gustafsson i kl. 6 fick ett välförtjänt premium för »trevligt uppförande i och utom skolan», och Lisbet Johansson i kl. 5 slutligen fick ett premium från Sparbanken i Falköping.

En glad överraskning blev det för pojkarna i kl. 6, som bildat fotbollslag och vid en match mot ett pojklag från en annan skola vunnit med inte mindre än 16—0. De fick av Falköpings Tidnings idrottsredaktör Bo Johansson en FT-fotboll.

Till sist framförde hr Källeskog skolstyrelsens tack till skolans lärare, till elever och personal samt förklarade läsåret 1967—68 avslutat. Han önskade även alla välkomna tillbaka vid nästa läsårs början. Som avslutning sjöngs unisont psalmversen »Herre signe du och råde».

Vartofta-taktiken nära ge utdelning mot Tomten



Vartofta-Ehn i kamp med Tomtens stopper Alf Tiverman.

Vartoftas taktik med hård defensiv och chansningar på kontringar höll på att välta Tomten i Kördagseftermiddagens uppgörelse i Torbjörntorp. En betryggande 3—0-ledning för Tomten 20 minuter in på andra halvlek förbyttes snabbt i 3—2 och därtill chans till kvittering alldeles i slutminuterna. Rättvisa skipades dock då Tomten, trots att man aldrig kom upp i högvarv, var bäst av de två lagen. Man odlade sitt spel bättre än Vartofta, som emellertid svarade för strongt motstånd.

Uppgörelsen som sådan bjöd annars inte på fotboll av något bättre märke, frånsett vissa stunder under första halvlek. Geron Jonsson gav Tomten 1—0 efter 8 minuters spel. Snararo kanske det skall sägas att det var Vartofta som gav Geron en chans att sticka emellan efter en misslyckad bakåtpassning från en försvarsspelare. Tomten höll sedan sin 1—0-ledning halvleken ut. Gästernas bästa chans hade Stig Dahlgren i 43 min., men både Stig och bollen slogs undan. Luktade faktiskt straff.

Andra halvlek öppnade Tomten med mål av Gunnar Ring i 5 min. och Tomten hade en riktigt hygglig 10-minutersperiod i inledningen. Dahlgren — Vartoftas spelande tränare — serverade Ulf Leijon en fin boll i 12 min., men den chansen försatte »Leijonet».

»En grej»

Två minuter senare gick domaren Arne Holm, Axvall, på en grej av Vartoftas »skådespelare» K-G Ehn. Vartoftaspelaren trampade på bollen innanför straffområdet och föll. Domaren signalerade, flyttade ut bollen 1 meter och gav gästerna frispark. På den hände det dock inget.

Så kom 3—0

Efter 20 minuters spel kom 3—0 för hemmalaget. Geron Jonsson snuvade VSK-försvaret inklusive utrusande målvakten. Halvbacken Hjerp försökte rädda målet från påhälsning, men följde istället bollen i nät.

3—1 och 3—2

Korrekt straff för Vartofta blev det i 22 min. Det var Ehn, som krokades. Leijon sköt ett hårt skott i nättaket på den straffchansen och därmed 3—1.

Tomtenförsvaret verkade något irriterat över Vartoftas snabba motattacker och släppte nu till ganska stora blottor. Ulf Leijon hade exempelvis en fin chans i 25 min. innan 3—2 anlände tre minuter senare. Åter var Ehn inblandad i den situationen. Han rusade åstad och bollen tog på utrusande Folkesson och i nät. Samtidigt blev Folkesson knäskadad. Inblandad i kollisionen var Ehn, Tomten-backen Wilhelmsson samt »offret» Folkesson. Geron Jonsson fick de sista femton minuterna dra på sig målvaktströjan.

Trots det hotande 3—2-läget o. kedjans spjutspets som målman satsade Tomten friskt framåt och laget hade flera goda försök, men Vartoftamålvakten Bengt-Arne Käll klarade av farligheterna.

En så'n chans

Vartoftas sista chans, och därtill ett sådant där tillfälle som man blott får någon enstaka gång, kom fyra minuter före full tid.

Kenneth Milton snappade åt sig bollen och sprang ifrån sin uppvaktning. Perfekt nådde han Ehn med en boll, som denne förlvrade sig på. Istället för att slå

Stenstorps IF—Vartofta SK 2—4

Målgörare: Stenstorp: Christer Grehn, Stig Karlström. Vartofta: Thomas Johansson 4.

En trevlig och stundtals underhållande match, där det klart bästa laget vann en rättvis seger. I den första delen av matchen lutade det mera åt hemmaseger och Stenstorp hade också ledningen i paus med 2—1. Efter vilan kom dock Vartofta igen och man kunde också avgöra till sin fördel. I slutet av matchen spetsade det till sig och bl. a. fick Rolf Karlström och Christer Fahlgren i Stenstorp samt Christer Östman i Vartofta varning för ojuste spel. Christer Fahlgren utvisades senare när han ånyo spelade ojuste, en utvisning som var helt klar från den utmärkte domaren Lars Thorbjörn. Bäst i hemmalaget Clas Andersson, Jonny Olsson och Bo Johansson och hos gästerna Christer Östman, Jan Johansson, Claes Arne Wallin och Thomas Johansson.

Vartofta	4	4	0	0	23—3	8
Stenstorp	4	3	0	1	19—6	6
Floby	4	1	1	2	9—12	3
Falköping	4	1	0	3	3—22	2
Valtorp	4	0	1	3	4—15	1

IFK Falköping—Vartofta SK 1—0

Målg.: Ulf Fredriksson.

Så var då Vartoftas nolla i förlustkolumnen spräckt och de som stod för detta var ett Falköpingslag som var inspirerat till tusen. Man förstår också att man efter matchen kände sig nöjda då man på så vis också fick häng på Vartofta i serietoppen. Bäst i Falköping Gunnar Larsson och Kenneth Pettersson och i gästande Vartofta Clas-Göran Ragnarsson och Jonny Allansson.

Vartofta slog FAIK med 4-2

Vartofta och FAIK spelade i går kväll en träningsmatch på Strömsborg, där hemmalaget avgick som segrare med 4—2, efter 4—1 i paus. Vartofta gjorde under första halvlek bra ifrån sig och passerade då ofta lättvindigt FAIK-försvaret. I andra halvlek dominerade gästerna, mycket tack vare att det blev stabilitet i försvaret genom Magnus Sundboms stopperinsats.

Bra i FAIK-försvaret var också Tommy Sonestedt som back — en positiv överraskning. Kedjemässigt var det väl lite si och så: Anders Medin den piggaste.

Båda lagen ställde upp med flera reserver och detta inverkade helt naturligt. VSK:s främsta var Stig Dahlgren och Thomas Ekberg i anfallet samt i försvaret backen Allansson.

Målen: 1—0 Stig Dahlgren via stolpen och in, 2—0 Stig Dahlgren efter samspel med Thomas Ekberg, 2—1 Anders Medin med ett praktskott (fin stöt på den målbollen), 3—1 Ekberg — passning från Dahlgren, 4—1 Kenneth Milton efter uppspel av Hjerp. Dock misstänkt offside på skytten.

Andra halvlek: 4—2 Magnus Sundbom på frispark. En prydlig markboll placerades utom räckhåll för i övrigt bra spelande Vartoftamålvakten B-A Käll.

Erland Molander, Falköping, ledde matchen på ett bra sätt.

B—.

MIDSOMMARHELGEN SLÖTA-KARLEBY

Midsommardagen friluftsgudstjänst kl. 14 i SLÖTA SKOLAS TRÄDGÅRD. Missionär Wideskär, Tanzania; kaffeservering.

Söndag friluftsgudstjänst å LOVENE KYRKPLATS kl. 14. Laila och Olle Hultberg. Kaffeservering. — Vid otjänlig väderlek hålles gudstjänsterna i resp. Slöta kyrka och Karlebygården.

Kyrkbuss från Vartofta båda dagarna.

Friluftsgudstjänst

Midsommardagen hålls friluftsgudstjänst i Slöta skolas trädgård. Missionär Wideskär, Tanzania, medverkar och vidare blir det servering. På söndag hålls friluftsgudstjänst på Lovene kyrkplats. Laila och Olle Hultberg medverkar och även här blir det servering. Vid dåligt väder hålls gudstjänsterna i Slöta kyrka resp. Karlebygården.

Vartofta B: Göran Pettersson, Ingemar Sandblom, Arne Törnqvist, Anders Bergsten, Lars-Erik Andersson, Björn Hendén, Rune Sandblom, Hans Badh, Jan-Erik Törneling, Rune Eriksson, Karl-Gustav Ehn. Reserver: Jan-Erik Sandin och Börje Karlsson.

Match mot Stenstorp borta måndag. Samling Kiosken 18.

Överskottet i Vartofta blev i fjol 341.572 kr

Enligt 1967 års bokslut för Vartofta kommun blev överskottet det året 341.572:24 kr. Till kapitalfonden har avsatts 200.000 kr samt överskottet på kapitalbudgeten kr 64.092:05. Under året har överskottet från år 1965, kr 290.034:07 tagits i anspråk. Allmänna investeringsfonden uppgick vid årets slut till 383.107:38 kr.

På fasta lån har under året avbetalats 59.240 kronor, varefter kommunens skulder uppgick till kr 792.898:77. Samtidigt var tillgångarna i fastigheter och anläggningar 2.557.830:74 kr och i kassa, bank och postgiro kr 1.801.972:50. Räkenskaperna omsluter en summa av kr 4.896.680:55.

Ur räkenskaperna anföres några av titlarna med kostnader och intäkter (de senare inom parentes). Driftbudgeten: Allmän förvaltning 65.429:56 (25:72 kr). Rätts- o. ordningsväsen 105.161:77 kr (kr 9.112:78). Fastighetsförvaltning och bostadsförsörjning kr 30.388:45 (24.494 kr). Byggnads- och planväsen kr 80.413:68 (kr 36.770:12). Undervisning och kulturell verksamhet 844.921:52 kr (2.929:75 kr). Socialvård kr 761.626:02 (386.750:25 kr). Hälso- och sjukvård 7.285:45 (1.040 kr). Finansförvaltning 165.484:89 kr (1.779.826:99 kr).

Finansieringen har skett genom allmän kommunalskatt 1.674.609 kr, hundskatt 7.825 kr, räntor på utlämnade anslagstäckta lån kr 3.596:45 samt räntor på omsättningstillgångar kr 93.796:54 kr.

Kommunen har 19 förvaltade fonder på ett sammanlagt belopp av kr 42.923:56.

Vartofta kommunalfullmäktige sammanträdde i går kväll i Slöta samlingssal. Ett dussin ärenden stod på föredragningslistan, bl. a. beslut om ansvarsfrihet för 1967 års räkenskaper och förvaltning. Räkenskaperna, för vilka tidigare redogjorts i denna tidning, visade ett överskott om 341.572 kr. De godkändes. Enligt revisorernas tillstyrkan beviljades fullmäktige ansvarsfrihet för 1967 års förvaltning. Vi återkommer till övriga ärenden.

Midsommarhelgen i Slöta och Karleby

firas med friluftsgudstjänst i Slöta skolas trädgård. Missionären Wideskär, som är stationerad i Tanzania, predikar och berättar från sitt missionsland. Medlemmar ur Slöta syförening svarar för kaffeserveringen. På söndagen blir det friluftsgudstjänst på den gamla kyrkplatsen i Lovene, Korleby, då komminister och fru Olle Hultberg medverkar och CKF serverar kaffe. Skulle vädret bli dåligt, förlägges gudstjänsterna till resp. Slöta kyrka och Karlebygården. Kyrkbussen går från Vartofta både till Slöta midsommardagen och till Lovene på söndagen. Det blir ingen gudstjänst i Falekvarna och Vartofta.

Samarbetsnämnden om Tidaholmsbanan:

Persontrafiken kvar eller fullgod ersättning

Samarbetsnämnden i Falköpings kommunblock uttalar sig i ett yttrande för ett bibehållande av persontrafiken på järnvägslinjen Vartofta-Tidaholm eller — om kmt ändå kommer att besluta om en nedläggning — att fullgod ersättningstrafik anordnas.

Yttrandet rör SJ:s framställning om tillstånd att få lägga ned persontrafiken på ifrågavarande linje samt att som ersättningstrafik få bedriva busstrafik på vissa utökade vägsträckor.

Parkering vid Elvagårdsvägen

Vid Vartofta kommunalfullmäktiges sammanträde i måndags behandlades, utom det förut refererade, även följande ärenden. Byggnadsnämnden hade föreslagit att en parkeringsplats skulle anläggas vid Elvagårdsvägen. Platsens läge diskuterades, men alla var eniga om, att parkeringsplatsen behövdes. Förslaget godkändes och byggnadsnämnden bemyndigades verkställa beslutet. 3.025 kr beviljades för ändamålet.

Västervägens gatubelysningsförening fick ett anslag på 1.981 kr för ordnandet av ytterbelysning på Västervägen. Kostnaden uppgick till 3.961 kr. Till simskolans verksamhet innevarande år beviljades ett anslag av 4.500 kr.

Mellan två fastighetsägare i Kättilstorp hade upprättats ett avtal, vari den ene medgavs rätt att få använda det område som på gällande byggnadsplan angivits som vägmark och som ersättning för denna rätt betingat sig ersättning med 400 kr. Fullmäktige godkände avtalet samt bestämde, att kostnaderna för avtalets fullgörande skulle bestridas av medel ur allmänna investeringsfonden.

På rekommendation av Svenska kommunförbundet beslöts att till förbundet delegera vissa avtalsfrågor, såsom uppsägning av avtal eller förlängning av avtals giltighet samt om ändrad uppsägningstid för avtal.

Det av en tidigare tillsatt utredning framlagda förslaget om ändrade grunder för bidrag till enskilda vägar inom kommunen bifölls. Förslaget innebär bl. a., att även väg som icke erhåller statsbidrag men som har en längd av 200 m. eller däröver kan få kommunalt bidrag, samt att gator och vägar i samhällena erhåller kommunalt bidrag efter samma grunder, även om längden icke uppgår till 200 m.

Vartofta samhälles väglförening beviljades 3.698 kr, utgörande resterande bidrag till asfalteringskostnaderna för samhällets gator. Ur allmänna investeringsfonden beviljades 10.000 kr för inköp och montering av nya tvättmaskiner vid Elvagården. Man beslöt att av Statens järnvägar inköpa hus nr 9 C för en köpesumma av 21.000 kr. I priset ingår också det område där huset är uppfört. Köpesumman skall bestridas av allmänna investeringsfonden.

---

†

Min kära Syster

Anhild Gustavsson

* 17/1 1908

har i dag stilla insomnat. I ljust och tacksamt minne bevarad av mig, övrig släkt och många vänner.

Nolgården, Vartofta den 22 juni 1968.

ALVAR GUSTAVSSON

När jag slutar mina dagar,
Låt i ro mig somna in.
Ske det, när dig helst behagar,
Blott jag evigt bliver din.
Kom o Jesu, bliv mig när,
Låt mig bliva där du är.

Släktingar och vänner inbjudas att övervara begravningsakten i Slöta kyrka fredagen den 28 juni kl. 12.00.

Efter akten inbjudes till minnesstund med kaffe å Rantens Hotell. Svar om deltagande önskas till tel. 0515/112 48, senast torsdagen den 27 juni.

Klädsel kavaj.

Anhild Gustavsson. Fröken Anhild Gustavsson, Nolgården, Synneråt, Vartofta, avled den 22 juni. Den bortgångna var född på Nolgården 1908 och har varit bosatt där hela sitt liv. Hon skötte numera hushållet åt en broder och har främst ägnat sig åt hemmet.

Den bortgångna sörjes närmast av brodern Alvar Gustavsson.

Prästens yttrande olämpligt

Domkapitlet i Skara har nu yttrat sig över ärendet i Asle, då komminister Nils Borg yttrade till 13-årige Lena Jelk att hon såg ut som en fågelskrämma. Domkapitlet har förklarat att prästen yttrade sig olämpligt. Enligt prästen hade flickan för kort kjol. Händelsen inträffade i samband med konfirmationsläsningen.

I ett tidningsuttalande betecknade komminister Borg uttalandet som ett förfluget ord som han beklagade. Enligt domkapitlet bordo komministern även inför konfirmandklassen beklagat yttrandet.

Midsommarhelgen i Slöta

På midsommardagen hölls gudstjänst i Slöta kyrka. Avsikten var att gudstjänsten skulle hållas utomhus men på grund av ett otjänligt väder fick den förläggas inomhus. Kyrkoherde Konrad Bjurek förrättade altartjänst och missionär Wideskär från Tanzania medverkade. Efteråt bjöd syföreningen på kaffe.

På midsommardagen hölls friluftsgudstjänst på Lovene kyrkplats och komministerparet Laila och Olle Hultberg, Kölingared, deltog, i år för tionde året i följd. Efteråt serverades kyrkkaffe hos Gösta Karlsson i Bäckgården. Fru Hultberg medverkade med ett par sångstycken och komminister Hultberg berättade om Lovene kyrkplats' historia. Kyrkoherde Konrad Bjurek tackade avslutningsvis de medverkande.

Vartofta föll 5—2

Töreboda besegrade i går kväll Vartofta med 5—2 efter 1—1 i halvtid vid matchen på Strömsborg. Triumfen var rättvis, dock något mål för stor. Bäst i Vartofta var i försvaret bröderna Allansson och i kedjan Claes-Arne Wallin. I gästernas lag var försvaret starkt och även innertrion imponerande.

Målskyttar för Vartofta var Stig Dahlgren.

Bra domare Bengt Löfgren, Falköping.

SLÖTA—KARLEBY

Missionsdagen den 30 juni

SLÖTA KYRKA kl. 10 Högm., offergång, Bjurek. Kyrkbuss fr. Vartofta.

AGNESTADS KYRKORUIN kl. 14 Gudstj., kh Rudolf Johansson, Bjurek. Kaffe. Offergång.

Vid dåligt väder hålles gudstj. i Storegårdens lada.

SLÖTA PASTORAT

PASTORSEXPEDITIONEN öppen under tiden 1/7—6/9 Slöta kl. 10—12, Asle kl. 18—19 fredagar.

Pastorsämbetet

Yttre lösöreauktion

kommer att hållas fredagen den **2 aug. 1968** då Erik Anderssons dödsbo, **Grevagården, Slöta, Vartofta,** låter försälja allt yttre lösöre varvid kan nämnas: skördetröska Aktiv bog. 5', traktorer Volvo Krabat 1956 o. Harvester D 275 1963 med lastare. Utförligare annons senare.

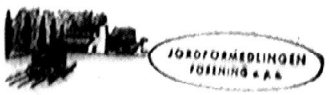

Storgatan 12—14, Falköping tel. 0515/123 48, 153 48

Tjuv frossade Korv och mjölk föll i smaken

En speceriaffär i Vartofta hade natten till onsdag påhälsning av en hungrig tjuv, som genom att peta upp låset har tagit sig in i lokalen. Åtta isterband, några prinskorvar och en liter mjölk (!) gick åt. Vidare har 70 kronor ur en växelkassa försvunnit.

Samma natt stals en moped i Vartofta. Polisen tror att det är den hungrige nattgästen som varit framme även här.

Vissa tecken tyder på att inbrottet ägde rum ett par timmar efter midnatt. Falköpingspolisen är angelägen att komma i kontakt med personer som gjort eventuella iakttagelser.

Barnkärt hembiträde

sökes till familj med 3 barn i Vartofta. Husmor förvärvsarbetar. Tillträde omkr. den 20 aug. Telefon 300 80.

Konrad Bjurek kyrkoherde i N. Kyrketorp

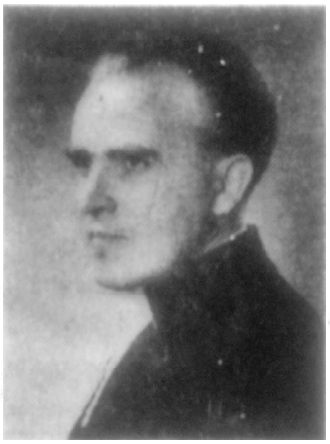

Kyrkoherde Konrad Bjurek

Till kyrkoherde i Norra Kyrketorp m. fl. församlingar utnämndes i fredagens konselj kyrkoherden i Slöta Konrad S. Bjurek.

Den nye kyrkoherden i Norra Kyrketorp är född i Bjurbäck 1913, avlade studentex. i Göteborg 1936, teol. fil. ex. i Göteborg 1937, teol. kand.-ex. i Lund 1940, prakt teol. prov i Uppsala 1941 och prästvigdes samma år för Skara stift. Efter att ha innehaft pastoratsadjunktstjänster i Otterstad, Norra Åsarp, Gudhem, Götene och Böne blev han vice komminister i Brandstorp 1946 och komminister i Hudene 1951. Till kyrkoherde i Slöta pastorat valdes han 1958.

— I Slöta kyrka jordfästes i går fröken Anhild Gustavsson, Nolgården, Vartofta. Då de sörjande inträdde i kyrkan spelade fru Ester Andersson Kyrie av Couperin. Officiant var kyrkoherde K. Bjurek, som höll griftetal med utgång från orden i Matt. 24: 35. Fru Andersson sjöng solo »Närmare Gud till dig». Då de sörjande lämnade kyrkan, spelades på orgeln Melodia funèbre av D. Olsson. Vid graven uttalades avskedsord och nedlades blommor av broder, övrig släkt och vänner.

Missionsdagen i Slöta och Karleby

firas med högmässa i Slöta kyrka på förmiddagen, där kyrkoherde Bjurek predikar. Kyrkbussen går från Vartofta. I Karleby firas friluftsgudstjänst i Agnestads kyrkoruin på eftermiddagen. Där medverkar kyrkoherde Rudolf Johansson och Konrad Bjurek. Syföreningens medlemmar svarar för kyrkkaffet, som också denna gång serveras i Storegårdens trädgård. Skulle vädret bli dåligt förlägges gudstjänsten till Storegårdens lada. Offergång till missionen blir det på båda platserna.

Vartofta SK—IFK Falköping 0—3

Mål.: Johan Akerhage, Håkan Granelind, Lars Qvick.

Även i den andra matchen slog IFK Falköping sina rivaler i serietoppen Vartofta och genom resultatet blev det nu Tomtens IF som gick till serieledning över sommaren. Gruppen blev således mycket intressant och det skall bli roligt att följa mötena mellan de tre lagen i höst. Bäst i det segrande falköpingslaget var denna gång Mikael Johansson, Mikael Ingsberg och Håkan Granelind, medan samma betyg i Vartofta tilldelas Jonny Allansson, Clas-Göran Ragnarsson och Karl-Erik Andersson.

Tomtens IF	6	5	0	1	22	— 5	10
Vartofta	6	4	0	2	15	— 4	8
Falköping	6	4	0	2	11	— 3	8
Sandhem	6	3	0	3	11	—12	6
FAIK	6	2	0	4	4	—12	4
FBK	6	0	0	6	1	—28	0

Skara-Älvsborgs pojklagsserier

Av Skara-Älvsborgs pojklagsserier är endast slutställningen för den södra gruppen klar, medan i den norra gruppen återstår en del hängmatcher. Klart är emellertid att det inte finns någon som kan hota Floby om den slutliga segern i norra gruppen och därmed heter årets gruppsegrare Floby och Slutarp.

Till norra gruppen har vi anledning återkomma när de återstående matcherna spelats.

I den södra gruppen blev det en dramatisk slutstrid och denna kom att stå mellan Slutarp och Åsarp, vilka stod utan konkurrens i gruppen detta år. Ett nederlag vardera hade lagen råkat ut för och det var i de inbördes mötena detta hände. Slutarp vann i Åsarp med 2—1, medan Åsarp vann returen på TÅngavallen med 4—1.

Inför sista speltomgången var premisserna dessa att Åsarp hade ledningen i gruppen med en målskillnad, som med tre mål över skred Slutarps dito. Kunde Slutarp hålla denna tre-målsmarginal så kunde man i kraft av flera gjorda mål hålla undan för Åsarp trots samma målskillnad.

Skrällresultat blev det i båda uppgörelserna som topplagen på var sitt håll var inblandade i den sista omgången. Med 14—0-seger över Sandhem kunde Slutarp med god marginal gå förbi Åsarp, som i sin hemmamatch mot Kinnarp kunde notera en seger med 7—0.

Som man ser av tabellställningen var de båda topplagen i

Vartofta SK— Stenstorps IF 4—1

Mål.: Vartofta: Christer Östman, Kent Johansson, Claes-Arne Wallin, Thomas Johansson, Stenstorp: Hans Bäck.

En bra och just match mellan seriens två bästa lag slutade med en klar seger för Vartofta, som nu är i bättre slag än Stenstorp, vilka har svårt att få sitt spel att klaffa. Genom segern leder nu Vartofta serien i stor stil och det vill nog till ett under om något lag skall kunna stoppa lagets frammarsch mot »guldet». Bäst var i hemmalaget Bo Johansson, Bernt Andersson, Christer Östman, Conny Johansson och Jan Johansson. Stenstorps bästa var mv Clas Andersson, hh Stig Dahlberg, som var planens bäste spelare, samt Hans Bäck och Jonny Olsson.

Vartofta	5	5	0	0	27	— 4	10
Stenstorp	5	3	0	2	20	—10	6
Floby	5	2	1	2	11	—13	5
FAIK	4	1	0	3	3	—22	2
Valtorp	5	0	1	4	5	—17	1

Ung småskollärare

önskar mindre lägenhet i Vartofta fr. o. m. höstterminens början. Tel. 0502/300 44.

stärklass denna gång och vad beträffar Sandhem så togs deras fyra poäng på bekostnad av Kinnarp. De senare har gjort en överraskande negativ insats detta spelår och tydligt är att spelarmaterialet inte varit av bästa klass. En viss generationsväxling torde nog ha spelat in och man har anledning tro på bättre resultat i fortsättningen.

Norra gruppen

Grolanda—Vilske-Kleva 1—0
Vartofta—Floby 0—8

Floby	6	3	3	0	16 — 2	9
Vilske-Kleva	5	1	3	1	4 — 4	5
Grolanda	4	1	2	1	3 — 7	4
Vartofta	3	0	0	3	1 —11	0

Återstående matcher:
Vartofta—V-Kleva
Grolanda—Vartofta
Vartofta—Grolanda

Södra gruppen

Slutarp—Sandhem 14—0
Åsarp—Kinnarp 7—0

Slutställning:

Slutarp	6	5	0	1	31 — 9	10
Åsarp	6	5	0	1	25 — 7	10
Sandhem	6	2	0	4	15 —29	4
Kinnarp	6	0	0	6	4 —31	0

Slöta pastorat

Söndagen den 7 juli

Karleby kl. 9.45; Slöta kl. 11, Asle kl. 10 (obs. tiden!) gudstjänst ÅSLE TA. Mularp å kyrkbacken kl. 11. I Mularp offergång till missionen.

VARTOFTA

Kommunalexpeditionen

hålles stängd tiden 15 juli—27 juli 1968. Brådskande ärenden: kommunalnämndens ordf. tel. 350 07 eller 350 16.

KOMMUNALNÄMNDEN

†

Min älskade Make,
vår kære Far och Morfar

Folke Eliasson

* 8/7 1899

har i dag lämnat oss, syskon, släkt och många vänner i djup sorg, men i ljust och tacksamt minne bevarad.

Jutagården, Vartofta,
den 8 juli 1968

SARA

Ulla och Agne
Peter, Glen, Pierre
Karin och Klaus
Roger, Katarina

Du bäddas i hembygdens
soliga famn,
Där barndomens vagga har
stått.
Vid hemsocknens kyrka, Du
hunnit i hamn
Och där på dess stigar Du
gått.
Där är hembygdens klockor
som ringa,
Guds frid är den hälsning
de bringa

Jordfästningen äger rum i Slöta kyrka måndagen den 15 juli kl 11.00. Släktingar och vänner som önska följa vår kære till graven samlas vid kyrkan. Efter akten inbjudes till minnesstund å Rantens Hotell.

Klädsel kavaj.

Svar om deltagande önskas senast lördag den 13 juli till tel. 0515/112 48.

Meddelas och inbjudes endast på detta sätt.

Folke Eliasson. Lantbrukare Folke Eliasson, Jutagården, Vartofta, avled på måndagen. Den bortgångne var född 1899 i Slöta. Under en följd av år drev han Jutagården tillsammans med en broder. Sedermera överlåts lantbruket till en svärson till den bortgångne.

Närmast sörjande är maka, två döttrar, svärsöner samt barnbarn.

Slöta Församling

sönd. den 14 juli kl. 13.30
FRILUFTSGUDSTJÄNST

Smeby Stommen (Vitalis Johansson). Medverk. K. Bjurek, Gösta Karlsson. Kaffe, kollekt till missionen.

Varmt välkomna!

Hr Börjesson slår larm om dålig Falbygdsväg

Riksdagsman Bengt Börjesson i Falköping går till aktion för att få vägen mellan Slöta kyrka och vägskälet vid Læby förbättrad. I en skrivelse till Vägverket i Skaraborgs län säger han att vägen är så dålig att den kan betraktas som en trafikfara. Tidigare har ortsbor skrivit till Länsstyrelsens planeringssektion om vägen.

Hr Börjessons skrivelse har följande lydelse:

Undertecknad, som blivit anmodad av ortsbor boende intill ovan rubr. väg att tillskriva Vägverket och anmoda dem att tillse att ovan rubr. väg lordningställes på ett tillfredsställande sätt. Vägen är i ett mycket dåligt skick. Den kan betecknas som trafikfarlig. Vägbanan är belagd med oljegrus, men genom hårt slitage av den tunga trafiken har vägbanan blivit ganska gropig. Under den senaste tiden har vissa förbättringar skett genom att de värsta groparna fyllts igen, men trots de vidtagna förbättringsåtgärderna är vägbanan i sådant skick att den icke fyller de anspråk man har rätt att ställa på en allmän väg.

Vägens beskaffenhet åstadkommer stort slitage på bilarna, varför man mycket väl förstår bygdefolkets irritation över att de dagligen måste färdas på en sådan dålig väg. Även har klagomål framkommit från genomfartstrafikanter över att de tvingas att behöva trafikera nämnda väg.

Jag är medveten om de begränsade resurser som står till Vägverkets förfogande för underhålls- och reparationsarbeten, men trots detta vill jag ändock vädja till Vägverket att snarast tillse att nödiga omläggningsarbeten måtte vidtagas avseende vägen Læby genom Slöta by fram till »Gamla Ålderdomshemmet» under hänvisning till vad jag i min skrivelse anfört.

Jag hänvisar också till en skrivelse av den 8 maj 1968, av ortsbor, ställd till Länsstyrelsens Planeringssektion i Mariestad avseende ovan rubr. väg.

Bengt Börjesson
Riksdagsman

PÅ Smeby Stommen
hos Vitalis Johansson firas på söndag friluftsgudstjänst under medverkan av kyrkoherde Bjurek och Gösta Karlsson. Det har blivit tradition med denna friluftsgudstjänst på denna vackra plats, där lämningar finns efter Smeby kyrka. Värdfolket svarar också i år för kaffeserveringen, vars behållning går till missionen. Kollekt kommer också att upptagas till samma ändamål. Skulle vädret bli dåligt, sker samlingen i den fina maskinhallen på gården.

Befolkningsutvecklingen i kommunen

Av den nu föreliggande första delen av statistiska centralbyråns berättelse om befolkningsutvecklingen under 1967 framgår att Vartofta landskommun som vid årsskiftet 1966/67 hade 3.092 invånare under 1967 kunde bokföra 40 levande födda och 45 döda. Den indikes omflyttningen gav ett underskott på 30 personer varjämte man kunde notera 2 immigranter men ingen emigrant. Sedan man företagit ev. erforderliga korrigeringar (föranledda t. ex. av tidigare felaktiga i siffermaterialet, av överföringar till och från registret över obefintliga personer samt av ändringar i den kommunal indelningen) har centralbyårn kommit fram till att kommunens defintiva folkmängdssiffra vid årsskiftet 1967/68 var 3.059. (PRK)

Befolkningsutvecklingen i kommunen

Av den nu föreliggande första delen av statistiska centralbyråns berättelse om befolkningsutvecklingen under 1967 framgår att Vartofta landskommun som vid årsskiftet 1966/67 hade 3.092 invånare under 1967 kunde bokföra 40 levande födda och 45 döda. Den indikes omflyttningen gav ett underskott på 30 personer varjämte man kunde notera 2 immigranter men ingen emigrant. Sedan man företagit ev. erforderliga korrigeringar (föranledda t. ex. av tidigare felaktiga i siffermaterialet, av överföringar till och från registret över obefintliga personer samt av ändringar i den kommunal indelningen) har centralbyårn kommit fram till att kommunens defintiva folkmängdssiffra vid årsskiftet 1967/68 var 3.059. (PRK)

VARTOFTA

Söndag kl. 14.30

Friluftsmöte i Thims trädgård. Pastorerna Sune Elofson och Olof Englund. Sång.

Alla välkomna!

VARTOFTA

Söndag kl. 14.30

Friluftsmöte i Thims trädgård. Pastorerna Sune Elofson och Olof Englund. Sång.

Alla välkomna!

YTTRE LÖSÖREAUKTION

kommer att hållas fredagen den 2 aug. 1968 kl. 13.00 då Erik Anderssons sterbh. Grevagården, Slöta, Vartofta, tel. 0515/371 47, låter försälja:

Maskiner & redskap: traktor Harvester 1963 års med lastare & redskap, traktor Volvo Krabat 1956 års, skördetröska Aktiv 5' hogserad 3 år, såmaskin Harvester 17 bill. skiv, traktorplog Delfin Junior 2 x 12", sidräfsa Akrom, slåtterskära Harvester, stallgödselspridare, konstgödselspridare, fjäderharv 21 pinn. för hydr., traktorräfsa, kupaggregat 3 rad, lättharv, snökedjor, oljetank 300 l. med olja, slipsten, kapsåg, cykelkärra, 2 st. gummihjulsvagnar med flak & håva, lastbrygga, ringvält, 2 st. mjölkmaskiner Alfa rostfria, diskapparat, mj.flaskor, div. handredskap m.m.

Loginventarier: 2 st. el. motorer 10 & 16 hkr., spannmålsskruv 5 m. med motor, gröpkvarn Nirvana nr. 6, tröskverk Thermaenius, halmfläkt m. rör, injektor m. rör, propellerfläkt för torkanläggning 85 cm., skarvkabel, magasinskärra m.m.

Till säkre, kända köpare lämnas 6 mån. kredit mot äganderättsförbehåll. Övriga villkor vid auktionens början.



JORDFÖRMEDLINGEN
FÖRENING u.p.a.

Storgatan 12—14, Falköping, tel. 0515/123 48, 153 48.

Slötabor gästade Edsvära och Kvänum

Slöta CKF-avd. anordnade i söndags en kyrkresa med buss till Edsvära kyrka. Efteråt var man gäster hos Kvänums CKF-avd., som bjöd på kyrkkaffe och annat trevligt.

Vädret var vackert och eftersom man anlände i god tid till kyrkan, blev det tillfälle att njuta av utsikten. De som vågade sig upp i tornet, ångrade inte det besväret. Utsikten över slätten är fantastisk.

Predikan hölls av komminister Ingvar Larsson, bördig från Falbygden. Efter gudstjänsten informerade han om kyrkan och dennas historia.

Färden ställdes sedan till Medborgarhuset i Kvänum, där borden stod dukade och kaffe och smörgås väntade. Fru Signhild Andersson hälsade välkommen.

Syskonen Winrot, som med framgång deltagit i en amatörtävling i Visby nyligen, framförde sedan ett uppskattat sång- och musikprogram.

En tur genom Kvänum med omnejd följde därefter, varvid ett uppehåll gjordes vid Kvänums kyrka. Kyrkvärden fru Inez Pettersson berättade om vad som var av intresse om kyrkan, som byggdes för precis 100 år sedan. Gulder under färden var för övrigt Anna-Lisa Fredén, Signhild Andersson och Rune Andersson.

Ännu en trevlig överraskning väntade då resenärerna inbjöds till riksdagsman och fru Harald Pettersson, Fredängen. Där bjöds samtliga på läskedrycker innan hemresan anträddes.

Gästernas tack till värdarna i Kvänum för stor gästfrihet och trevligt mottagande framfördes av fru Astrid Karlsson.

*

Vid ett tidigare tillfälle anordnade CKF-avd. i Slöta två kursdagar i Vartofta Centralskola. Ämnet för dessa var: »Veta mera — köpa bättre» och ledare var hemkonsulent Birgit Ljungman. En tredje och avslutande kursdag kommer att hållas i höst.

Vartofta utan udd föll mot Karlsborg

Vartofta hade i tisdags besök av Karlsborg för vänskapsuppgörelse. Matchen slöt med vinst för gästerna med 3—1, halvtid 1—1. Vartofta hade ett markant övertag i första halvlek och kedjan lyckades med det allra mesta — utom att just göra mål.

Stig Dahlgren och Karl-Gustav Ehn utmärkte sig särskilt därvidlag. Ulf Leijon brände en straff men reparerade skadan genom att anteckna sig för lagets enda mål, en nick i nät efter hörna.

I andra halvlek mattades Vartofta en aning och Karlsborg fick mer att säga till. Ledningsmålet tillkom efter en tvivelaktigt dömd straffspark och 1—3 anlände på självmål.

Endast två man i Vartofta kommer ifrån matchen med överbetyg, nämligen mv Bengt-Arne Käll och Peter Lundberg.

Domare Hans Ekström var i stort sett bra.

Simskolan i Vartofta avslutad

Simskolan i Vartofta, som varit förlagd till Odenbadet i Falköping, har avslutats. Folkskollärare Marita Carlsson har varit simlärare med Christina Karlsson som bitr. d:o.

Följande prov har avlagts:

Fisken: Ing-Marie Rudberg, Marianne Nilsson, Irina Johansson, Stefan Brorsson, Ros-Marie Kärrmander, Marie Axelsson, Helen Strand, Per-Olof Håkansson, Roger Svensson, Gunilla Fröhlin, Monika Käll, Anita Lindquist, Uno Johnsson, Carina Johansson, Lillemor Wennermark, Ingela Johansson, Marita Larsson, Kenneth Engström, Karin Johansson, Per Jakobsson, Alf Andersson, Klas Jansson, Hans Helander, Jan Johnsson, Carina Brattberg, Eva Nilsson, Irene Rudberg, Ann-Charlotte Radnäs, Kerstin Lind, Monika Mörk, Ingela Kokko, Barbro Andersson, Eva Herbertsson, Lena Gustavsson, Carina Jelk, Börje Algotsson, Bo Eriksson, Anita Smedberg, Per-Inge Karlsson, Bernt Larsson, Roger Ingehag, Håkan Andersson, Gun Jonsson, Eva-Marie Karlsson, Anneli Lennér, Eva Andersson, Monika Lennér, Conny Schön, Hans Modén, Barbro Källeskog, Jerry Kardell, Tony Kardell, Henrik Johansson, Marina Ingvarsson, Lars Eriksson, Sven-Arne Andersson, Raimo Halldén, Tord Andersson, Eddie Lagergren, Magnus Johansson, Catrin Söderlund, Gabriella Olofsson, Ingemar Klasson, Sven Johansson.

Järn: Catrin Söderlund, Ing-Marie Rudberg, Marianne Nilsson, Irina Johansson, Marie Axelsson, Roger Svensson, Uno Jonsson, Marita Larsson, Kenneth Engström, Karin Johansson, Per Jakobsson, Jörgen Oedevall, Morgan Brattberg, Alf Andersson, Klas Jansson, Hans Helander, Jan Jonsson, Rolf Johansson, Carina Brattberg, Eva Nilsson, Irene Rudberg, Carina Jelk, Bernt Larsson, Gun Jonsson, Ingemar Klasson, Sven Johansson, Kjell Sandberg, Eva Kirs, Lisbeth Johansson, Inger Dahlgren, Margareta Larsson, Marianne Oskarsson, Irene Gustavsson, Anette Andersson, Marie Jonsson, Christina Fredriksson, Lars Lindgren, Mikael Sandahl, Inge Johansson, Karl Andersson, Jan Johansson, Birgitta Elfström, Anders Wallin, Börje Karlsson, Elisabeth Johansson, Birgitta Einarsson, Kristina Johansson.

Brons: Karin Svensson, Lena Jonsson, Ros-Mari Lindkvist, Birgitta Elfström, Eva-Mari Östman, Katarina Bruto, Elisabeth Johansson, Ingalill Bergborn, Anna-Karin Sandin, Ann-Britt Badh, Inger Nilsson, Ulla-Britt Svensson, Ing-Mari Jonsson, Birgitta Einarsson, Margit Johansson, Karin Johansson, Anette Pettersson, Viola Lundberg, Kenneth Gustavsson, Harri Johansson, Anders Wallin, Börje Karlsson, Ingemar Hägg, Thomas Åkesson, Börje Lind, Anders Johansson, Benny Jonsson, Lars Radnäs.

Silver: Bengt Andersson, Claes Göran Hallberg, Per Erik Hallberg, Benny Jonsson, Christina Eriksson, Maria Johansson, Anette Pettersson, Ros-Mari Lindkvist, Caroline Borg, Inga-Lisa Andersson, Viola Lundberg, Elisabeth Johansson, Christina Gustavsson, Eva-Britt Olsson, Ingalill Bergborn, Birgitta Einarsson, Birgitta Elfström.

Kandidaten: Lena Jansson, Ingegerd Johansson, Britt-Mari Svensson, Caroline Borg, Carina Fränberg, Christina Eriksson, Maria Johansson, Anette Pettersson, Elisabeth Johansson, Eva-Mari Östman, Inger Gustavsson, Eva-Britt Olsson, Torbjörn Johansson, Bo Lundberg, Bengt Andersson, Bo Jonsson, Per Arne Moberg, Pierre Werner, Roland Landén, Kenneth Gustavsson, Morgan Aldén.

Silvermagistern: Margareta Badh, Barbro Lundkvist.

Bronsmagistern: Ann Gustavsson, Monica Claesson, Conny Svensson.

Järnmagistern: Ing-Mari Håkansson, Ing-Mari Badh, Ingegerd Johansson.

Kvinnlig präst predikar i Slöta och Friggeråker

En kvinnlig präst kommer nästa söndag, den 4 augusti, att predika i Friggeråkers och Slöta kyrkor. Komminister Marianne Westrin har nämligen inbjudits av CKF-avdelningarna i Falköping och Friggeråker. Komminister Westrin kommer även att medverka vid ett samkväm i Friggeråkers kyrka.

Det var komminister Westrin som förra våren predikade i Skara domkyrka i samband med Cp-distriktets årsstämma och då åstadkom en del skriverier kring framträdandet. Den gången samlades så många åhörare i domkyrkan att många måste avvisas.

Eftersom kyrkoherde Rudolf Johansson har semester har Friggeråkers kyrka upplåtits genom hans ställföreträdare, komminister Gordon Möne, som samrått med kyrkoherden. Komminister Stig Luttermark har för närvarande semester.

Slöta kyrka upplåtes av kyrkoherde Konrad Bjurek.

UNG MAN

med körkort, samt

VÄVERSKOR

(vana ej nödvändigt) erhåller omedelbart anställning.

A/B VÄVSTUGAN, Vartofta
Tel. 302 28

†

Vår kära Far,
Morfar och Farfar

Gustav Ericson

* 24/5 1897

har i dag lämnat oss, övrig släkt och många vänner. Vi bevara hans ljusa minne med stor tacksamhet.

Smeby, Vartofta,
den 18 juli 1968

Anne-Marie och Per
Karl-Johan och Karin
Barnbarnen

Blott en dag,
Ett ögonblick i sänder.

Släktingar och vänner inbjudes att övervara begravningsakten fredagen d. 26 juli kl 12.30 i Slöta kyrka, där samling sker.

Efter akten inbjudes till minnesstund å Rantens Hotell.

Svar om deltagande önskas till tel. 0515/112 48 senast den 24 juli.

Den avlidnes minne kan hedras genom en gåva till Cancerfonden.

Klädsel kavaj.

Gustav Ericson. Lantbrukare Gustav Ericson, Millomgården Smeby, Vartofta, avled på torsdagen. Den bortgångne var född 1897 i Kampagården, Slöta. Han arbetade i yngre år i faderns jordbruk tills han 1922 köpte Millomgården. 1923 startade han mejeri på gården och detta drev han till 1936 då det överlåts till andelsmejeriet i Vartofta. 1942 inköpte den bortgångne Skattegården i Smeby. Gustav Ericson gjorde sig känd som en driftig och energisk jordbrukare, som försatte lantbruket i förstklassigt skick. Under en period före kommunalsammanslagningen var han ordf. i Slöta barnavårdsnämnd.

Närmast sörjande är barn och barnbarn.

†

Vår kære Far,
Morfar och Farfar

Hernfrid Gustafson

* 29/9 1892

har i dag stilla insomnat. I ljust och tacksamt minne bevarad av oss, syskon, övrig släkt och vänner.

Vartofta den 25 juli 1968.

Margaretha och Werner
Gunnar och Vivi-Anne
Ing-Brith och Rolf
Barnbarnen

Närmare, Gud, till dig!
Närmare dig!
Om det än blir ett kors,
som lyfter mig,
Sjunger jag innerlig:
Närmare, Gud, till dig,
Närmare dig!

Sist, när jag ställa får
Uppåt min färd
Och ren till rygga är
Jordlivets värld,
Viskar det än i mig:
Närmare, Gud, till dig,
Närmare dig!

Släktingar och vänner inbjudas att övervara begravningsakten i Slöta kyrka lördagen den 3 aug. kl. 11.00.

Efter akten inbjudes till minnesstund å Rantens Hotell.

Klädsel: kavaj.

Svar om deltagande önskas senast torsdag 1 aug. till tel. 0515/112 48.

— I Slöta kyrka jordfästes på fredagen under stor tillslutning lantbrukare Gustav Ericson, Smeby, Vartofta. Som inledning på sorgeakten spelade fru Ester Andersson Kyrie av Couperin. Örjan Nyström framförde »Gammal fäbodpsalm» av O. Lindberg som flöjtsolo. Komminister Nils Borg förrättade jordfästningen och höll griftetal med ledning av orden i Job 1: 21. Efter flöjtsolo, Siciliano ur Bachs Flöjtsonat fördes kistan till tonerna av Largo av Händel ut ur kyrkan för gravsättning.

Vid graven talade dottern å barnens vägnar och vidare frambar brodern Paul Ericson ett sista farväl. Övrig släkt och vänner, bl.a. seminarielärare Birger Winqvist, Göteborg, uttalade avskedsord. En rik blomstergärd hade sänts till båren. Dessutom hade penninggåvor sänts till Cancerfonden.

Efter sorgeakten hölls en minnesstund på Rantens Hotell, där sång förekom och flera tal hölls.

— 75 år fyller den 5 aug. f. hushållerskan Signe Maria Gustafsson, Solliden, Vartofta. Hon är född i Hallestorp, Vårkumla, där fadern var rättare och hon förestod också hans hem. För ett 20-tal år sedan flyttade jubilaren till Vartofta. Hon åtnjuter en för åldern mycket god hälsa, varför hon alltjämt vid behov kan vara grannar och bekanta till god hjälp vid olika arbeten. Hon har också under många år varit medlem i Vårkumla kyrkliga syförening.

Marianne Westrin talar i Slöta kyrka

I morgon, söndag, får Slöta kyrka ett uppmärksammat besök, nämligen av Marianne Westrin från Härnösands stift. Hon förrättar högmässan på förmiddagen. Säkert kommer många både församlingsbor och utomstående att passa på tillfället att få lyssna till en kvinnlig präst.

Dödsfall

Hernfrid Gustafsson. F. lantbrukaren Hernfrid Gustafsson, Vartofta, avled på torsdagen. Den bortgångne var född 1892 i Torbjörntorp. Han har bl.a. varit brukare till gården Långebacka i Vartofta. Han har även under några år varit vaktmästare vid Elvagården. Närmast sörjande är barn, barnbarn samt syskon.

FOTBOLL

STRÖMSBORG

Tomtens IF—
Vartofta SK

Fredag kl. 18.30.

Slöta kyrka

MARIANNE WESTRIN predikar i morgon, söndag, kl 11.00.

VARMT VÄLKOMNA!

Vartofta Högerföreningar

anordnar **STUDIERESA I SJUHÄRADSBYGDEN** torsdagen den 8 aug. Anmälan om deltagande göres till tel. 350 16, 650 21 senast den 5 aug.

Styrelserna

Färre jordbruk i Slöta

Av statistiska centralbyråns slutrapport från 1966 års allmänna jordbruksräkning framgår att antalet brukningsenheter med mer än två hektar åker i Slöta församling sedan 1961 minskat från 93 till 89. 1966 var åkerarealen för 10 brukningsenheter 2,1—5,0 hektar, för 5 5,1—10,0 hektar, för 21 10,1—15,0 hektar, för 17 15,1—20,0 hektar, för 20 20,1—30,0 hektar, för 12 30,1—50,0 hektar, för 3 50,1—100,0 hektar och för 1 mer än 100 hektar.

Den totala åkerarealen inom församlingen var 1966 1.967 hektar varav 1.542 hektar brukades av ägarna och 425 hektar var bortarrenderade. Den kultiverade betesmarken utgjorde 238 hektar.

Friluftsgudstjänst i Vartofta

I Vartofta hålles på söndag eftermiddag friluftsgudstjänst i trädgården hos Ewald Thim. Pastorerna Sune Elofson och Olof Englund samt några sångare svarar för predikan och sång. I händelse av regn förlägges mötet till missionshuset.

Friluftsgudstjänst i Vartofta

I strålande solsken och härlig sommarvärme samlades en stor skara till friluftsgudstjänst i makarna Thims trädgård i söndags eftermiddag. »O sällhet stor som Herren ger Ren här på denna jord» var inledningssången, varefter pastor Olof Englund hälsade välkommen och ledde i bön. Marianne All och Susanne Augustsson sjöng därefter till eget gitarrackompanjemang ett par sånger och återkom senare i mötet med ytterligare fyra sånger. Pastor Sune Elofsson predikade med ledning av berättelsen om Jesu möte med äktenskapsbryterskan och sjöng även en solosång. Pastor Englund hade som utgångsord för sin predikan, berättelsen om hur Jesus botade mannen som varit sjuk i 38 år. Ett extra inslag i gudstjänsten var flickorna Annelie och Rosita Enarssons sång: »O store Gud när jag din värld beskådar». Den givande gudstjänsten avslutades med bön av pastor Ingemar Milltoft. En angenäm överraskning blev till sist att värdfolket bjöd samtliga gudstjänstbesökare på eftermiddagskaffe.

Kvinnliga prästen från Härnösand mottogs varmt av falbygdsborna

Det var fullsatt — varken mer eller mindre — i Friggeråkers vackra lilla kyrka på söndagseftermiddagen, då komminister Marianne Westrin från Härnösands stift predikade vid en gudstjänst. Hon var kallad till Friggeråker av Falköpings och Friggeråkers CKF-avdelningar, men initiativet var riksdagsman Bengt Börjessons. Tidigare på dagen förrättade komminister Westrin högmässa i Slöta kyrka inför en stor menighet. Dämed var isen bruten för kvinnliga präster på Falbygden . . .

Mycket folk i båda kyrkorna, men ingen trängsel. Lagret av extrastolar räckte till, ingen behövde stående åhöra komminister Westrins förkunnelse. Många Falköpingsbor hade sökt sig till Slöta på förmiddagen, kanske i tron att Friggeråkers lilla kyrkorum icke skulle kunna härbärgera alla. Men dagen var het och solig, det var karneval i sta'n på eftermiddagen och därmed fick denna smått historiska kyrkliga händelse på Falbygden konkurrens från idrottsfolkets gissiande av lokala händelser och storheter, i viss mån också från Odenbadet med svalkande simbassänger.

Eller har kanske det nyhetens behag och sensationsdrag, som under åren sedan den första kvinnliga prästvigningen i slutet av 50-talet åvilat kvinnliga prästers framträdande i »motståndstrakterna», ebbat ut?

Bjurek—Westrin vid altartjänst

I Slöta kyrka predikade komminister Westrin och vid altartjänsten tjänstgjorde kyrkoherde Konrad Bjurek — pastor loci — vid sin kvinnliga kollegas sida. Julottestämning, tolkade en av våra sagesmän ramen kring högmässan. Kyrkoherde Bjurek tillhör inte »motståndsmännen» och komminister Westrin är faktiskt inte den första kvinna som predikat i Slöta kyrka. Fröken Inga Flodin, Mularp, har biskopens venia och har predikat ett par gånger i Slöta

IFK Falköping B—Vartofta A 3—1

IFK Falköpings B-lag besegrade på fredagskvällen Vartofta A-lag med 3—1. Vartofta tog ledningen genom Karl-Gustav Ehn som mötte ett inlägg från Dahlgren på direkten. 1—1 anlände efter ett missförstånd i Vartoftaförsvaret. Bertil Rudh blev målskytt. IFK tog därpå helt hand om kommandot och 2—1 kom på straffspark sedan K. Blomqvist fällts.

I andra halvlek hade Vartofta en bra press mot IFK-målet som dock inte gav resultat. I stället kontrade Bertil Rudh och spädde på ledningen till 3—1.

I de allra sista minuterna brände Vartofta en straff. Bäst i IFK var Lars-Erik Svensson, Jerker Setterberg och B. Johansson.

Mv Bengt-Arne Käll och C. Östman gjorde de bästa insatserna i ett slätstruket Vartoftalag.

Stöld

I måndags anmäldes till polisen att nio hyslnycklar stulits vid en bilverkstad i Vartofta. De är värda 150 kr.

K-E Hjortmar lägger beslag på skott från Vartoftaspelare. Intresserade åskådare Vartoftas K-G Ehn och Tomtens Rolf Larsson.



Vartofta slog Tomten, 1-0
K-G Ehn gjorde målet
Målvakts-Käll storspelade

Vartofta ställde till med en rejäl överraskning vid höstpremiären på Strömsborg i går kväll. Serietvåan Tomten tillfogades sitt första nederlag i årets div. V-serie. Segermarginalen blev dock minsta möjliga eller 1—0 — en fullträff som anlände efter 10 minuters spel. Thomas Ekberg lyrade tvärs en boll, som passerade såväl stoppern Alf Tiverman som störtdykande målvakten Karl-Erik Hjortmar. I rätta sekunden kom K.-G. Ehn farande och smällde in bollen med 1—0 som resultat.

Fortsättningen av halvleken gav också mycket positivt från Vartoftas sida, medan däremot Tomtenpojkarna hade ytterst svårt att få något att stämma. Hemmalaget tillskrevs de bästa chanserna till ytterligare mål under de första 45 minuterna, men 1—0 stod sig halvleken ut.

Dock hade gästerna ett utmärkt tillfälle till kvittering i 42 min, men Leif Wilhelmsson slog en straffboll inom räckhåll för Vartoftas Bengt-Arne Käll.

Förspelet till straffen var det att VSK-backen Bengt Allansson attackerade Gunnar Ring. Ring föll tungt och domaren K.-E. Emanuelsson pekade på straffpunkten. I överkant hårt dömt, tycker jag nog . . .

Det kanske dock skall nämnas att Allansson vid ett par tidigare tillfällen fått domar-ögonen på sig genom bryskt spel.

Tomten kunde ej utnyttja visst övertag

Vartofta fortsatte efter rasten att strida tappert, men man kunde dock inte hindra Tomtenlaget från ett visst övertag. Detta övertag förmådde dock inte gästernas spelare utnyttja. Det fanns flera verkligt fina chanser, men Bengt-Arne Käll i VSK-buren visade lejontakter och släppte inget förbi sig. Man minns särskilt en situation från den andra halvleken: Kenneth Palmqvist — Tomteninnern — befann sig i idealposition framför VSK-målet, men Käll kastade sig framför fötterna på Tomtenspelaren och snöt bollen.

I luftduellerna hade inte Tomtenspelarna skuggan av en chans — Käll »vecklade ut» sig och plockade elegant ner de bollarna. En stor dag för Vartoftamålvakten, som välförtjänt hyllades av kompisarna när signalen gick för full tid.

Rejäla krigartakter

Käll var alltså en av orsakerna till att Tomtenspelarna kom av sig med målskyttet i andra halvlek. Lägg härtill rejäla krigartakter från hemmapojkarna. Helt efter parollen ingen över bron . . . En faktor till givetvis: Tomten sorgligt bedrövliga ineffektivitet och på-må-få-adresser i passningsspelet. Det duger inte att tillskansa sig övertag och sedan inte utnyttja detta.

Från händelserna i andra halvlek förtjänar också att nämnas att Vartofta ingalunda var utan chanser. Bl. a. var Stig Dahlgren i fin position på kontringsanfall när 2 minuter återstod.

Dahlgren fick dock bita i gräset sedan han attackerats av Tomtenspelare. Luktade faktiskt straff . . .

Kritik

Vartoftalaget hade som nämnts ett lejon i buren. B.-A. Käll var i praktslag. Försvaret i sin helhet spelade förståndigt med backen Bengt Allansson och Kenneth Milton som de kanske vassaste.

På mittfältet sågs Peter Lundberg agera med framgång och i kedjan gladde Thomas Ekberg med väladresserade bollar. Han var speciellt i första halvlek rejält på alerten. Spelande tränaren Stig Dahlgren visade fin balans över sitt spel och glimtvis ryckte K.-G. Ehn.

Hjortmar Tomtenmålvakt

Tomten hade på den vakanta målvaktsposten satt in K.-E. Hjortmar och den chansningen »gick hem». »Jocke» hade lite otur vid VSK:s fullträff, men skötte sig annars med den äran. I övrigt var det inte helt tätt i de bakre leden, men hb. Rolf Larsson och stoppern Alf Tiverman klarade sig hyggligt. Leif Wilhelmsson jobbade bäst i halvbackslinjen och i anfallet får Gunnar Ring och Geron Jonsson hållas som de bästa.

Domaren Karl-Erik Emanuelsson, Trädet, fick utdela fyra varningar — två för vardera lagen — i en stundtals hetsig match. Det fanns lite efterslängar och tjuvnyp då och då att hålla reda på. Emanuelsson gjorde dock ett gott intryck och höll spelarna fint på mattan. Tomtens straff och Vartoftas uteblivna blev föremål för en del diskussioner och meningarna var något delade . . .

150 personer kantade Strömsborg.

Bässe.

Div. V Falköpingsgruppen

Folkabo—Stenstorp 1—2
Vartofta—Tomten 1—0
Slutarp—Sandhem 6—1
Grolanda—Floby 0—4
Ekedalen—Kinnarp 1—3

Kinnarp	10	9	1	0	38—11	19
Tomten	10	8	1	1	29—5	17
Floby	10	6	2	2	24—10	14
Stenstorp	10	4	2	4	15—18	10
Sandhem	10	3	3	1	22—24	9
Vartofta	10	3	2	5	20—22	8
Ekedalen	10	2	3	5	17—27	7
Grolanda	10	3	1	6	15—28	7
Folkabo	10	1	3	5	15—26	5
Slutarp	10	2	0	8	10—40	4

Falköpings reservserie

Ardala—Vartofta 1—5
Norra Vånga—Rapid 1—1
Vilske-Kleva—Asarp 5—2
Tråvad—Slutarp 5—0
Kvänum—Edsvära 1—1

Vartofta	10	9	0	1	49—13	18
Tråvad	10	7	0	3	29—13	14
Edsvära	10	7	0	3	33—20	14
Ardala	10	6	1	3	22—18	13
Slutarp	10	5	0	5	34—23	10
Rapid	10	4	1	5	19—26	9
Kvänum	10	3	2	5	25—27	8
Vilske-Kleva	10	3	2	5	27—34	8
N. Vånga	10	2	0	8	14—39	4
Asarp	10	1	0	9	9—50	2

En bil som natten till onsdagen stals i Grästorp påträffades i går morse vid en bilverkstad i Vartofta, där samtidigt ett annat fordon försvunnit. Det är en grågrön Opel Rekord av 1960 års modell med registreringsnummer R 49066 och den har ännu inte återfunnits. Dessförinnan hade vederbörande, av spåren att döma, sökt stjäla två bilar vid verkstaden och en i samhället. Man hade bänt upp sidorutorna och sedan försökt bryta upp tändningslåsen, vilket dock inte lyckats.

— I Slöta kyrka jordfästes i lördags lantbrukare Hernfrid Gustafson, Vartofta. Som ingångsmusik spelade fru Ester Andersson Bön av Cappelen och sjöng därefter »Jag är främling» av Lorentz. Kyrkoherde Konrad Bjurek förrättade jordfästningen och höll griftetal med ledning av orden i Matt. 17: 8. Fru Andersson sjöng »Närmare Gud till dig» av E. Linderholm. Till tonerna av Arioso av D. Olsson fördes kistan ut ur kyrkan för gravsättning i familjegrav.

Vid graven tog de anhöriga, släkt och vänner ett sista farväl. Socialnämndens ordf. Bernhard Gustafsson frambar en sista hälsning från Elvagården, dess personal, pensionärer och styrelse och nedlade en krans. En rik blomstergärd hade lignats den bortgångnes sista vilorum.

FRILUFTS-GUDSTJÄNST

Elvagårdens trädgård, Vartofta
sönd. den 18 aug. kl. 14.00.

Medv. Inga Flodin, Gösta Karlsson, K. Bjurek. Sång och musik (dragspel, fiol) av Norrvings. Vid regn hålles gudstj. i matsalen. Kaffeservering.

Alla välkomna!

Karleby-Slöta RLF på studieresa

Karleby och Slöta RLF-avdelningar startade den 7 aug. en studieresa mot Värmland med Anders Törnebohm som reseledare och Arne Svensson som bussförare. 39 personer deltog.

Resan gick över Skövde, Mariestad och Sjötorp, där medhavt kaffe intogs på en vacker plats utmed Vänern. Därefter fortsatte färden till Värmlands Säby, där gården Sommersta besågs. Den ägs av lantbrukare O Svensson, som odlar spannmål, potatis och fordgubbar. Arealen är 110 tunnland öppen jord och 450 tunnland skog.

Därefter gick färden mot Filipstad över Kristinehamn. Där intogs kaffe på Bergmansgården, där det också bjöds på en fin utsikt från ett högt torn. Sedan besågs Vasa spisbrödsfabrik vilken förevisades under sakkunnig ledning. Färden fortsatte genom kuperad skogsterräng och förbi små vackra skogssjöar till Karlstad, där resenärerna inkvarterades på hotell Gösta Berling. Middag serverades på restaurang Trynäs, som ligger på Hammarön. Som avslutning på första resdagen gjordes en båttur på Klarälven med »Sola». Båten är uppkallad efter »sola' i Karlstad».

Andra resdagen började med frukost på Solbacken, därefter fortsatte färden till Arvika, där Arvikaverken besågs. De tillverkar bandfordon, hydraulgrävmaskiner och lastmaskiner. Denna fabrik ägs av Bolinder-Munktell-Volvo. Resenärerna bjöds på kaffe på Storknasbergets servering som ligger i närheten av Arvika.

Därpå fortsatte färden utmed Glafsfjorden till Värmlands Nysäter. Här besöktes lantbrukare J. Johansson på Ökne gård. Han driver mjölkproduktion i en modern ladugård. Arealen är 175 tunnland odlad jord med betes.

Så fortsatte resan till Säffle. Där intogs middag på Stadshotellet, där mat och betjäning var av bästa klass. Färden gick sedan upp till Håverud, där man fick beskåda Dalslands kanal från den höga bron.

Resan gick sedan genom mer markanta jordbruksbygder till lantbrukare G. Karlsson i Nyckeläng, Ör. Här besågs ett nybyggt djurstall av låghusmodell med tillhörande lada, också denna nybyggd. Djurbeståndet var 30 mjölkkor samt ungdjur, åkerarealen, mycket välskött, är 80 tunnland.

Färden gick vidare till Vänersborg. Där drack sällskapet kaffe på den vackert belägna Skräckelstugan vid Vänerns strand.

Det var ett belåtet och glatt resesällskap som ställde färden mot hembygden. Färdledaren Anders Törnebohm avtackades av Stig Karlsson, Slöta, som också överlämnade en liten minnesgåva.

Vartofta-posten förmedlade 17,1 milj. kr.

Vid postexpeditionen i Vartofta var, enligt poststyrelsens berättelse om postverkets förvaltning under fjolåret, vid innevarande års ingång anställda 1 lönegradsplacerad tjänsteman, 2 post- och brevbärarbiträden samt 3 lantbrevbärare.

Från postexpeditionen utgick 3 lantbrevbäringslinjer.

Vid postexpeditionen lämnades under 1967 cirka 76.000 vanliga brev, postkort och korsband, 945 rek, 18 ass, 2.853 vanliga paket samt 5 assurerade paket. Från postexpeditionen utlämnades 1.625 rek, 34 ass, 2.075 vanliga paket, 2.590 brevpostförskott, 1.756 paketpostförskott och 0,67 miljoner övriga försändelser.

Postexpeditionens inkomster fördelade sig med 42.800 kronor på frankoteckenförsäljning och 542 kronor i intäkter på mass-, grupp- och utgivarkorsband m.m., eller sammanlagt 43.342 kronor. Den s. k. penningförmedlingen, d.v.s. sammanlagda beloppet av på expeditionen in- och utbetalda postanvisningar, postgiromedel och postsparbanksmedel, utbetalade barnbidrags- och folkpensionsmedel, medelst återbetalningskort restituerade skattemedel samt likvider för radio- och tv-licenser m. m. uppgick under året till 17,1 miljoner kronor.

Vartofta landskommuns affärer

Av statistiska centralbyråns redogörelse för kommunernas finanser under 1966 framgår att Vartofta landskommun under nämnda år hade intäkter, uppgående till 2,08 milj kr (varav 1,56 milj kr i skatter), och kapitalinkomster på 0,06 milj kr. De totala inkomsterna var alltså 2,14 milj kr (varav 0,04 milj kr i statsbidrag). Kostnaderna under året belöpte sig till 1,67 milj kr (varav 0,37 milj kr i löner) och kapitalutgifterna till 0,34 milj kr, vadan totalsumman utgifter utgjorde 2,01 milj kr. Tillgångarna vid årets slut uppgick till 4,42 milj kr (varav 2,73 milj kr i anläggningstillgångar) och skulderna till 0,90 milj kr (varav 0,85 milj kr i långfristiga skulder). De egna fonderna belöpte sig till 0,59 milj kr.

EKVALLEN

I dag kl 15.30

Floby IF—Vartofta SK

Vartofta-damerna möter "gubbarna"

Äntligen är det dags för Vartofta-damerna att visa vad de kan på fotbollsplanen. I en söndagsmatch skall nämligen damerna drabba samman med Vartofta oldboys.

Hans Badh har under året lärt Vartoftadamerna det mesta om fotboll och nu är det alltså något av »examen».

Så här ser lagen ut:

Vartofta damlag: Ingegärd Sandblom, Margareta Lundberg, Inga-Lill Karlsson, Greta Eriksson, Linnéa Hansson, Birgitta Thörnqvist, Siv Brorsson, Margareta Fransson, Ann-Britt Sandblom, Inger Johansson, Lisbeth Hendén, Yvonne Andersson, Ellsabeth Andersson.

Vartofta Oldboys: John Apel, Hjalmar Pettersson, Erik Karlsson, Gösta Andersson II, Allan Abrahamsson, Erik Törneling, Rune Karlsson, Olof Lindkvist, Nils Gustavsson, Herder Sandblom, Ingvar Johansson, Gösta Andersson, Sven Hendén, Rune Gustavsson.

Samling Strömsborg sönd. 14.15.

Vartofta B: Göran Pettersson, Börje Carlsson, Arne Törnqvist, Anders Bergsten, Lars-Erik Andersson, Björn Hendén, Rune Sandblom, Claes-Arne Wallin, Hans Badh, Rune Eriksson, Jan-Erik Törneling. 12:e Hans Ungh. Match mot Ardala borta idag. Samling Kiosken 14.

Vartofta B-jun.: S. O. Holgersson, Gunnar Sandblom, Bernt Andersson, Kirre Östman, Conny Johansson, Jan Johansson, Bo Törneling, C. A. Wallin, Kjell Johansson, Thomas Johansson, Thomas Östman. Res.: C. G. Ragnarsson, Göran Jonsson. Match mot Blidsberg månd. Samling Strömsborg 18.30.

Vartofta D-jun.: Kenneth Gustavsson, Bo Pryssander, Claes-Olof Jansson, Anders Karlsson, Morgan Alldén, Conny Ragnarsson, Tore Sigfridsson, Tony Kardell, Per-Arne Lindgren, Jan Johansson, Leif Gustavsson. Samling Strömsborg månd. 18.

BYGGNADSENTREPRENAD

Vartofta kommunalnämnd utbjuder härmed på entreprenad uppförandet av pensionärshem i Vartofta.

Byggnaden som skall uppföras med monteringsfärdigt material, omfattar 10 lägenheter.

Byggstart beräknas ske den 1 okt. 1968.

Arbetets uppdelning:

A. Byggnads- och målningsarbeten.

B. Värme- och Sanitetstekniska installationer.

C. El-tekniska installationer.

Handlingarna erhålles mot postförskott från Vartofta kommun, Kommunalkontoret, 520 47 Vartofta. Tel. 0515/301 19.

Depositionsavgifter är kronor 100:— för A och kronor 50:— för B och C.

Anbudstiden utlöper den 9 sept. 1968 kl. 12.00 och anbuden skall vara märkta »Anbud å Pensionärshem».

Fri prövningsrätt förbehålles.

VARTOFTA KOMMUNALNÄMND

KINNARPS, VARTOFTA och YLLESTADS SKOLOR

20/8 Upprop klockan 10.00. Skoldagen slutar 12.20.

Skolskjutsar: Till Kinnarps skola avgår buss från Döve och Mönarp kl. 09.20. Övriga skjutsar går 1 timma senare än vanligt. Vartofta och Yllestads skolor: Skjutsarna går samma turer som förra läsåret, om ej annat meddelats, men börjar uppsamlingen av elever 1 timma senare. Kommunens buss börjar i Falckvarna.

Upplysningar lämnas pr tel. 185 00.

Samtliga lärare inom rektorsområdet samlas till kollegium på Fredriksbergsskolan klockan 14.00.

Tidaholms drätselkammare:

Oförsvarligt lägga ner linj. Tidaholm-Vartofta

Tidaholms drätselkammare yttrade sig vid tisdagens sammanträde i frågan om nedläggning av persontrafiken på järnvägslinjen Tidaholm—Vartofta. Tidaholms stad anser det oförsvarligt att — för att erhålla en diskutabel resultatförbättring för SJ — lägga ner persontrafiken på en i övrigt lönsam linje. Man hemställer nu om länsstyrelsens bistånd att förhindra en dylik åtgärd vilken, som det heter, för staden och kringliggande landsbygd skulle medföra allvarliga skadeverkningar.

Höstens roliga
händelse på
STRÖMSBORG
söndag kl. 15.00
Vartofta-damerna
mot
Vartofta-oldboys

†

Vår älskade

Mikael

* 9/12 1960

har lämnat oss i stor sorg och saknad.

Vartofta den 22 aug. 1968

Solveig och Sven Badh
Morgan, Magnus
Övrig släkt och vänner

Tryggare kan ingen vara
An Guds lilla barnaskara
Stjärnan ej på himlafästet,
Fågeln ej i kända nästet.

Jordfästningen äger rum i stillhet.

Slöta CKF på sommarresa

Författarinnan Anna Lorentzs hem i Smålands Burseryd var huvudmålet för Slöta CKF:s resa i år. Här mottogs man hjärtligt o. kaffebordet stod dukat i den gamla torpstuga, som flyttades fram till gården på fru Lorentzs farfars tid och pietetsfullt vårdas. Kaffet avnjöts i den rogivande trädgården fylld av gammaldags örter. Så besåg man kryddgården och skolmuseet. Ett par avstressande förmiddagstimmar, innan man reste vidare till Anderstorp. Här åt man lunch, besåg sedan plasttillverkningen vid Hagaplast, handlade i dess fabriksbod, gjorde sedan en tur med bussen ut till den nya flygplatsen och motorbanan och imponerades av det snabbt expanderande samhället.

I Värnamo gjordes först ett besök på den permanenta utställningen Swed-expo. Firma Karl Mathsson med möbelkonstnär Bruno Mathssons möbler besökte man sedan och beundrade de hantverksmässigt utförda möblerna. Så strövade man omkring i stadsparken Apladalen och vilade här vid en kopp kaffe innan det var tid för hemresan.

Reseledaren fru Birgit Ljungman avtackades hjärtligt för en väl arrangerad och trevlig resa.

Inte ens snus kunde hjälpa Vartofta-oldboys till vinst över tappert kämpande damer

En dråpelig drabbning av sällan skådat format levererades på söndagseftermiddagen på Strömsborg i Vartofta då Vartofta damlag trots ytterst ringa hjälp av domare och publik lyckades besegra Vartofta-oldboys med 2—1.

Den allra äldsta oldboysen ledde före matchen ett ärevarv runt plan av damlagets målvakt, varefter han av varsamma händer fördes tillbaka till Elvagården, där föreståndarinnan enligt ingångna rapporter bjöd honom på Semper-välling och bullar. Mycket välbetänkt om man besinnar att han gjorde sin sista match på hösten 1873.

Domaren uppträdde fullt korrekt i Svenska Fotbollförbundets nykomponerade dräkt för rättsskipare — frack med sjömanskrage, paraply och knackabums. Allt enligt anvisningar från Dior. Trots denna lätta förklädnad hade den sakkunniga publiken ingen svårighet att upptäcka att under grannlåten gömde sig FT-sportens »Bässe», vilken nu, efter att ha klarat av första brevet i Hermods domarkurs, ansåg sig kapabel för ett offentligt framträdande. En del elaka ynglingar bland publiken ansåg att det var i tidigaste laget.

Under de första 10 minuterna kände de båda lagen liksom varandra på pulsen. Strax efter fick damlagets charmanta målvakt göra en fantomräddning, varefter herrarna gjorde ett fullt regelrätt mål. Eftersom domaren inte såg hur det hela gick till (han hade fått krångel med sitt paraply) underkändes målet fullt riktigt. Pressen mot damernas mål var dock enorm. Utan ett tappert kämpande damförsvar och domarn's helhjärtade och exemplariska ingripanden — han sågs bl. a. vid flera tillfällen med formidabelt tillslag förpassa bollen minst fem meter bort från damernas bur — hade det gått alldeles åt pipan. I stället gick domarens pipa för halvtidsvila.



Dom fixat mot herrarna.

Efter en minut i andra halvlek hände dock vad alla (inklusive domaren) fruktat. Opålitlige Olle Lindkvist, som länge slagit sina lovar kring damernas målvakt, slog elegant bollen i mål. 1—0 till herrarna och spridda protester på »läktaren». Domaren ansåg emellertid bedriften så påfallande att han bjöd målgöraren och hans kamrater på snus. Ett stimulantia som damerna med förakt avvisade. Dom tänkte visa att dom kunde vinna utan att vara doopade.

Omedelbart efter snusceremonin inträffade matchens stora skandal och naturligtvis var det Olle Lindkvist som var »skurken i dramat». Under sitt idoga snirklande runt damburen hade han naturligtvis upptäckt att damlaget hade en ovanligt skön kvinna som burväktare. Mitt under pågående match satte han alltså igång ett överlagt och ovanligt energiskt försök att omfamna flicka i buren. Vissa pojkar har som bekant svårt att avvakta rätt tid och plats. Dessbättre uppmärksammade domaren detta oerhörda tilltag och omförmälde Lindkvist utvisades på en minut — en minut som på eget bevåg förkortades till 32 sekunder.

I 18:e minuten kom damernas välförtjänta utjämning. Herrarna tillgrep allt för bryska metoder i försöken att freda sin bur och det blev frispark. Den rökare Ann-Britt Sandblom sände iväg kunde ingen målvakt i världen ha klarat. 1—1. Under stort publikjubel kunde Ingrid Johansson sedan slå in damernas andra mål, varpå domaren snabbt blåste av matchen, på det att inga otrevligheter skulle kunna inträffa vid damernas mål.

Jokern.
(t. f. och e. o. sportskribent)

— 60 år fyller den 1 sept. kvarnägaren Bo Lindblad, Vartofta. Han är född på Tunarp i Sandhem, och där fick han av fadern grundligt lära sig mjölnarens yrke. År 1928 köpte fadern Vartofta El. kvarn, och där fortsatte jubilaren sin mjölnarpraktik. 1948 övertog han tillsammans med brodern kvarnrörelsen, som sedan betydligt utvecklats och som är den enda i bygden.

60-åringen är vid sidan av sitt yrke verksam på olika områden. Han är brandförman i Vartofta brandkår, och han har utfört en intresserad gärning inom IOGT-logen Midgård, där han är LD. Jubilaren var under flera år ledamot i Vartofta skolstyrelse. Fortfarande är han ledamot av nykterhetsnämnden och av försäkringsnämnden i Vartofta. Han är också länsstyrelsens ombud i Vartofta samhälles vägförening. Vidare är han medlem i Tempelriddarorden och han har i sin verksamhet på olika områden förvärvat många vänner.

REVANSCHMÖTE
STRÖMSBORG
I dag kl. 14.15
Vartofta damer—
Vartofta oldboys
Kl. 15.30
KVÄNUM B—VSK B

Rattmästerskap

anordnas av Vartofta-Frökind och Vilske kretsar av CKF samt Falbygdens krets av CUF, söndag den 25 aug. kl. 10.00 vid Vartofta centralskola.

Kl 10.00 kör alla som har VW.
Kl 11.00 Volvo.
Kl 12.00 Saab.
Kl 13.00 Opel.
Kl 14.00 övriga märken.

VÄLKOMNA! Kommitterade

Kettelstolsvävare

helst med vana, erhåller anställning omg. eller senare.

HOLMBERG TRIKÅ AB
Tel. 301 61, 302 30.

Dramatiskt på Ekvallen Floby-kvittering kom i slutsekunderna, 4-4

Vartofta SK kom väl laddade till Ekvallen och gav Floby IF en match som tvingade dessa att ta ut allt av sitt kunnande för att med knappast möjliga tidsmarginal klara en poäng. Det var ca 10 sek. kvar av matchen, Vartofta hade kort före tagit ledningen med 3—4, och höll på att fira segern då Floby fick ett inkast, bollen hamnade hos Lasse Råberg som slet sig loss och gjorde 4—4. Kommer därtill att Floby hade ledningen med 3—2 ca 10 min. tidigare, kan man säga att det var en dramatiskt match med en epilog som var tämligen rättvis.

Matchens första kvart började med jämnt spel i gott tempo, men bollen fördes mest på mittfältet. Man frapperades av att passningsspelet var skralt på båda sidor. Vartoftapojkarna attackerades ganska hårt av hemmalaget och fick många frisparkar ,som dock ej resulterade i några farliga situationer. Flobyhalvan Stig Gustavsson hade ett bra långskott som strök farligt nära målkrysset, innan det var dags för Flobyledning.

Välspelande juniorn Hasse Karlsson serverade Lasse Råberg en delikat boll som denne behärskat placerade i mål, 1—0. Vartofta fick mer och mer grepp på sina motståndare och i 25:e min. var hi på språng mot mål då han fälldes. Straffsparken som följde slogs i mål av Ulf Leijon, 1—1.

Vartofta hade otur

då hy Peter Lundberg fick lämna planen efter en svår sträckning i knät. Han ersattes av Ingemar Sandblom. I Floby-anfallet var Lasse Råberg mest på alerten och man noterade en fin nick strax utanför målet. Den jämna första halvleken var i sin 40:e min då Vartofta tog ledningen med 1—2. Det var vi K. G. Ehn som gick raka spåret mot mål och slog lädret hårt i mål. Floby hade jättechans att utjämna strax efter då Lasse Råberg slet sig loss och fri, men Bengt-Arne Käll i Vartoftamålet gick ut och täckte skottet fint, men det blev en returboll som hy Herbertsson ur fint läge sköt högt över målet.

Hade Floby

visat det kanske något bättre i spelväg första halvlek så blev andra halvlek mera av Vartofta. Laget hade mera av vilja och tyngd i sina förehavanden, och konditionen räckte till en fin slutspurt. Vi Stig Dahlgren gick ofta fram på ytterkanterna och skapade oro i Flobyförsvaret. Det blev dock Floby som återtog ledningen i målprotokollet.

Käll klarade fint en Lasse Råberg-nick till hörna innan han fick kapitulera för samma man. Råberg dribblade då på sitt karaktäristiska sätt av ett par man och väntade med målskottet tills Bengt-Arne gick ut, då kom målbollen, 2—2, hur lätt som helst. Dessförinnan hade dock K. G. Ehn en jättechans att göra mål på en boll som ställde honom helt fri framför Flobymålvakten, men bollen sköts i häpenheten högt över målställningen.

Floby återtog ledningen med 3—2. Ett inlägg av hy Herbertsson vidarebefordrade Råberg fint till Halvar Johansson som sköt i mål.

Slutminuterna blev

rafflande, ef Tomas Ekberg drog sig ut på hy där han sprang loss från sin back och sköt mot mål där mv inte riktigt var med, 3—3. På en hörna nickade så Ulf Leijon snyggt mål, 3—4. Vild glädje i Vartoftalaget samtidigt som o-an relaterade Lasse Råbergmål gav 4 lika.

Floby verkade inte

att komma upp till sitt bästa kunnande, men å andra sidan spelar man inte bättre än motståndarna tillåter, och nu var dessa fullt jämnbördiga i det mesta. I försvaret var Eyvind Josefsson och Öve Rydberg de bästa. I anfallet var Lasse Råberg i särklass, och Hasse Karlsson gjorde återigen en lovande match.

Vartofta är på starkt

uppåtgående. En fin lagbesättning av robusta men samtidigt rörliga spelare och ingen svag punkt. Målvakten B-A Käll har utvecklats fint sedan sin Flobytid, men nu tog prydligt spelande ch och lagkaptenen Bror Hjerp det mesta framför målet såväl i luften som på marken. Hb Bengt Allansson gjorde en fin insats liksom Ulf Leijon på mittfältet. På mittfältet gjorde också Kenneth Milton sitt till att spelet hölls så bra uppe. I anfallet var Stig Dahlgren primus och KG Ehn en forwards med tyngd i sina attacker.

Domaren Hjalmar Lindstrand, Alingsås, är en herre med färg på planen. Pondus och bestämdhet i toppklass, men så har han också rutin att, som nu, aldrig tillåta minsta antydan till överträdelser. Till stor del hans förtjänst att det blev en trevlig tillställning.

Håte

Fin höstupptakt av Vartofta K-G Ehn avgjorde i 3—1-duell

Vartofta tog på lördagen två mycket viktiga poäng i matchen mot Sandhem på Strömsborg. Resultatet 3—1, efter 1—1 i halvtid, var snarare i underkant än överkant. Därmed är Vartofta obesegrat i höst.

Matchen började ganska avvaktande från båda håll, men initiativet gled alltmer över till hemmalaget. Vartofta tog ledningen i den 9:e min. genom vy Stig Dahlgren, som höll sig framme på en framspelning från mittfältsspelaren Ulf Leijon, och Blom i Sandhemsmålet var utan chans att rädda.

Hemmalaget hade ytterligare chanser att öka sin ledning, bl. a. var både vy Stig Dahlgren och ef Karl-Gustav Ehn igenom, men Blom i gästernas bur kunde avvärja genom bra utrusningar.

Sandhem spelade efter hand upp sig, och efter ca 30 min. kom kvitteringen. Hy Astor Öberg rev åt sig bollen på högerkanten och slog in ett snyggt inlägg som hi Sune Elf ganska omarkerad kunde nicka i mål. Båda lagen hade sedan chanser att ta ledningen, men resultatet stod sig halvleken ut.

Andra halvlek började gästerna bäst och man radade upp några farligheter framför Käll i hemmaburen, men denne var på sin vakt, och lät sig inte överlistas.

Hörna direkt i mål

I den 15:e min. fick hemmalaget en hörna, som Karl-Gustav Ehn slog direkt i mål. Sandhemsspelarna protesterade, då man ville göra gällande att bollen inte varit inne, men domaren som var bra placerad signalerade för mål och 2—1 var ett faktum.

Tre minuter senare sågade sig Leijon och Dahlgren igenom Sandhems högerförsvar, och på Dahlgrens snygga inlägg höll sig K-G. Ehn framme och slog bollen i nät. Även denna gång protesterade Sandhemsspelarna högljutt, och man ville ha målet till offside.

Hemmalaget hade sedan flera chanser att öka sin ledning, bl. a. var vy Stig Dahlgren igenom tre gånger fri med målvakten, utan att kunna överlista denne.

Gästerna hade även chanser att kunna reducera, men hemmamålvakten var på sin vakt.

I matchens sista minut var man beredd att notera 4—1 till hemmalaget då Ulf Leijon skallade ett inlägg från K-G. Ehn, men Blom gjorde en jätteräddning.

Kritik

I Vartofta gjorde Bengt-Arne Käll mycket bra ifrån sig i mål. I den mycket starka fyrbackslinjen går högsta betyget till Björn Hendén och Göran Allansson. Av mittfältsspelarna skötte sig Jan-Christer Östman bäst denna gång. I kedjan var Stig Dahlgren ordentligt på alerten denna gång, och hans raider på vänsterkanten vållade Sandhemsförsvaret bekymmer flera gånger, men hans betyg dras ned av de många missade givna målchanserna. Vidare förtjänar K-G. Ehn ett extra plus för sina två viktiga mål.

I Sandhem gjorde Blom i målet något av en stormatch, och räddade laget från ett ännu större nederlag. I det ganska tungrodda uteförsvaret gjorde ch Jerry Kumlert mycket bra ifrån sig. Hh Åke Ahlkvist har setts bättre tidigare. Kedjans främsta denna gång var de båda inrarna Sune Elf och Erik Karlstedt.

Domaren Henry Lagergren, Marlestad, hade det ganska besvärligt många gånger och det blev inte lättare genom spelarnas ideliga protester mot nästan varje domslut. Protesterna kom i de flesta fall från gästernas sida.



Yllestad, Vartofta och Aslo skolor M. potatisbullar, stekt fläsk, lingon. T. stekt fisk, pot., kålsallad. O. korvkaka, pot., lingon. T. spenatsoppa, ägg och mjuk korvsmörgås. F. kålpudding och pot.

FOTBOLL

STRÖMSBORG

Sandhems IF

Vartofta SK

I dag kl. 15.30.

KUNGÖRELSE

Byggmästaren Brynolf Leopold Malmohag, Vallgatan 16, Vartofta, har på grund av en den 23 juli 1968 inkommen ansökan den 27 aug. 1968 försatts i konkurs vid Vartofta och Frökinds häradsrätt. Anledning finnes till antagande att gäldenärens bo icke föreslår till bestridande av konkurskostnaderna.

Falköping den 27 aug. 1968.

Konkursdomaren

†

Eeva Moilanen

* 20/12 1941

har i dag hastigt lämnat oss.

Vartofta den 31 aug. 1968.

Släktingarna
Vännerna

För den som sjukdom blott
är givet
Är döden skönare än livet.

Släktingar och vänner inbjudas att övervara begravningsakten i Slöta kyrka fredagen den 6 sept. kl. 15.30.

Gravsättning å Sandhems kyrkogård.

Efter akten inbjudes till kaffe å Gerda Svenssons Konditori.

Klädsel: Kavaj.

Svar om deltagande önskas före torsdagen den 5 sept., till tel. 0515/112 48.

†

Min älskade Make,
vår kære Far,
Farfar och Morfar

Oskar Sköld

* 1/10 1880

har i dag stilla insomnat. I ljust och tacksamt minne bevarad av oss, övrig släkt och vänner.

Vartofta den 6 sept. 1968

FRIDA
Ragnar och Elin
Göte, Nils
Svea och Sven
Barnbarn
Barnbarnsbarn

Här en källa rinner,
Säll den henne finner!
Hon är djup och klar,
Gömd, men uppenbar.

Jordfästningen äger rum i Slöta kyrka lördagen den 14 sept. kl. 11.00. För dem som önska övervara begravningsakten sker samling i kyrkan. Efter akten inbjudes till minnesstund å Rantens Hotell.

Klädsel kavaj.

Vartoftadam dödad av tåg

En dam från Vartofta påkördes och dödades på lördagen av ett persontåg söder om Vartofta station.

Lokföraren upptäckte henne alltför sent för att hinna stanna. Han bromsade och signalerade, men detta hjälpte inte. Den omkomna var född i Finland.

Vartofta

Kommunalexp.

hålles stängd torsdagen den 5 och fredagen den 6 sept.

Kommunalnämnden

— I Slöta kyrka jordfästes i torsdags gossen Mikael Badh, Vartofta. Kantor Th. Marlebäck inledde sorgeakten med att spela Sursum corda av V. Ahlén. Kominister Nils Borg förrättade jordfästningen och höll griftetal med ledning av orden i Mark. 10:16. Till tonerna av Sorgmarsch av Beethoven fördes kistan ut ur kyrkan för gravsättning.

Vid graven tog de anhöriga, övrig släkt och vänner avsked och nedlade en rik blomstergärd. Bland kransarna märktes sådana från Falbygdens Skolförbund, lärare och klasskamrater vid Centralskolan i Vartofta samt personalen vid avd. 1 Falköpings lasarett.

SLÖTA KYRKA

söndagen den 8 sept. kl. 11.00 högmässa, konfirmandjubileum, Axel och Rune Ljungkvist och Konrad Bjurek.

Fotboll

STRÖMSBORG

i dag kl. 15.00,

Folkabo IK

Vartofta SK

— I Slöta kyrka jordfästes i fredags fru Eeva Moilanen, Vartofta. Sorgeakten inleddes av kantor Th. Marlebäck som spelade Largo av Händel. Pastor Bertil Eriksson, Asarp, sjöng »Min vandring på jorden är slut» av Ackley. Komminister Nils Borg förrättade jordfästningen och höll griftetal med ledning av orden i Matt. 27:46. Pastor Eriksson sjöng »Långt bortom rymder vida» av Dahlöf. Till tonerna av Sorgmarsch av Chopin fördes kistan ut ur kyrkan för avfärd till Sandhems kyrkogård, där gravsättning skedde.

Vid graven tog släkt och vänner ett sista farväl och nedlade blommor. Bl. a. märktes kransar från Vartofta Textilindustri AB, arbetsgivare och arbetskamrater. Efteråt hölls en minnesstund på Gerda Svenssons Konditori.

Oskar Sköld, f. d. lägenhetsägaren och kalkarbetaren Oskar Sköld, Elvagården, Vartofta, avled på fredagen. Den bortgångne var född 1880 i Kälvene. I unga år började han arbeta vid Stenbrottet men flyttade därefter till Uddagårdens kalkbruk och Bredegårdens kalkbruk. 1922 återvände han till Stenbrottet. Han inköpte vid samma tid en jordbrukslägenhet och drev också under flera år en diverse handel där.

Oskar Sköld var en aktiv nykterhetskämpe och tillhörde Logen Midgård i Vartofta alltsedan dess bildande. Här innehade han en mängd olika uppdrag och var bl. a. LD under många år. I kretslogen nedlade han också ett energiskt och framgångsrikt arbete.

Även politiskt var den bortgångne engagerad och han var ivrigt verksam på sin tid i Stenbrottet-Orrholmens arbetarkommun och Vartofta arbetarkommun.

Närmast sörjande är maka, barn, barnbarn och barnbarnsbarn.

Div. V Falköpingsgruppen

Vartofta—Folkabo 3—1
Slutarp—Floby 1—5
Tomten—Stenstorp 1—2
Grolanda—Ekedalen 1—0
Sandhem—Kinnarp 0—2

Kinnarp	14	12	2	0	60—17	26
Floby	14	9	3	2	39—15	21
Tomten	14	8	1	5	32—21	17
Stenstorp	14	7	2	5	27—24	16
Vartofta	14	6	3	5	34—29	15
Grolanda	14	5	2	7	23—37	12
Ekedalen	14	4	3	7	23—34	11
Sandhem	14	4	3	7	26—38	11
Folkabo	14	2	3	9	19—33	7
Slutarp	14	2	0	12	23—58	4

Falköpings reservserie

N. Vånga—Vilske Kleva 1—3
Slutarp—Vartofta 5—3
Tråvad—Ardala 1—1
Kvänum—Rapid 3—1
Edsvära—Asarp 7—0

Vartofta	14	12	0	2	68—20	24
Edsvära	14	9	1	4	48—29	19
Ardala	14	7	4	3	33—23	18
Tråvad	14	7	2	5	35—24	16
Slutarp	14	7	1	6	45—32	15
Vilske-Kl.	14	5	3	6	40—46	13
Rapid	14	5	2	7	30—36	12
Kvänum	14	5	2	7	34—43	12
Asarp	14	3	0	11	15—62	6
N. Vånga	14	2	1	11	18—54	5

Vartofta triumferade i Ekedalen — 4-1
Tre blev utvisade

Vartofta tog med sig båda poängen hem från Ekedalen. Segersiffrorna skrevs till 1—1 efter 1—1 i halvtid — ett resultat som får anses som rättvist då gästerna hade ett klart spelövertag i andra halvlek och då svarade för den fotboll som presenterades i matchen.

0—1 gjorde vi K.-G. Ehn och kvitteringen ombesörjde vi Bengt Fredriksson.

I andra halvlek hårdnade spelet till och till detta bidrog också domaren som helt tappade greppet. 1—2 kom på straff och skytt var vh Ulf Leijon. 1—3 gjorde vi K.-G. Ehn innan slutresultatet fastställdes av hy Klas-Arne Wallin.

Slutminuterna blev dramatiska med tre utvisningar. För hemmalaget Stig Persson och Alf Bergman och för Vartofta K.-G. Ehn.

I hemmalaget kan bara hh Uno Persson och hl Leif Johansson få godkänt betyg.

Vartoftas toppar var fyrbackslinjen samt de båda yttrarna Klas-Arne Wallin och Stig Dahlgren.

Domaren Arne Larsson från Töreboda svarade för en vemodig insats.

Valet i Vartofta

Valdistrikt:

I	Karleby (Karleby o. Falk. Ö. förs.)	Karlebyg., Karleby
II	Kälvene (Kälvene o. Näs förs.)	Bygdegården, Näs
III	Slöta (Slöta o. Vartofta Åsaka förs.)	Centr.skolan, Vartofta
IV	Yllestad (Yllestad o. Vistorps förs.)	Bygdeg., Yllestad
V	Åsle (Åsle, Mularp o. Tiarps förs.)	Gymn.salen, Åsle.

Samtliga vallokaler är öppna 08.00—11.00, 13.00—15.00, 17.00—21.00. — För dem som poströstar är postkontoren i Vartofta, Kättilstorp och Åsle öppna för poströstning sönd. 15 sept. kl 10.00—11.00, 15.00—16.00. — Valsedelsförsändelser för äkta make och för sjuka och äldre som ej kan inställa sig i vallokal finnes att tillgå hos undertecknad valnämndsordf. och hos valnämndens deputerade.

Karleby, Vartofta, den 5 sept. 1968. **Gösta Karlsson**

Sex krockskadade vid Falekvarna
Bilförare såg ej mötande fordon



Ingen skadades allvarligt trots att bilarna fick kraftiga plåtskador.

Sex personer skadades i lördags eftermiddag vid en frontalkrock i Falekvarna och fördes i två ambulanser till Falköpings lasarett. Olyckan hände då en bil förd av en Tidaholmsfru skulle svänga in på vägen mot Tidaholm, på färd Jönköpingsvägen söderut. Hennes fader och make följde med som passagerare. Från Jönköpingshållet nalkades en bil förd av en värnpliktig från Gullspång. Två Jönköpingssystrar hade fått lift med honom. Tidaholmsfrun uppger för polisen att hon inte observerade det andra fordonet innan hon påbörjade svängen.

Den värnpliktige bromsade kraftigt — 10 m långa spår uppstod — men kunde trots detta inte undvika kollisionen som inträffade front mot front och med våldsam kraft. Frontpartierna trycktes in fullständigt. Som väl var förblev de utrymmen i bilarna, där passagerarna satt, tämligen intakta.

Ingen i bilen som kom från Jönköpingshållet använde säkerhetsbälten. De kastades omkring i fordonet vid krocken och flickan som satt fram slungades mot vindrutan som krossades av hennes huvud. Som väl var kastades ingen ur något fordon och dessutom stannade bilarna kvar på vägen.

De skadade fördes i två ambulanser till Falköpings lasarett, som tre av dem, Tidaholmsfrun, maken och en av flickorna från Jönköping, kunde lämna efter omplåstring.

De övrigas skador betecknas inte heller som allvarliga av jourhavande läkare. Den värnpliktige ådrog sig hjärnskakning samt sår i pannan och på ett knä. Jönköpingsflickan, som satt fram i bilen, vårdas för hjärnskakning, brott och senskador på vänstra armbågen samt en del sårskador. Tidaholmsfruns fader bröt näsbenet och ådrog sig hjärnskakning och sårskador.

Båda bilarna blev skrot.

★

Hur kunde det komma sig att polisen behövde minst en halvtimme för att komma ut till platsen för den svåra trafikolyckan i Falekvarna i lördags?

När polisen anlände var de skadade redan på sjukhuset, men ena halvan av vägbanan vid själva korsningen var blockerad av de svårt ramponerade olycksbilarna och på andra halvan låg fullt med glassplitter efter kollisionen. Det var livlig trafik på vägen och svårt och riskfyllt att ta sig förbi olycksplatsen — uppenbar fara förelåg för ytterligare olyckshändelser, därför att omedelbar trafikdirigering inte ordnades.

-k

UNGDOMSFOTBOLL

Knattelag

Sandhem—Vartofta 1—2

Årets nästa sista match spelade Sandhems knattelag på måndagskvällen mot Vartofta knattar på Sandhems nya IP. Sandhemsungdomarna kom upp i något av det spel de visade under våromgången, och skapade många farliga situationer framför Vartoftamålet. Skotten ville dock inte lyckas, och mest var det målstolparna och överliggaren som var i vägen. Vartofta hade några skott på Sandhemsmålet men de klarade Lindblom av galant, och halvtidsresultatet blev 0—0.

I andra perioden fortsatte Sandhem att pressa, vilket också resulterade i ett mål, inslaget av vi Klas Davidsson. Vartofta lyckades dock snart utjämna efter schabbel i Sandhemsförsvaret. Vartofta började nu få ett markant övertag i spel och kunde utnyttja sin jämnhet bland spelarna, som var avsevärt mera storvuxna än Sandhemsgrabbarna. Efter ytterligare ett vartoftamål, tröttnade Sandhem avsevärt men lyckades ändå skapa en del farliga chanser, men utjämningen uteblev. Hemmalaget får godkänt betyg överlag, särskilt kedjan, vilken hade bra understöd av Almvärn och Gustavsson.

Vartoftas kedja spelade bra, men kunde inte överlista Sandhemsförsvaret förrän i matchens sista skede. Målgörare för Vartofta var vhb Ragnarsson och vy Göran Jonsson. Bra domare var Herbert Schytt.

— 70 år fyller den 15 sept. fru Julia Elisabet Johansson, maka till f. lantbrukaren Elnar Johansson, Fridhem, Vartofta. Hon är född i Grolanda. Makarna Johansson har under många år innehaft jordbruk i Häggum, där jubilaren varit husmoder i ett lanthushåll. Sedan jordbruket i Häggum överlämnats till en son har makarna varit bosatta bl. a. i Falköping, tills de för ett par år sedan inköpte bostadsfastigheten Fridhem i Vartofta och bosatte sig där.

För Dig i Vartofta!

19.30 LÖRDAGSKVÄLL i FILADELFIA

35 UNGDOMAR VITTNAR och SJUNGER

ALLA VÄLKOMNA!

Vartofta—IFK 1—2

Efter tre raka förlustmatcher i IFK Tidaholms D-juniorserie lyckades det på måndagskvällen för IFK:s småknattar att vända på steken och slå starka Vartofta med 2—1.

Matchen bjöd på fina kombinationer från båda sidor och slutresultatet kan betecknas som rättvist. Bland IFK-pojkarna höjde sig Thomas Grehn och Göran Andersson något över mängden medan Vartoftas bäste var centerhalven och vänsterinnern.

Målgörare för IFK: Lars Quick och Thomas Grehn (straff).

Vartofta SK—Valtorps IF 1—0

Målg.: Bo Törneling.

Svagt tempo men kämpatakter matchen igenom. Hemmalaget med tre reserver var nära att bli lurade på segern mot ett Valtorp som hade större och kraftigare grabbar och där målvakten Jan-Olof Odh och halvbackskedjan med Bengt Alfsson, Kjell Konradsson och Bertil Fogelström var de bästa. Genom segern står nu Vartofta som serieseprare och de bästa hos serievinnarna var Conny och Jan Johansson i försvaret och Tomas och Inge Johansson i kedjan.

Vartofta

Blanketter för ansökan om bidrag til enskilda vägar inom Vartofta kommun erhålles på kom.-exp. Vartofta, tel. 301 19.

Väghållare som erhöll bidrag förlidet år erhåller blanketter utan anmälan. Blanketterna ifyllda återsändes senast den 1 okt.

Kommunalnämnden

Vartofta

KOMMUNALFULLMÄKTIGE sammanträder i Slöta samlingssal månd. den 23 september 1968 kl. 19.00.

Ordf.

STIMULERANDE EXTRA-ARBETE
OCH EXTRA FÖRTJÄNST

SIFO SÖKER INTERVJUARE

i Falköping, Floby, Vilske, Vartofta, Åslätt, Jäla och Kinnarp

SIFO, Svenska Institutet för Opinionsundersökningar, behöver förstärkning med ett antal kvinnliga intervjuare — gärna hemmafruar — och manliga intervjuare på ovanstående orter. Ni skall efter fastställda frågeformulär, utföra intervjuer i SIFO:s regelbundet återkommande opinions- och marknadsundersökningar. Intervjuerna sker vid hembesök, huvudsakligen på kvällstid, bl.a. varje fredag- och måndagkväll. Kort kostnadsfri utbildning. Fria resor och timersättning på free-lancebas.

För att bli intervjuare skall Ni ha: utpräglat ordningssinne, ansvarskänsla, lätt för att skapa kontakt med folk, vänligt och korrekt uppträdande och gärna tillgång till motorfordon.

För ytterligare upplysningar ring fru Morin, tel. 08/21 12 71 eller fyll i och posta kupongen till SIFO, Box 7207, Stockholm 7.

Titel/namn .....

Adress .....

Postadr. ..... Tel. .....

☐ Om Ni disponerar fredag- och måndagkvällar sätt ett kryss i rutan

Lösdrivande hund(?) bet ihjäl kaniner



Christer Hagenstål i Vartofta betraktar tillsammans med kamraterna Leif Gustavsson, Lennart Törneling och Kenneth Gustavsson förödelsen sedan nästan alla hans kaniner dödades natten till söndagen.

Det var en fruktansvärd syn som mötte köpman Henry Hagenstål i Vartofta när han i söndags morse gick för att se till sina tama kaniner. Sextiotre stycken kaniner låg ihjälbitna på marken. Polisen trodde till en början att det var ett lodjur som brutit sig in i kaningården och anställt förödelsen. Nu lutar man mer åt att det är en schäferhund som varit i farten.

Också hos grannen, Sven-Olof Badh, har hunden tagit sig in i en kaninfarm och bitit ihjäl sex kaniner. Hunden har rivit ned ett par masonitskivor och slitit sönder det hönsnät som omgärdar kaninfarmen. För att komma åt några av offren har hunden vidare rykt loss en tung planka som var fastspikad på en kaninbur.

Henry Hagenstål uppskattar värdet av de ihjälbitna kaninerna till i runt tal 1.000 kronor. Polisen i Falköping är angelägen att komma i kontakt med personer i trakten kring Vartofta som de senaste dagarna kanske observerat en lösdrivande hund.

3—1-triumf för Vartofta 2 mål av Ehn mot Folkabo

Vartofta vann på lördagseftermiddagen hemmamatchen mot Folkabo med 3—1, efter pausledning med 1—0. Siffrorna kunde sprungit i höjden, om hemmalaget utnyttjat sina målchanser bättre. Gästerna kunde också fått flera mål, då hemmaförsvaret uppträdde väl nonchalant vid ett par tillfällen. Spelkvalitén och tempot i matchen var dåligt, värmen var en bidragande orsak till detta.

Hemmalaget startade bäst och radade upp det ena anfallet efter det andra framför Kurt Johansson i Folkabo, men denne lät sig inte överlistas. Det dröjde ända till den 30:e min. innan hemmalaget fick sitt ledningsmål. K-G Ehn slog in ett inlägg från vänsterkanten, som Ulf Leijon mötte direkt med vänstern, och slog bollen i mål. Gästerna hade sedan ett par chanser att kvittera, men Käll i hemmamålet var på sin vakt, och resultatet stod sig halvleken ut.

I andra halvlek startade gästerna bäst, och chans att kvittera hade man i 5:e min., då Göran Allansson fick rädda på mållinjen. Efter detta ryckte hemmalaget upp sig, och i den 17:e min. vann K-G Ehn en löpduell med gästernas försvar, och slog bollen i mål förbi den utrusande Folkabomålvakten. Hemmalaget fortsatte sedan pressen mot Folkabomålet, och i den 37:e min. var det klart för 3 0. Ulf Leijon drev upp bollen på vänsterkanten, och på dennes inlägg höll sig K-G Ehn framme och slog bollen upp i nätlaket. Slutresultatet 3—1 fastställde gästernas vy Kent Sandén.

I hemmalaget svarade målvakten Bengt-Arne Käll som vanligt för ett säkert målvaktsspel, och i fyrbackslinjen dominerade Göran Allansson och Bror Hjerp. På mittfältet svarade Ulf Leijon för bästa insatsen. Kedjan skapade många chanser, men lyckades utnyttja dem dåligt. K-G Ehn gjorde visserligen två mål, men kunde ha gjort flera.

Folkabo var nog det sämsta div V-lag, som gästat Strömsborg i år, och laget får säkert svårt att klara nytt kontrakt. Bäst i laget var mv Kurt Johansson, som räddade laget från ett ännu större nederlag. I uteförsvaret försökte ch Fransson att hålla i trådarna, och i kedjan roterade det mesta kring Rolf och Bror Johansson.

Domare: P-B Karlsson, Falköping.

— 60 år fyller den 19 sept. fru Gunhild Karlsson, Rosenborg, Vartofta, maka till framlidne banarbetaren Gustaf Karlsson, som avled i början av detta år. Fru Karlsson är född i Dalum. Hon har bott i Vartofta i många år i makarnas bostadsfastighet Rosenborg. Jubilaren har vid sidan av sitt arbete i hemmet och sitt arbete i Vartofta Textilindustri även lagt ned ett uppskattat arbete som chef i Vartofta Lottakår, vilken kår under hennes ledning aktivt deltagit i Lottakårernas arbetsuppgifter.

— I Slöta kyrka jordfästes på lördagen Oskar Sköld, Elvagården, Vartofta. Kantor Th. Marlebäck inledde sorgeakten med Sursum corda av V. Ahlén och sjöng därefter »Jag är främling» av Lorentz. Kyrkoherde Konrad Bjurek förrättade jordfästningen och höll griftetal med ledning av orden i Matt. 11:28—30. Kantor Marlebäck sjöng »Färdemannens psalm» av Hannikainen. Till tonerna av Chopins Sorgmarsch fördes kistan ut ur kyrkan för gravsättning.

Vid graven frambars ett sista farväl från maka, barn och barnbarn, övrig släkt och vänner. I den rika blomstergärden märktes kransar från bl. a. Vilske-Vartoftakretsen av IOGT, Logen Midgård, Vartofta socialnämnd, personal och pensionärer vid Elvagården samt grannarna vid Elvagatan.

Vartofta kommun

		H	Cp	Fp	Soc.	Vpk	Kds
Slöta-Vartofta-Åsaka	1964	145	314	71	128	3	23
	1966	162	340	62	141	4	9
	1968	159	333	76	167	—	15

— 80 år fyller den 18 sept. fru Beda Vahl, Elvagården, Vartofta, maka till framlidne Klas Vahl. 80-åringen är född i Mularp. Makarna har bott och haft sitt arbete bl. a. i Vartofta-Åsaka i många år och sedan i Vårkumla. Sedan maken avlidit flyttade jubilaren till Elvagården, där hon bott under de senaste åren.

— 75 år fyller den 19 september fru Henny Almberg, maka till f. lantbrukaren Einar Almberg, Vartofta. Hon är född i Ö:a Gerum. Efter år 1920 ingånget äktenskap har makarna innehaft jordbruk i Asle och Tiarp. I Tiarp ägde och brukade de under många år Bredegården i Flittarp. Under alla dessa år har jubilaren varit en synnerligen arbetssam och duktig lanthusmoder, som helt ägnat sig åt denna uppgift. Sedan jordbruket överlämnats i yngre händer flyttade makarna för flera år sedan till en av en dotter och svärson nybyggd bostadsfastighet i Vartofta. 75-åringen åtnjuter en för åldern god hälsa och sysslar dagligen med olika arbetsuppgifter.

Grolanda höll åter nollan
Oavgjort mot Vartofta, 0—0

Årets båda »överhopparlag» i div V Grolanda och Vartofta delade på poängen vid en mållös match på Grolanda idrottsplats på söndagseftermiddagen. Resultatet var rättvist trots ett visst Vartoftaövertag i spel. Anfallen rann dock ofta ut i sanden i höjd med hemmalagets straffområde.

Vartofta startade starkast och hade under första kvarten ett halvdussin hörnor. Riktigt farligt blev det bara en gång, men då var hemmamålvakten Kjell Hallin bra med på noterna. Spelet jämnade ut sig småningom och under sista kvarten hade Grolanda ett litet övertag.

Hemmalaget startade också bäst i andra halvlek, men sedan Ingvar Larsson missat ensam med Vartoftamålvakten Bengt-Arne Käll, gled initiativet över till Vartofta. Som helhet kan sägas att det var en hyfsad match mellan två lag med starka försvar.

Vartofta har en utmärkt målvakt i Bengt-Arne Käll. Centralfigur i fyrbackslinjen var Bror Hjerp som dominerade stort i luften. Framåt är det svårare att peka ut någon som utmärkte sig. Särskilt ett plus för vardera Kenneth Milton och Ulf Leijon.

Grolandalaget höll nu nollan för tredje matchen i rad efter att under de tre föregående matcherna ha släppt in hela tretton mål. Förklaringen till förbättringen torde finnas i Conny Roséns nedflyttning på halvbacken. Genom sin snabbhet och placeringsförmåga täcker han alltid luckor i djupled, som tidigare varit lagets svaghet. Mycket till sin fördel i Grolandaförsvaret var för övrigt en Jan Blanck och särskilt under sista halvtimman vb Jan-Åke Magnusson. Vb Ola Alfredsson gjorde en fullgod insats. Raimo Bredholm och Sven-Rune Ljungkvist arbetade över stora ytor på mittfältet inte utan framgång.

Bra domartrio inför en överraskande stor publik, 140 personer, var Bengt Johansson, Per-Bertil Karlsson och Ingvar Roos.

Anders

Vartofta A: Bengt-Arne Käll, Bengt Allansson, Bror Hjerp, Göran Allansson, Björn Hendén, Jan-Christer Östman, Ulf Leijon, Kenneth Milton, Claes-Arne Wallin, Karl-Gustav Ehn, Stig Dahlgren, 12:e Ingemar Sandblom. Match mot Grolanda borta söndag. Samling kiosken 14.45.

Vartofta B: Göran Pettersson, L-E Andersson, Göran Claesson, Anders Bergsten, Hans Ungh, Arne Törnqvist, Rune Sandblom, Hans Badh, Lennart Karlsson, Runo Eriksson, Jan-Erik Törneling. 12:e Börje Karlsson. Match mot Edsvära hemma i dag. Samling Strömsborg 15.

Vartofta Oldboys kallar följande: Runo Karlsson, Allan Abrahamsson, Gunnar Johansson, Lennart Svensson, Lars Andersson, Runo Eriksson, Lennart Kardell, Sven Kardell, Erik Törneling, Herder Sandblom, Bengt Gustavsson, Ingo Wolmebrandt, Sven Badh, Bernt Karlsson, Ingvar Gustavsson. Match mot Tomten hemma sönd. Samling Strömsborg 10.

Vartofta Damlag: Ingegärd Sandblom, Margareta Lundberg, Birgitta Törnqvist, Ingrid Karlsson, Inger Hansson, Bibbi Gustavsson, Siv Brorsson, Inga-Lill Karlsson, Gun-Britt Franzén, Sonja Franzén, Eva Lindgren. 12:e Ann-Britt Sandblom, Margareta Sandblom. Match mot Hällstad hemma i dag. Samling Centralskolan 14.

Jag är svårt skadad, sade bilhaveristen och försvann spårlöst

Polisen i Falköping blev i torsdags kallad för att utreda en olycka som ägt rum på vägen mellan Vartofta och Kälvene. Två manspersoner hade färdats i den bil som slagit runt, upplyste vittnen till olyckan. Det visade sig vara två bröder. När polisen kom till platsen träffade de dock bara på den ene av bröderna.

— Min bror ligger svårt skadad längre upp i skogen upplyste han en polisman. Denne fann mycket riktigt mannen liggande uppe i skogen, tydligen med svåra plågor. Han jämrade sig och klagade över svåra smärtor i ryggen. Polismannen kände att han doftade sprit. Av rädsla för att förvärra skadan vågade polismannen inte flytta mannen utan sprang tillbaka till polisbilen och kontaktade via radio ambulansen i Falköping.

Polismannen återvände därpå till skogen. Då var mannen som uppslukad av jorden.

Polisen fick alltså återvända till polisstationen med bara den ene av bröderna. Eftersom även han föreföll spritpåverkad togs blodprov.

Först i går — fredag — fick polisen tag på den andre brodern som så hastigt kryat på sig och försvunnit. Han kunde inte förklara den skyndsamma och glädjande förbättringen eller varför han sprungit från platsen.

— Jag tror jag fick något slag i huvudet, säger han vid polisförhöret.

Han kan inte förstå att polismannen tyckt att han doftat av sprit. Någon sådan hade han inte druckit, nämligen. Bilen hade han däremot kört. Den blev totalkvaddad.

Grolanda IP

Söndag kl. 16.00

Div. V

Vartofta SK A— Grolanda IF A

Strömsborg

I dag 14.45

Hällstad damlag— Vartofta damlag

Kl. 16.00

Edsvära B— Vartofta B

VARTOFTA

Fastighetsägare

inom Vartofta kommun, som önskar få sina septitankar tömda, torde anmäla sig till Hälsovårdsnämnden, tel. 301 48, före den 1 okt. 1968. Tömning kommer att göras under okt. månad. Fast.äg. betalar 20 kr per tank och 5 kr per rensbrunn till entreprenören. Luckan på tankar och rensbrunn skola vara frilagda.

Vartofta den 16/9 1968.

HÄLSOVÅRDSNÄMNDEN

Vartofta fullmäktige:

Entreprenörer antagna för pensionärsbostäder

Vartofta kommunalfullmäktige höll sammanträde i går kväll i Slöta församlingssal. Ett 15-tal ärenden stod på föredragningslistan. Det första ärendet var förslaget om antagande av anbud för uppförande av pensionärslägenheter i Vartofta.

Till entreprenörer antogs: för byggnadsarbetarna byggmästare Evald Johansson, för vvs-arbetena Ablads rörläggeri, Kättilstorp, och för el-arbetena Firma Eltjänst, Falköping. Till kontrollanter för arbetena antogs för byggnadsarbetarna byrådirektör P. O. Ljungmark, Skövde, med biträde av ingenjör Bror Bjur, Falköping. För Vvs-arbetena Harry Svensson, i Svensson & Co rörledningsfirma i Falköping och för elarbetena montör Einar Lidberg i Vartofta.

Vi återkommer i följande nummer av FT med övriga ärenden.

Kvällssyföreningen i Vartofta

börjar arbetsterminen i kväll kl. 19 i Centralskolan. Också nya medlemmar är välkomna.

STRÖMSBORG

HÖSTENS MATCH

Kinnarps IF—Vartofta SK

I DAG KL 16.00.

Vartofta gav Kinnarp första serieförlusten

Kinnarp, som på lördagseftermiddagen gästade Strömsborg, fick inregistrera sitt första nederlag i årets serie. Hemmalaget Vartofta kunde triumfera med 3—1 sedan ställningen i paus varit 2—1. Resultatet får väl anses som ganska rättvist, ty hemmalaget hade den hetaste viljan att vinna. Kinnarp, som startade i högsta tempo, hade under första kvarten flera chanser att göra mål, men man hade inte tumme med fru Fortuna denna gång.

Kinnarp startade på högsta växel, och redan efter sex minuter var det klart för 1 0. Bengt »Blecka» Georgsson frispelade Göte Andersson, som sköt förbi den utrusande hemmamålvakten. Kinnarp surrade sedan som getingar runt Käll i hemmamålet, men denne var på vakt och lät sig inte överlistas.

Allt eftersom matchen led fick hemmalaget mer att säga till om, och man väntade på kvittering. Denna kom mycket riktigt. I den 23:e min. kunde Claes-Arne Wallin slå bollen i nät sedan Anders Ek och Stefan Johansson kolliderat.

Vartofta hade nu hand om spelet och 2—1 tillkom i den 35:e min. efter hörna. Vy Stig Dahlgren fick kanonträff på en boll i volleyläge. Vartofta hade sedan ytterligare en chans att göra mål, men Kinnarpsmålvakten lät sig inte överlistas.

Kinnarp startade även andra halvlek i högsta tempo, och redan efter ett par minuters spel var man beredd på kvittering, men Käll i hemmamålet räddade till hörna.

Vartofta reste sig igen

Vartofta kunde än en gång resa sig och få hand om spelet, även om det inte var lika bra som i den första halvleken.

Slutresultatet 3—1 fastställde ef K-G. Ehn, som trädde sig igenom Kinnarpsförsvaret, och slog bollen förbi den utrusande målvakten. Spelet var sedan jämnt de sista tio minuterna, och inget av lagen hade någon direkt målchans.

tormatch av Hjerp—Allansson

I hemmalaget gjorde Bengt-Arne Käll som vanligt en suverän match. I förbackslinjen svarade Bror Hjerp och Göran Allansson för något av stormatch, och frågan är om inte den sistnämnde var bänans bäste spelare, men både Hans Ungh och Ingemar Sandblom svarade också för gedigna insatser.

På mittfältet dominerade unge Jan-Christer Östman, men han hade god hjälp av Ulf Leijon, som kom mycket starkt i andra halvlek.

I kedjan gjorde Claes-Arne Wallin mycket bra ifrån sig. K-G. Ehn var mycket hårt bevakad av Kinnarpsförsvaret, och hade således svårt att komma i skjutposition. Stig Dahlgren jobbade och slet över stora ytor, och målet var ett verkligt praktskott.

Ej Kinnarps vanliga spel

Kinnarp hade med undantag av inledningarna i båda halvlekarna, svårt att få igång sitt vanliga snabba spel, ty hemmalaget ville vara först på varje boll, och man mötte Kinnarpsanfallen högt uppe.

Stefan Johansson i målet var lite tveksam på Vartoftas tredje mål, i övrigt skötte han sig utan anmärkning.

I uteförsvaret var Kjell Johansson och Anders Ek de bästa, även om den sistnämnde hade vissa svårigheter med Claes-Arne Wallin. På mittfältet var Bosse Johansson bäst utan att direkt glänsa. I kedjan kretsade det mesta kring »Blecka» Georgsson, som dock inte hade den vanliga skärpan i avslutningarna. Även Göte Andersson blixtrade till några gånger.

Domaren Arne Snygg, Skövde, svarade för en perfekt insats, och hade god hjälp av linjemännen Arne Johnsson och Sven-Olof Johansson.

Vartofta kommunbibliotek

Huvudbiblioteket i Vartofta samt filialer håller öppet för bokutlåning på följande platser och tider:

Vartofta:	Gamla skolan	Onsdag	18.30—20.00
Karleby:	Karlebygården	»	19.30—21.00
Åsakaby:	Hembygdsgården	»	19.30—20.30
Tiarp:	Hembygdsgården	»	19.30—20.30
Ylleståd:	Skolan	Fredag	19.30—20.30
Asle:	Skolan	Måndag	20.00—21.00
Näs:	Bygdegården	Torsdag	19.30—20.30

Biblioteken har litteratur för alla läsintressen för studier och förströelse. Nya böcker inkomna.

BIBLIOTEKSSTYRELSEN

VARTOFTA

Söndag kl. 10 **FAMILJEGUDSTJÄNST.** Medverkan av pastor **Olof Englund, söndagsskolans elever o. lärare. Hela familjen välkommen!**

SLÖTA — KARLEBY

Mikaelidagen

Slöta kyrka kl. 10.30, Karleby kl. 14 **BARN- och FAMILJEGUDSTJÄNST.** Söndagsskolans barn o. juniorerna deltager. Barnen medverkar. **Inskrivning** av **Konfirmander.** Kyrkbuss fr. Vartofta till Slöta.

Genom exekutiv auktion, som förrättas å landskansliet i Mariestad torsdagen den 24 oktober 1968, klockan 14.00, kommer att till försäljning utbjudas Hans Tage Pedro Eklunds med firma Tage Eklunds Herrekipering & Herrkonfektion, Falköping, konkursbo tillhöriga fastigheterna Glashagen 1:6 och Slöta 14:1 i Slöta socken.

Fastigheterna, som äro belägna cirka 100 meter söder om riksväg 47, cirka 9 km från Falköping, har en areal av 1.158 m².

Å fastigheterna finns följande byggnader uppförda: bostadshus, i ett plan, bestående av en äldre del, uppförd omkring 1870 och en nyare del, uppförd 1965, av trä, på stengrund, under tegeltak; inrymmande tre rum, kök, hall, altan, badrum och wc samt oinredd källarvåning; byggnaden är försedd med elvärme samt vattenledning och avlopp, vatten erhålles genom hydroforanläggning från en för ifrågavarande fastigheter jämte tre grannfastigheter gemensam djupbrunn; avloppet är anslutet till en för ett flertal fastigheter gemensam samlingsbrunn; varmvatten erhålles genom varmvattenberedare av fabrikat Hellos; förrådsbyggnad, av trä, på plintar, under papptak.

Fastigheterna, som för år 1967 åsatts ett gemensamt taxeringsvärde av 6.000 kronor, har saluvärderats till 45.000 kronor.

Den, som har fordran, varför egendomen häftar eller för vilken han eljest äger njuta betalning ur köpeskillingen eller har annan rätt, som bör vid auktionen iakttagas, äger att därvid bevaka sin rätt.

Mariestad i landskansliet den 3 september 1968.

LÄNSSTYRELSEN

Ungdjursauktion

kommer att hållas torsdagen den 26 september 1968 kl 11.00, då lantbr. **Bertil Ragnarsson, Munkebo, Falekvarna, Vartofta,** tel. 0515/370 22, låter försälja:

47 st ungdjur, SRB, SLB och **korsning:** därav 2 st tjurar, SLB, 1 år, 3 st stutar, 1/2—1 år, 28 st tjurar och 14 st kvigor, 1/2—1 år.

Till kände, säkre köpare lämnas 6 mån. kredit mot äganderättsförbehåll. Övriga villkor vid auktionens början.

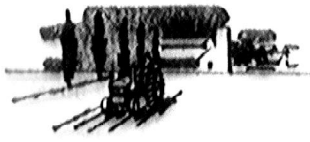

JORDFÖRMEDLINGEN FÖRENING u.p.a.

Storgatan 12—14, Falköping, tel. 0515/123 48, 153 48

SLÖTA-KARLEBY KYRKOBRÖDER

träffas hos Sven Svensson, Karlsborg, i kväll, torsdag, kl. 19.30. Km Stig Luttermark medverkar. Hjärtligt välkomna!

Behovsprövade bostadstillägg beslöts i Vartofta

Vid Vartofta kommunalfullmäktiges sammanträde i Slöta samlingssal i måndags, som delvis refererades i tisdagens nr av denna tidning, behandlades även följande ärenden: Falköpings stad hade i febr. i år till AB Z-Betong i Falköping försålt ett område av Gunnestorp Brunnsgården i Vartofta kommun. Fullmäktige beslöt att icke enligt förköpslagen utnyttja sin rätt att förvärva fastigheten ifråga. Däremot beslöt fullmäktige, att ärenden enligt förköpslagen i fortsättningen skulle delegeras till kommunalnämnden för prövning och beslut, detta med hänsyn till ärendenas omfattning och önskvärdheten av ett snabbt beslut.

Ur allmänna investeringsfonden beviljades 800 kr för en del servitutkostnader i samband med asfalteringsarbeten i Vartofta samhälle. Till pressfotograf Sven Ihs, Falköping försåldes en tomtmark och till posttjänsteman Ragnar Moberg, Larv, en annan tomtmark i Vartofta samhälle.

Bostadstillägg

Kommunalnämndens förslag om att införa bostadstillägg för barnfamiljer med höga bostadskostnader godkändes. Tillägget skulle vara behovsprövat, och i staten för 1969 skulle för ändamålet anslås ett belopp av kr 15.000 varav 7.500 kr skulle erhållas som statsbidrag.

Till förbättring och utökning av gatubelysningen i Slöta by anslogs hälften av den beräknade kostnaden, eller 1.473 kr. Till ytterbelysning i Åsaka by anslogs också hälften av den beräknade kostnaden eller 3.070 kr.

Vattenavgifterna

Frågan om vattenavgifterna inom kommunen behandlades även. Dessa avgifter har hittills varit betydligt lägre än i övriga kommuner inom Falköpingsblocket. Fullmäktige beslöt nu, att de fr.o.m. debiteringen i november i år skulle utgå med en fast avgift av 5 kr pr poäng och en rörlig avgift för förbrukad vattenmängd utöver den fasta avgiften till 1 kr pr kbm. Avgiften för vattenmätare skulle vara oförändrad 10 kr pr år. De nya avgifterna skulle gälla för hela kommunen.

Anslag

Av tillgängliga medel beviljades Hemhjälpsnämnden för innevarande år ett tilläggsanslag till lönekostnader på 25.000 kr. Av likaledes tillgängliga medel beviljades ett förslagsanslag på 2.000 kr för inköp av en adresseringsmaskin till kommunalkontoret. 500 kr beviljades för borttagandet av matjord från grönområdet mellan skoltomten och villabebyggelsen i Vartofta.

Efter framställning från valnämnden höjdes arvodet för ledamöterna i valdeputerade till 50 kr pr valdag och för valdeputerades ordf. till 75 kr pr valdag, att tillämpas fr.o.m. september i år.

Socialnämndens ordf. hade begärt, att det högsta belopp vilket socialnämnden enligt § 14 sociallagen befullmäktigas teckna borgen för höjes från 10.00 till 15.000 kr. Förslaget bifölls.

Liftade med polisbilen

Två bröder från trakten av Vartofta fick föras till polisstationen i Falköping för blodprovstagning natten till fredag. De hade tidigare på kvällen varit ute och kört med en traktor och hamnat i ett dike. Därifrån kunde de inte ta sig upp igen. En av dem stod vid vägkanten och liftade när polisbilen anlände. Han försvann skyndsamt upp i skogen men greps omgående. Också den andre brodern påträffades.

Förra veckan var de båda bröderna föremål för polisens uppmärksamhet. Den gången totalkvaddade de en bil.

Familjegudstjänst i Vartofta missionshus

På söndag förmiddag hålls på ordinarie söndagsskoltid familjegudstjänst i Missionshuset, Vartofta. I denna medverkar elever från söndagsskolan, samt pastor Olof Englund och lärare.

Vartofta lånar

Regeringen har gett Vartofta kommun tillstånd att ta upp ett lån på 300.000 kr. för byggandet av pensionärsbostäder.

Fotboll

TÅNGAVALLEN

Sönd. den 29 sept. kl. 14.00

Div. V

Vartofta SK—Slutarp IF

Liten stuga

Halvmod., året - runt - bostad, utanför Vartofta samhälle, hyresledig. Tel. 0515/300 93.

Vartofta missionshus

En välbesökt familjegudstjänst hölls i Vartofta missionshus på söndagsförmiddagen. Gudstjänsten fick ett omväxlande program genom att en grupp flickor med gitarrer debuterade med att på ett mycket förtjänstfullt sätt framföra fyra sånger, även en grupp söndagsskolbarn sjöng en avdelning rörelsesånger och ett par flickor, Annelie och Rosita Enarsson, sjöng om det himmelska hemmet. Pastor Olof Englund, som i sin predikan framför allt vände sig till de yngsta, talade om vad barnen äger i och med att Guds rike hör dem till enligt Jesu ord.

Borg på första förslag

På förslag till kyrkoherdetjänsten i Slöta har uppförts i första rummet komministern i pastoratet Nils Borg och i andra komministern i Fröjereds pastorat Harald Simfors.

Medelmåttigt på Tångavallen Slutarp besegrade Vartofta

I höstens sista seriematch på Tångavallen tog Slutarp revansch på Vartofta för nederlaget i våras utan att dock uppnå samma siffra, vilken gick i Vartoftas favör med 3—1. Matchen blev väl inte av bästa kvalité och var synnerligen tempofattig vad då åtminstone andra halvleken beträffar.

Första perioden slutade 1—1 efter det att Kurt Lundh vid en tilltrasslad situation framför Vartoftaburen i 8:e minuten givit hemmalaget ledningen, vilken gästerna i 25:e minuen utjämnade med mål av Stig Dahlgren.

Någon orättvisa hade väl inte skett om Vartofta haft ledningen då de hade de farligaste målchanserna denna period med bl. a. en nick i överliggaren och ett skott i ena stolpen. Dessa båda farligheter producerades av Karl-Gustav Ehn.

När andra halvleken var fyra minuter gammal kom ledningsmålet för Slutarp genom Tomas Pettersson, som från nära håll påpassligt överhistade Bengt-Arne Käll.

Dagens vackraste mål kom i 20:e minuten och det var Lennart Ljus som fick en ren träff på bollen som från cirka 15 meters håll hamnade i nätmaskorna utan chans för mål-Käll att rädda.

Efter detta hände det inte så mycket framför respektive målburar och gästerna tycktes resignera. Hemmalaget å sin sida kämpade för att hålla försprånget.

I hemmalaget visade återigen Roland Moberg ett starkt spel, vilket gör att han får betyget planens främste. Bengt Andersson kan också ges ett gott betyg liksom Kurt Karlén. I kedjan var det främst Kurt Lundh och Lennart Ljus som märktes och i viss mån Ingemar Lundahl, som stundtals oroade Vartoftas vänsterförsvar.

Vartoftalaget saknade kampviljan och fick för det mesta ge sig i närkamperna. Målvakten Bengt-Arne Käll tycktes inte vara i vanligt slag och detta gäller också Karl-Gustav Ehn, vilken ådrog sig en varning och därefter mer eller mindre lade av.

Bäst i laget var Bror Hjerp, vilken i försvaret hade den bästa hjälpen av Göran Allansson. I kedjan visade Clas-Arne Wallin de bästa takterna.

Arne Nilsson, Falköping, får gott betyg för sin domarinsats.

Gesson

SLÖTA-KARLEBY

TACKSÄGELSEDAGEN

Slöta kyrka 19.30 Skördevesper.
Kyrkbuss från Vartofta.

Karleby kyrka 13.30 Högmässa, medaljutdelning. Kyrkkaffe i Karlebygården.

VARMT VÄLKOMNA!

STRÖMSBORG

Stenstorps IF
Vartofta SK

sönd. 13.30.

VARTOFTA LOTTAAVDELNING

håller Årsmöte fred. den 4 okt. 1968 kl 19.30 hos fru Gunhild Carlsson, Vartofta.

Såväl gamla som nya medlemmar hälsas välkomna.

Vartofta Lo

VARTOFTA högerkvinnoförening

inbjudes till fru Märta Källeskog, Skrivaregården, Åsaka, onsdagen den 9 okt. kl. 19.30.

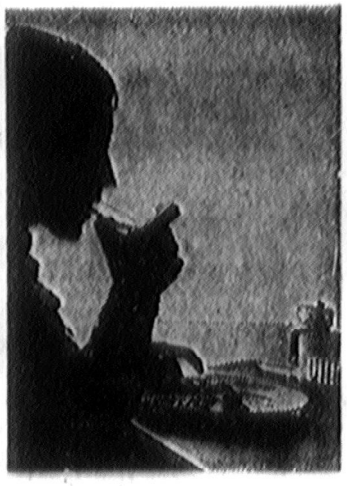

Skolmatsedeln

Vartofta-Asle-Yllestad

M: potatisbullar, korv, frukt. T: stekt fisk, potatis, sås, sallad. O: fattiga riddare, äppelmos, frukt. T: kålsoppa, frikadeller, ostsmörgås. F: rotmos, fläskkorv.

Sjukvårdskurs

Kurs i sjukvård anordnas av Vartofta Röda korskrets på Elvagården månd. den 28 okt. 1968 kl 18.30.

Anmälan till tel. 350 49 eller 300 57.

Geson granskar . . .

Från div V och nedåt återstår nu endast en spelomgång och läget är väl i de flesta fall klart såväl beträffande topplaceringarna som placeringarna i botten av tabellerna. Detta gäller i högsta grad div V Falköpingsgruppen, där serieslegern varit klar ett par veckor och man har väl viss anledning förmoda att det inte blir någon ändring på andra och tredje plats. Den teoretiska chansen finns för Tomten att gå om Floby, som dock har en bättre målskillnad till godo i händelse av förlust. Tomten-pojkarna tycks sent om sidor kommit i slag och Slutarp har väl knappast något att hämta i poängväg vid besöket i Tomten.

— x —

Slutarp tog två poäng mot Vartofta och passerade därvid Folkabo, som knappast har större möjligheter att undgå sista platsen. Söndagens uppgörelse på Tångavallen gav vid handen att Vartofta inte kunde mobilisera samma gnista som i sin hemmamatch mot Kinnarp och man fick ge sig inför hemmalagets envisa kämpande för två poäng. Några drag av derbykaraktär var det knappast över matchen även om det hettade till några gånger på planen. Dessa yttringar dämpades dock på ett tidigt stadium av domaren Arne Nilsson.

— x —

Mindre tilltalande var dock att höra ett gäng tonåringar, som hånade vissa av det gästande lagets spelare när dessa misslyckades i sina aktioner på planen. Att de sedan själva är aktiva, låt vara bara i reservledet, förbättrar ingalunda saken. Man får hoppas på bättre uppförande och sportslighet i fortsättningen.

— x —

De båda nabolagen Trädet och Åsarp fortsätter att förlora och för Åsarp gällde detta att Hössna vann med 2—0 i Åsarp. Borgstena borta blir den sista uppgiften för Åsarp i årets serie och det skulle vara ytterst överraskande om det blir poäng i den matchen. Det vill till vinst om Åsarp skall kunna passera Trädet så vida inte dessa råkar ut för ett stort nederlag igen i så fall räcker oavgjort.

Trädet å sin sida har ju chansen att gå om Hällestad, om man kan besegra Säven i avslutningsmatchen på Vallensås. Man tycker att det skulle slå för Trädet-elvan, som får gott betyg från Hällstadsmatchen för rappt och trevligt spel, men detta liksom inte räcker i den hårda poängjakten.

Div. V Falköpingsgruppen

Vartofta Stenstorp 3 2
Kinnarp Folkabo 8 1
Floby Ekedalen 3 1
Sandhem Grolanda 0—1
Tomten Slutarp 1 1

Slutställning

Kinnarp	18	15	2	1	73	—22	32
Floby	18	12	3	3	48	—18	27
Tomten	18	11	2	5	45	25	24
Vartofta	18	8	4	6	41	—35	20
Stenstorp	18	7	2	9	31	—34	16
Sandhem	18	6	3	9	31	—42	15
Grolanda	18	6	3	9	26	—47	15
Ekedalen	18	5	4	9	31	—44	14
Slutarp	18	4	2	12	33	—65	10
Folkabo	18	2	3	13	21	—50	7

Församlingsdelegerade i Slöta pastorat

kallas till sammanträde i Karlebygården onsdagen den 16 okt. 1968 kl. 19.30.

Ärenden: Se anslag!

SLÖTA FÖRSAMLING

Kyrkofullmäktige

sammanträder i kyrkans förrum fredagen den 18 okt. kl. 19.30. Ärenden enligt anslag.

Beg. dubbelt

KONTORS-SKRIVBORD

till salu.

Vartofta Textilindustri

Tel. 301 60. Ing. Nyrén efterfr.

Vartofta lottaavdelning

har haft årsmöte hos fru Gunhild Carlsson. Fru Carlsson hälsade de närvarande lottorna välkomna till ett nytt verksamhetsår. Till att leda dagens förhandlingar valdes fru Gunhild Carlsson.

Vid verksamhetsberättelsen som föredrogs av Lilian Andersson, framkom följande:

Lottornas arbete åt hemvärnet vid div. övningar hade räknats i 223 tim. Vidare hade lottorna sytt och skänkt vinster till det årliga julloteriet. På Elvagården hade de gamla även i år fått vara med om luciafirande, där Vartofta-lottorna bjöd på både kaffe, sång och musik. Dansen kring granen Tjugondag Knut, kaffet och saften, som lottorna bjöd på efter blev succé. Unglottainvigningen i St Olofs kyrka i Falköping och Skaraborgs lottaförbunds 25-års jubileum hör till de högtidligaste minnena av verksamhetsåret.

Avdelningen har under året skänkt 250 kr till Vartoftaortens Hemvärn, 200 kr till Vartofta SK, 100 kr till Unglottaverksamheten och 100 kr till Radiohjälpen.

Revisionsberättelsen föredrogs av fru Greta Eriksson. Årsavgiften för det kommande året fastställdes till 10 kr. Styrelsen för det nya verksamhetsåret fick följande sammansättning: ordf. Gunhild Carlsson (omval), v. ordf. Inez Hendén (omval), sekr. Lilian Andersson (omval), v. sekr. Margareta Fransson (omval), kassör Greta Eriksson (omval), bitr. Siv Brorsson (omval). Materieltjänst Stina Wahlin (omval). Revisorer Elsy Carlsson och Margit Karlsson, båda omvalda. Pressslotta Lilian Andersson (omval). Till bitr. unglottaledare Ragnhild Leijon och Margit Karlsson. Att närvara vid förbundsstämman i Skövde valdes fruarna Irja Svensson och Barbro Gustavsson med fruarna Elsy Carlsson och Stina Wahlin som ersättare. Att bevista Falköpings lottakårs årsmöte valdes Gunhild Carlsson och Lilian Andersson.

Sjukvårdskurs i Vartofta

En sjukvårdskurs i rödakorskretsens regi planeras den 28 okt. på Elvagården i Vartofta. Anmälan om deltagande kan ske redan nu.

Kpist-skjutningar i Vartofta hvo

Vartofta Hemvärnsområde hade sistlidna veckoskifte skjutningar med kpist, som ingick dels i GP:s tävling och dels i tävlingarna om vandringspriserna inom hemvärnsområdet. På skjutbana vid Slättäng hade Vartofta Skyttegille sin skjutning och denna gick på 100 meter, medan Vartofta hvo hade sin tävling vid Falekvarna. Här var skjutavståndet 50 meter.

Resultaten i GP:s kpisttävling blev följande:

Klass 1: Åke Gustavsson 196 poäng; John Apehl 191; Gunnar Clauson 189; Gustav Gustavsson 175; Anders Törnebohm jun. 171; Lars Artursson 162.

Klass 2: Hans Karlsson 191; Ragnar Cardell 191; Harry Göransson 190; Anders Törnebohm 185; Folke Gustavsson 183; Gösta Svensson I 182; Olof Muregård 176.

Klass 3: Bengt Karlsson 200; Evert Torstensson 196; Yngve Brage 196; Bertil Andersson 194; Sune Harrysson 189; Lennart Andersson 189; Olle Johansson 188; Gunde Johansson 188; Gustav Oskarsson 181; Gösta Svensson II 179.

Klass 4: Stig Karlsson 198.

Klass Vet.: Lars Axelsson 197; Bertil Engdahl 191; Folke Johansson 191; Axel Gustavsson 185; Valdemar Johansson 156.

Lagresultat: 987 poäng.

Tävling om lottapris

Den kpist-skjutning som ingår i tävlingen om Vartofta Lottaavdelnings vandringspris sker för samtliga på 50-meters-avståndet och gav följande resultat:

1) Lars Axelsson, Karleby, 197 poäng; 2) Evert Torstensson, Åsaka, Hans Karlsson, Vartofta, Åke Gustavsson, Kinneved, Yngve Brage, Karleby, 196; 3) Bertil Andersson, Karleby, 194; 4) Stig Karlsson, Vårkumla, 193; 5) Gustav Oskarsson, Vårkumla, John Apehl, Åsaka, Ragnar Cardell, Karleby, Bertil Engdahl, Kinneved, Folke Johansson, Karleby, 191; 6) Harry Göransson, Kinneved, 190; 7) Sune Harrysson, Brismene, Gunnar Clauson, Kinneved, Lennart Andersson, Vartofta, 189; 8) Olle Johansson, Ylestad, Gunde Johansson, Kinneved, 188; 9) Bengt Karlsson, Vårkumla, 187; 10) Axel Gustavsson, Karleby, Roland Glans, Kälvene, Anders Törnebohm, Karleby, 185; 11) Folke Gustavsson, Karleby, 183; 12) Gösta Svensson I, Karleby, 182; 13) Gösta Svensson II, Karleby, 179; 14) Olof Muregård, Luttra, 176; 15) Gustav Gustavsson, Kinneved, 175; 16) Lennart Gustavsson, Åsaka, 175; 17) Anders Törnebohm jun., Karleby, 171; 18) Lars Arthursson, Kälvene, 162; 19) Georg Göransson, Kinneved, 161; 20) Uno Sahlgren, Kälvene, 157; 21) Valdemar Johansson, Kinneved, 156.

Damer spelar fotboll:

Hössnacenter imponerade Vartofta krossat — 10-1

Vartoftas fotbollsspelande damer gjorde på lördagen ett nytt framträdande. Efter flera framgångar i höst var det nu dags för en rejäl fight mot Hössna, vilka vann med 10—1 efter pausresultatet 7—0. Vartofta, som ställde upp med ett par reserver för duktiga fotbollsspelande töser, hade som framgår av resultatet inte mycket att säga till om den här gången.

Kerstin Johansson, center i Hössna-laget, firade triumfer på löpande band och svarade för sju av sitt lags fulträffar. Ingrid Ragnar gjorde två och Ingegerd Ragnar ett. I Kerstins sju bokförda fulträffar ingår även den då hon irriterade Vartoftaförsvaret till självmål.

Blonda Kerstin var alltså dagens kvinna på Strömsborg. Hon hade krut i fötterna och nickade så elegant att K.-G. Ehn — vikarierande Vartoftaledare — funderade på att rusa hem efter övergångspapper. 20 mål på sex matcher har Hössnacentern gjort och förvisso kan hon mäta sig med de främsta spelarna i damallsvenskan.

Det här med damfotboll har blivit något att räkna med på allvar. Som svampar ur jorden dyker nu lag upp och speciellt i Borås-området är det väl sörjt för damfotbollen. Öxabäcks framgångar har tydligen inspirerat.

Gun-Britt Franzon gjorde tröstmålet för Vartofta i lördagsmatchen, där annars Ann-Britt Sandblom agerade främst från sin backplats.

Gunnar Johansson, Vartofta, dömde.

B—

Stor nyordning runt Falköping
Tio elföreningar i samverkan

Det sker stora saker på eldistributionens område runt Falköping. Tio lokala distributionsföreningar har, som tidigare framskymtat, bildat en samarbetsorganisation för övertagande av lokal eldistribution. Bakom denna organisation, som fått namnet Falbygdens Elförening, ekonomisk förening, står de lokala distributionsföreningarna i N. Asarp, Slutarp, Vartofta, Kättilstorp, Torbjörntorp, Grolanda, Vilske-Kleva, Asle, Marka och Gökhem.

Ansökan om områdeskoncession, d.v.s. rätt att distribuera ström, ligger för närvarande hos kommerskollegium, som sänt ärendet på remiss till länsstyrelserna i Skaraborgs och Älvsborgs län, berörda kommunala- och ecklesiastika myndigheter samt angränsande lokala eldistributionsföreningar. Namnfrågan är redan klar i och med att länsmyndigheterna godkänt och registrerat den nya organisationen. Den existerar alltså i praktiken.

Tillkomsten av samarbetsorganisationen får ses mot bakgrund av att kommerskollegium och riksdagen för något år sedan inte förlängde de lokala föreningarnas distributionsrätt — linjekoncession.

Jordgubbar i Vartofta

Nej då; hösten är inte här på allvar ännu. För Horisontredaktionen har än en gång fått sig tillsänt härliga röda jordgubbar. Den här gången är de odlade i Vartofta, hos Georg Lundin. Flera stycken fick vi smaka och det hade varit ännu fler om inte skatorna funnits — de har ju som bekant fint väderkorn på mogna bär. Fler bär finns i jordgubbslandet och om inte kölden kommer kan man få sigt ett riktigt skrovmål på jordgubbar i Vartofta så småningom.

Christallen till Vartofta

Christallen, som väl inte behöver någon närmare presentation — bl. a. lyssnade vi till den i TV häromdagen — kommer till Slöta-Vartofta på söndag kväll. Lokal blir Centralskolans gymnastiksal.

Högerkvinnorna på Elvagården

I samband med en andaktsstund på Elvagården i tisdags bjöd Vartofta Högerkvinnoförening pensionärer och hemmets personal på kaffe. Andaktsstunden, som förrättades av pastor H. D. Landberg, Hångsdala, omramades av psalmsång. Efter andaktsstunden serverades kaffe med hembakat bröd i hemmets matsal. De pensionärer som ej kunde vara med i matsalen serverades på sina rum. Serveringen sköttes av föreningens damer. Ordf., fru Margareta Lundqvist, uttalade värdinnornas glädje att få besöka Elvagården och dess pensionärer.

Välkomna till Ansgarskretsens
FAMILJEAFTON

I VARTOFTA CENTRALSKOLA sönd. den 13 okt. kl. 19.30. Ungdomskonsulent Rolf Eknefält, kantor Rune Wennermark och juniorerna medverkar. Kaffe. Ansgarskretsarna i Yllestad o. Vartofta-Åsaka inbjudas.

Ansgarsjuniorerna i Slöta-Vartofta-Karleby.

Möte med högerkvinnor i Vartofta

Medlemmarna i Vartofta Högerkvinnoförening var i onsdags inbjudna till fru Märta Källeskog, Skrivaregården. Det var säsongens första möte och ordförande fru Margareta Lundqvist ledde förhandlingarna, varvid man diskuterade höstens arbetsprogram. Värden på stället, hr Folke Källeskog, lämnade informationer från partiledningen. Beträffande höstens arbete diskuterades ett besök vid Elvagården samt ett planerat samkväm gemensamt för högerföreningarna inom kommunen.

Värdfolket bjöd på kaffe och aftonen förflöt under trevlig samvaro. Mötet hölls under god tillslutning från hela kommunen.

BIBELSTUDIUM

Bibelgrupperna i Karleby och Vartofta har börjat. Välkommen också nya deltagare på måndag i Karlebygården och på tisdag i C-skolan kl 19.30.

— 60 år fyller den 24 okt. fabriksarbetaren Erik Aberg, Sandtorp, Vartofta. Han är född i Slöta, och han har i många år varit jordbruksarbetare bl.a. i Slöta. Numera arbetar han i Vartofta Kartongfabrik. 60-åringen är av både arbetsgivare och arbetskamrater känd som en pålitlig och duktig arbetare.

Vartofta

Kommunalfullmäktige

sammanträder i Slöta samlingssal måndagen den 28 oktober 1968 kl 19.00. Inkomst- och utgiftsstaten för 1969 finnes tillgänglig å kommunalexp. till och med sammanträdesdagen.

Ordf.

CHRISTALLEN

kommer till **VARTOFTA CENTRALSKOLA** (gymnastiksalen) på söndag den 27 okt. kl. 19.

ALLA ÅLDRAR VÄLKOMNA!

VARTOFTA-BINGO

FÖRVARNING

ÄNT ! ÄNTLIG ! ÄNTLIGEN !

START: Fredagen den 1/11 1968 kl. 20.00

Utförligare annons senare.

Vartofta slog Stenstorp, 3—2

Vartofta slog på söndagen Stenstorp med 3—2 efter att ställningen varit 1—1 i halvlek. Hemmalaget fick därmed revansch för 1—0-nederlaget i Stenstorp i våras. Resultatet får anses som rättvist, då hemmalaget hade lite mer av spelet, och man hade även de flesta målchanserna.

Hemmalaget startade bäst och redan i den 3:e min. tog man ledningen med 1—0, Rune Sandblom slog ett bra inlägg, som Stig Dahlgren höll sig framme på och slog bollen i nät.

Glädjen blev dock inte långvarig, ty redan i den 5:e min. utnyttjade Pål Sund ett missförstånd i hemmaförsvaret. Ställningen var därmed 1—1. Båda lagen hade sedan chansen att ta ledningen, men de båda målvakterna lät sig inte överlistas, utan resultatet stod sig halvleken ut.

Hemmalaget startade bäst i andra halvlek och redan i den 4:e min. var det klart för 2—1, då Claes-Arne Wallin slog in en målvaktsretur, sedan han själv skjutit. Hemmalaget fortsatte med en liten press, som dock inte gav någon utdelning.

Det blev istället gästerna som kvitterade till 2—2 på en straffspark, vilken Lars Augustsson slog in utan chans för Käll i hemmamålet att klara.

I den 30:e min. fastställde Stig Dahlgren slutresultatet till 3—2, sedan han och Claes-Arne Wallin sågat sig igenom Stenstorpsförsvaret. Hemmalaget hade ytterligare någon chans att öka sin ledning, men resultatet stod sig matchen ut.

Wallin gladde

I hemmalaget gjorde Bengt-Arne Käll en bra match i målet. Klart bäst i fyrbackslinjen var Bror Hjerp och Bengt Allansson. På mittfältet spelade Kenneth Milton och Jan-Christer Östman bra.

I kedjan var Claes—Arne Wallin det stora namnet. Han fick nu tillfälle att spela upp hela sin repertoar. Bra var både Stig Dahlgren och Rune Sandblom, medan K.-G. Ehn hade en off day.

I Stenstorp var Roy Olsson säkerheten själv i målet, medan Ivan Henriksson och Bengt Andersson var bäst i fyrbackslinjen. På mittfältet var Tommy Johansson bäst.

I kedjan kretsade det mest kring Per Hoffman och Pål Sund.

Domaren Karl-Ivar Andersson, Skara, var i stort sett bra.

Erinras om
CHRISTALLENS

besök i Vartofta Centralskola i morgon kväll kl. 19.

ALLA VÄLKOMNA!

SLÖTA KYRKA

sönd. den 27 okt. kl. 10.30 Högmässa (provpredikan) km Borg. Kyrkbuss fr. Vartofta. Söndagsskola i kyrkan o. Vartofta.

VARTOFTA-BINGO

Fredagen den 1 november kl 20 i Centralskolan

1 rad: **En härlig söndagsstek.** 2 rader: **P-kort 50 kr.** Full bricka: **Presentkort 100 kr, samt vårt valfria prisbord.** Välkänt och uppskattat. Spel 4: **Speceirundan. Spel 9 3x100 kr.**

JOKERBRICKAN börjar på **100 kr.** Chans å enkelraden. Blomstafetten. Dragn. å entrébilj. + extradragn.

Pensionärer halv entré. Hj. välkomna! — Vi syns på fredag. Platsbeställning 0515/302 08 onsd. och torsd. 17—19.

Slöta OKF-avd,
har 25-årsjubilerat i samband med månadsmöte hos Alice Andersson, Kyrkegården, Vartofta. Riksdagsman Bengt Börjesson medverkade. Han berättade och visade bilder från den studieresa han tillsammans med en grupp övriga riksdagsledamöter företagit nyligen i Etiopien. Hans gripande framställning följdes spontant av en insamling till de leprasjuka därnere, vilken inbringade 130 kr.

Borg provpredikar i Slöta
I Slöta kyrka blir det i morgon förmiddag provpredikan av den i första förslagsrummet uppförde kn Nils Borg. Kyrkbussen går från Vartofta. Söndagsskola hålles i kyrkan och Centralskolan.

På tisdag blir det en ungdomsträff i Centralskolan. Det är Kyrkans Ungdom som inbjuder.

Christallen till Vartofta
Sånggruppen Christallen från Falköping gästar på söndag Vartofta centralskola.

Församlingsdelegerade i Slöta pastorat
beslöt vid sitt sammanträde i onsdags att fastställa utdebiteringen till 65 öre per skattekrona. Vidare beslöt man uppta ett lån om 30.000 kronor hos Jordbrukskassan för att täcka kostnaderna för en ny arrendatorsbostad vid Karleby Backagården.

Staten balanserar på 204.425 kr.

Ett lordningställt område söder om Slöta prästgård kommer att inhägnas. Avsikten är att låta får beta på området.

En del mindre reparationsarbeten i Åsle och Slöta prästgårdar är nödvändiga. Dessa arbeten kommer att utföras under våren.

Godtemplarsamkväm
Godtemplarsamkväm anordnas i Vartofta Centralskola på torsdag, då logen Midgård får besök av logen Sörbyborg, Floby.

Christallen sjöng i Vartofta
Sång- och musikgruppen Christallen gästade på söndagskvällen Vartofta och gav ett av sina omtyckta program i Centralskolans gymnastiksal. Lokalen var fullsatt, när kyrkoh. Konrad Bjurek inledde sammankomsten och välkomsthälsade.

Christallens program innehöll en lång rad sånger och mellan sångerna trädde några av gruppens medlemmar fram och lämnade vittnesbörd, personligt färgade. Bl. a. sjöng Christallen »Vaknar», »I heard God today», »Han kommer snart», I stället för gator av guld» och »Tro på din Gud».

Christallen sjöng ytterligare sånger utöver de ovan angivna, bl. a. »Femman». Den är komponerad av Christallen-medlemmen Lennart Sjöholm, som också svarat för texten. Femman är en protestsång, som Lennart fick inspiration till efter en studentkårsdiskussion om u-landsproblem o. u-landshjälp. Med sin sång vänder han sig mot de kristna som lever på Guds nåd och nöjer sig med att ge en femma. Sången rönte stor uppmärksamhet och uppskattning bland åhörarna.

Kyrkoherde Bjurek avslutade musikkvällen och tackade de medverkande.

Vartofta Unglottaavdelning
har haft årsmöte i Centralskolan, Vartofta.

Till styrelse utsågs för det kommande verksamhetsåret: ordf. Annika Karlsson, v. ordf. Inga-Lill Karlsson, sekr. Ulla Andersson, v. sekr. Eva Lindqvist, kassör Ann-Britt Sandblom.

Tre nya medlemmar har under året hälsats välkomna.

Vid unglottainvigningen i S:t Olofs kyrka i Falköping, invigdes 8 unglottor från Vartofta. En naturstig dit Falköpings unglottor var inbjudna, har anordnats. 4 unglottor hade varit på läger i Sätenäs under Trettonhelgen.

En julförsäljning av saker som unglottorna själva tillverkat hade också anordnats, men tyvärr var inte köplusten så stor, så det blev klen förtjänst.

Vid årsmötet hälsades två nya biträdande ledare välkomna, fruarna Ragnhild Leijon och Margit Karlsson.

Mötet beslöt att anordna en julfest. Vidare bestämdes att de större flickorna, som så önskade, skulle få deltaga vid en sjukvårdskurs, som Röda Korset anordnar vid Elvagården. 5 flickor anmälde sig.

Vartofta unglottor har alltid visat stort intresse vid övningar och sammankomster av olika slag, därför önskar ledarna dem varmt välkomna till nya uppgifter under det kommande verksamhetsåret.

Profilmatchen
Det blev många mål i matchen mellan Profilerna och Vartoftas damlag, men när sluträkningen gjordes stannade resultatet vid 2—2. Bengt Börjesson — motionerande riksdagsman — hade anförtrotts uppdraget som rättskipare i denna dust. Han hängde fint med på noterna och skulle tvivelsutan kunna bli en färgstark förstärkning inom domarskrået. Han avslöjade gedigna regelkunskaper och förvisso imponerande han på gåsadagens ordinarie domare Charles Johansson och Bengt Löfgren, som bl. a. i fråga om rörlighet här hade åtskilligt att lära.

Vi kan tala om att Bosse Jönebratt och Sven Lake gick till Falköpingshistorien som målskyttar för profilerna och att Kea Andersson hjälpte Vartofta till ett av de två målen. Kea tog tydligen sitt lagkaptensjobb på rätt sätt — en planens gentleman. Ann-Britt Sandblom gjorde resterande Vartofta-mål.

Som mellanmål var matchen en god kost, även om vi gärna skulle se ett da capo på en sommargrön gräsmatta. Eller vad tycker stronge »Gubben» Rydberg, Harry Odén, »Garbo» Jansson och alla de andra gamla fotbollsrävarna . . . ?



Riddarelogen av Abraham Rydberg kallar logerna i Falköping, Skara o. Lidköping till kyrkogångsdag i Slöta kyrka, Vartofta, lördagen den 2 nov. (Alla Helgons dag) kl 10.30. Predikan av Kyrkoherde Konrad Bjurek. Efter gudstjänstens slut kyrkkaffe.

Vartofta får oförändrad skatt på åtta kronor

Om kommunalnämndens nu framlagda förslag till inkomst- och utgiftsstat för år 1969 blir antaget, så får Vartofta en oförändrad skatt på 8 kr pr skattekrona.

Statförslaget omfattar en summa av 2.586.309 kr. Till allmänna investeringsfonden föreslås en avsättning på 90.000 kr och till oförutsedda behov anslås 271.694 kr. På fasta lån föreslås en avbetalning på 71.840 kr, varefter dessa lån uppgår till 880.925 kr.

Följande siffror kan anföras från de olika titlarna: Utgifter (inkomsterna inom parentes): Centralförvaltning 82.661 kr (—). Rätts- och samhällsskydd 32.200 (—). Brandförsvar och vissa andra kostnader 103.829 (8.000). Fastighetsförvaltning och bostadsförsörjning 51.800 (39.500). Byggnads- och planväsende 25.000 (—). Industriell verksamhet 21.200 (46.210). Undervisning och kulturell verksamhet 694.864, varav till Falbygdens skolförbund 628.114 (3.700). Socialvård och socialförsäkring 967.800 (366.400). I utgifterna ingår kommunalt bostadstillägg med 153.000 kr. Hälso- och sjukvård 31.100 (—). Finansförvaltningen 494.904 kr (1.780.927). I finansförvaltningens inkomstsumma ingår hundskatt å 25 kr 7.500, räntor å likvida medel 53.000, förskott på 190.261 skattekr. å 8 kr 1.522.088 samt skattekraftorsättning 8 kr å 30.200 skattekr. 241.600 kr. Efter avdrag på för mycket erhållet förskott med 43.261 kr blir de samlade kommunalskatteinkomsterna 1.720.427 kr.

Fortfarande 8 kr i kommunalskatt

Vartofta kommunalfullmäktige höll i går sammanträde i Slöta samlingssal. På föredragningslistan stod ett 10-tal ärenden, varav det största var förslaget om utgifts- och inkomststat för 1969. Förslaget slutade på en summa av 2.506.309 kr. Det antogs efter en stunds diskussion och sedan ett par mindre ändringar godkänts. Det gällde ett par anslag.

Beskattningen för Vartofta kommun nästa år blir enligt förslaget oförändrat 8 kr per skattekrona. Hundskatten blir också oförändrad, d.v.s. 25 kr per hund.

Utförligare referat i nästa nummer.

VARTOFTA-BINGO

Glöm ej Bingon i Vartofta i morgon kl 20!

Platsbeställning i dag kl 17—19 å tel. 302 08.

Vartofta får kommunal lekskola

Vid Vartofta kommunalfullmäktiges sammanträde den 28 oktober behandlades förutom skatten för 1969 även följande frågor: Hemhjälpsnämnden hade fått i uppdrag av kommunalnämnden att utarbeta nya taxor för den kommunala hemhjälpen. Kostnaderna för denna hade nämligen ökat mycket kraftigt under senaste åren. Den föreslagna taxan hade kommunalnämnden dock ej kunnat förorda, varför nämnden utarbetat en egen taxa, som nu godkändes av fullmäktige. Vid den nu antagna taxans tillämpning skulle hänsyn inte bara tagas till den sammanräknade nettoinkomsten utan även till del av förmögenheten, som överstiger 30.000 kr pr familjemedlem.

Från Falköpings Korpidrottsförbund hade begäran inkommit om anslag till resa för handikappade. Enligt kommunalnämndens förslag besvarades denna anhållan genom att bidraget till Falbygdens avdelning av de Handikappades Riksförbund uppräknades. Tiarps CUF-avdelning hade ansökt om kommunalt bidrag till sin verksamhet. Denna ansökan ansågs besvarad genom att ett förslagsanslag till de politiska ungdomsföreningarna upptagits i staten.

Vid ett tidigare sammanträde hade en motion avgivits om kommunalt bidrag till installation av wc och badrum. Kommunalnämnden hade ansett, att kommunalt bidrag främst borde avse ordnande av avloppsanläggningar enligt bestämmelser som senare skulle behandlas. För ändamålet upptogs dock nu i 1969 års stat ett anslag på 20.000 kr. I staten för 1969 hade föreslagits att 20.000 kr skulle upptagas till driften av en kommunal lekskola i Vartofta fr. o. m. 2:a halvåret 1969. Förslaget godkändes.

Frågan angående samlingslokalerna inom kommunen diskuterades. Enligt förslag av kommunalnämndens ordf. blev denna fråga bordlagd för utredning.

OFFICIELLT om Vartofta

Av Årsbok för Sveriges Kommuner för 1968 framgår att Vartofta landskommun enligt senaste publicerade folkmängdsuppgifter är av tätortsgrad C (10,0—29,9 proc. tätortsbefolkning) samt har en näringsskaraktär som framgår av att c:a 40 proc. av den inom kommunen förvärvsarbetande befolkningen är sysselsatta inom jordbruk, skogsbruk e. d. och c:a 30 proc. inom gruvdrift, tillverkningsindustri, byggnads- och anläggningsverksamhet e. d.

Skatteunderlaget (exkl. av staten tillskjutna belopp) uppgick fjolårets taxeringar till 18,17 milj. kr, dvs. 5.876 kr per invånare, vilket sistnämnda belopp utgör 70 proc. av det vid samma taxeringstillfälle för hela riket uträknade skatteunderlaget per invånare.

Den totala kommunala utdebiteringen inom kommunen uppgår i år till kronor 17,16 per skattekrona (varvid kyrkoskatten upptagits till ett belopp som utgör medeltalet av de i kommunen ingående församlingarnas).

Kommunen hade vid årsskiftet 3.059 invånare och dess landareal var vid samma tidpunkt 209 kvadratkilometer.

Av de i kommunen ingående församlingarna hade Falköpings landsförsamling enligt fjolårets taxeringar ett skatteunderlag (exkl. av staten tillskjutna belopp) som uppgick till 0,46 milj. kr, vilket motsvarar 6.121 kronor per invånare. Sistnämnda belopp utgör 73 proc. av det vid samma taxeringstillfälle för hela riket uträknade skatteunderlaget per invånare. Motsvarande siffror var för Karleby församling 2,08 milj. kr, 5.899 kr och 70 proc., för Kålvene församling 0,74 milj. kr, 5.241 kr och 62 proc., för Mularps församling 0,43 milj. kr, 4.743 kr och 57 proc., för Näs församling 0,52 milj. kr, 4.012 kr och 48 proc., för Slöta församling 5,86 milj. kr 6.371 kr och 76 proc. för Tiarps församling 0,87 milj. kr, 5.733 och 68 proc., för Vartofta-Åsaka församling 1,52 milj. kr, 5.626 kr och 67 proc., för Vistorps församling 0,41 milj. kr, 4.168 kr och 50 proc., för Yllestads församling 3,41 milj. kr, 5.976 kr och 71 proc., för Åsle församling 1,86 milj. kr, 6.409 kr och 76 proc.

(PRK)



Vartofta SK: Stående fr. v.: Börje Johansson, Inge Johansson, Thomas Östman, Claes-Arne Wallin, Conny Johansson, Kjell Johansson, Bernt Andersson, lagledaren Gunnar Johansson. Knästående fr. v.: Gunnar Sandblom, Christer Östman, Bo Johansson, S-O Holgersson, Kent Johansson, Janne Johansson, Thomas Johansson.

B-grupp III:

Vartofta Sportklubb, ett av de senaste årens stjärnskott i serien, lyckades även i år med bedriften att bli seriesegrare, även om man i sista omgången mot Floby slarvade bort en poäng. Man hade annars gått igenom serien utan poängförlust. Svåraste motståndaren har varit, liksom förra året, Stenstorps IF. Men via två klara segrar i dessa båda matcher var seriesegern klar redan när våromgången slutspelats. Tomas Johansson, Bo Törneling, Kent Johansson har tillhört topparna i laget och det är förvånansvärt att en liten klubb som Vartofta år efter år får fram så bra lag.

En av toppspelarna i serien har också varit Bo Svensson i Stenstop som med hela fem mål före tvåan vann årets skyttelliga, en titel som han förra året fick vara med och dela. I år får han således trona själv i toppen med sina 15 mål. Onekligen en herre som Stenstorp kan få nytta av i framtiden. Gruppens enda tvåmålsseger har Vartofta vunnit, i mötet med FAIK blev resultatet 10—0. Andra stora segrar: Stenstorp—Floby 9—0, Stenstorp—Valtorp 8—0 och Vartofta—FAIK 9—2. Vi gratulerar således Vartofta till en ny seriesegr och hoppas att Gunnar Johansson & Co oförtrutet jobbar vidare för att få fram ytterligare förmågor i sin bygd.

Skyttelligen: Bo Svensson, Stenstorps IF, 15; Thomas Johansson, Vartofta SK, 10; Bo Törneling, Vartofta SK, 9; Christer Fahlgren, Stenstorps IF, 7; Torlid Wikman, Floby IF, 5; Claes Arne Kallin, Vartofta SK, 5; Jan Johansson, Vartofta SK, 4; Christer Östman, Vartofta SK, 3; Conny Johansson, Vartofta SK, 3; Christer Green, Stenstorps IF, 3; Hans Bäck, Stenstorps IF, 3; Stig Dahlberg, Stenstorps IF, 3; Hasse Carlsson, Floby IF, 3.

Slutlabell:

Vartofta SK	8	7	1	0	38—7	15
Stenstorps IF	8	6	0	2	37—11	12
Floby IF	8	2	3	3	15—27	7
Valtorps IF	8	1	1	6	7—20	3
Falköp. AIK	8	1	1	6	8—40	3

Provpredikan i Slöta

På söndag provpredikar i Slöta kyrka komminister Harald Simfors.

Kyrkans Ungdom i Slöta-Karleby

Vid ungdomsmötet i tisdags kväll i Vartofta centralskola, anordnat av Kyrkans Ungdom i Slöta-Karleby, valdes styrelse för lokalavdelningen. Ordf. blev Inga-Lisa Johansson, sekreterare Jan Johansson, kassör Nils-Erik Johansson. Övriga ledamöter blev Kerstin Holm, Eva Lindqvist, Börje Jonsson och Marianne Andersson. Kyrkoråden i resp. församlingar representeras av Valdemar Hagenstål och Olof Johansson. Kyrkoherden är självskriven ledamot.

Kh Bjurek gav — med färgbildens hjälp — några glimtar från Portugal och Jugoslavien. Ett par tävlingar i bibelkunskap tilldrog sig stort intresse.

Kh Bjurek meddelade, att samtliga konfirmandårgångar under hans tid i Slöta kommer att inbjudas till konfirmandträff söndagen den 17 nov.

På Alla Helgons dag liksom på söndag, då km Simfors provpredikar, går kyrkbussen från Vartofta till Slöta kyrka.

FILADELFIA VARTOFTA!

60 min. Lörd. 19.30 → *Sång, Musik Vittnesbörd*

VÄLKOMMEN!

VARTOFTA FÖRÄLDRAFÖRENING

håller årsmöte i VARTOFTA CENTRALSKOLA torsdagen den 7 nov. kl 19.30 (precis).

Årsmötesförhandlingar.

Anförande av chefsåkl. Mac Key, Skövde. »Föräldraansvar».

Frågestund. Kaffeservering.

Föräldrar till barn i Vartofta och Yllestads skolor hälsas hjärtligt välkomna.

Styrelsen

SLÖTA KYRKA

sönd. den 3 nov. kl. 10.30

PROVPREDIKAN

km Harald Simfors

Alla Helgons dag gudstj. 10.30. Kyrkbuss fr. Vartofta båda dagarna.

VARTOFTA Filadelfia

Lörd. 19.30 Väckelsemöte. Sång - Vittnesbörd. Kurt Håkansson, Irma Karlsson.

VÄLKOMNA!

AUKTION

anordnas i Hembygdsgården, SKÖRSTORP, lördagen den 9 nov. 1968.

Gösta Karlsson talar samt visar bilder. Kaffeservering.

Lotterier.

Gåvor mottages tacksamt.

ALLA VÄLKOMNA!

Falekvarna syklubb

Krympande åkerareal i Slöta

Av statistiska centralbyråns slutrapport från den senaste allmänna jordbruksräkningen (1966) framgår att åkerarealen hos de inom Slöta församling belägna brukningsenheterna om vardera minst två hektar åker sedan föregående allmänna jordbruksräkning (1961) minskat från 1.993 hektar till 1.967 hektar.

Av de 1966 kvarvarande åkerarealen användes 38 hektar till höstveter, 3 hektar till vårvete, 2 hektar till höstråg, 1 hektar till vårråg, 329 hektar till korn, 643 hektar till havre, 54 hektar till blandsäd, 26 hektar till oljeväxter, 21 hektar till grönfoder och ensilageväxter, 552 hektar till slåttervall på åker, 7 hektar till vall för fröskörd, 175 hektar till betesvall på åker, 13 hektar till potatis samt 2 hektar till foderrotfrukter. Av den återstående redovisade åkerarealen låg 89 hektar i helträda medan 12 hektar var obrukade (men ej nedlagda).

Vartofta föräldraförening

höll sitt årsmöte i Vartofta centralskola i torsdags. Ett 60-tal medlemmar var närvarande. Ordföranden Bengt Johansson hälsade välkommen och ledde förhandlingarna. Vid valet omvaldes Bengt Johansson, Kättilstorp, till ordförande på ett år. Ledarmöter i tur att avgå var Birgitta Johansson, Vartofta, och Gun Andersson, Karleby. De omvaldes på två år. Ny ledamot efter Valdemar Hagenståhl, Vartofta, blev Lars Andersson, Vartofta. I valberedningskommittén omvaldes Olof Johansson, Vartofta, Göte Strängby, Vistorp, och Lars Svensson, Karleby.

Föreningar har under det gångna verksamhetsåret anslutits till målsmännens riksförbund som fr. o. m. 1 januari 1969 ändrar namnet till Riksförbundet Hem och Skola. Årsmötet beslöt därför att ändra namnet till Vartofta Hem och Skolförening.

Efter förhandlingarna sjöng skolkören under ledning av kantor Ture Marlebäck, varpå följde kaffedrickning. Chefsåklagaren Mac-Key, Skövde, höll därpå ett intressant föredrag över ämnet »föräldraansvar».

Efter mötet konstituerade sig styrelsen med Bengt Johansson, ordf., Britta Gyllensvaan, Kättilstorp, v. ordf., Birgitta Johansson, Vartofta, sekr., Gun Andersson, Karleby, v. sekr., Erland Eriksson, Näs, kassör, Lars Andersson, Vartofta, v. kassör, samt Astrid Karlsson, Slöta, ledamot.

ÅRSMÖTE

VARTOFTA SPORTKLUBB har årsmöte i Centralskolan lörd. den 16/11 1968 kl. 15.00. Samtliga medlemmar uppmanas att infinna sig. Viktiga frågor på dagordningen.

SLÖTA-KARLEBY

söndagen den 17 november Slöta kyrka kl 10.30 högmässa med HHN. Konf.samling årg. 1960—1968.

Karlebygården gudstjänst kl 14.00. Kyrkoh. Eskil Engvall.

Falekvarna syklubb

hade i lördags kväll försäljning i Bygdegården, Skörstorp, av handarbeten och skänkta gåvor. Gösta Karlsson talade om Falbygden i gången tid, samt visade bilder. Auktionsroparo vid försäljningen var Sven Johansson. Tillsammans med servering och lotterier inbringade kvällen omkring 1.300 kr. Behållningen kommer att fördelas till Cancerfonden och Reumatikerhjälpen.

130 konfirmander på träff i Slöta

130 av de sammanlagt 160 konfirmanderna från åren 1960—68 samlades i söndags för att delta i nattvardsgudstjänsten i Slöta kyrka på inbjudan av sin konfirmationslärare, kyrkoherde Konrad Bjurek. Man ville mötas för att träffa och tacka sin lärare innan han vid årsskiftet avflyttar från orten för att tillträda en ny tjänst.

Kyrkoherde Bjurek förrättade altartjänsten, höll predikan och utdelade sedan HHN assisterad av kyrkoherde emeritus Eskil Engvall, Södra Björke. Även många församlingsbor hade mött upp och deltog i nattvarden.

Efter gudstjänsten samlades de 130 inbjudna till kyrkkaffe i Centralskolan, Vartofta. Kyrkoherde Bjurek välkomnade och ledde sedan en diskussion om konfirmationens betydelse för den enskilde. Allmänna meningen var att man var alldeles för ung vid konfirmationsläsningen för att inse dess stora betydelse.

Naturligtvis berättade man åtskilliga minnen från den tid då man gick och läste för kyrkoherden. Deltagarna ventilerade också utformningen av den svenska gudstjänsten och såväl positiva som negativa synpunkter framfördes.

En av konfirmanderna, Anders Johansson, Vartofta, överlämnade en blomsteruppsats till kyrkoherde Bjurek.

Slöta kyrka

Val till lediga kyrkoherdetjänsten förrättas sönd. den 24 nov. med början omedelbart efter högmässan och fortsätter till kl. 17. Högmässan börjar kl. 10.30. TAG MED RÖSTKORTEN! Blankett till fullmakt för make finnes å past.-expeditionerna samt i kyrkan valdagen. Kyrkbuss fr. Vartofta.

I Vartofta missionshus

hölls i fredags kväll en välbesökt missionsförsäljning där den köpvilliga publiken gjorde det ganska lätt för den skicklige utroparen, pastor Lars Lövenvald, att i snabb följd låta auktionsklubban falla. Kvällens fina resultat blev 4.132 kr, vilket är rekord. Pastor Olof Englund talade i den inledande andaktsstunden samt framförde till sist församlingens tack till syföreningen samt alla församlingens vänner, som medverkat till det goda resultatet.

Slöta pastorat

Sönd. den 10 nov. Gemensam högmässa för pastoratet i Slöta kyrka kl. 10.30. Frågodag med anledning av förestående kyrkoherdeval. Kyrkbuss från Vartofta.

I Vartofta missionshus

anordnar på fredag kväll syföreningen en missionsförsäljning, där handarbeten och skänkta varor utbjudes. Pastor Olof Englund leder en andaktsstund, varefter följer servering samt auktion med pastor Lars Lövenvald som utropare.

VARTOFTA FILADELFIA

Lörd. 19.30 Sång — vittnesbörd Lisbet Adolfsson, Irma Karlsson. VÄLKOMNA!

VARTOFTA

Missionsförsäljning

i Missionshuset fred. kl 18

Andaktsstund, servering, auktion m.m. Englund o. Lövenvald.

Gåvor mottages med tacksamhet.

ALLA VÄLKOMNA!

VARTOFTA-BINGO

Fredagen den 15 nov. kl 20.00 i Centralskolan

1 rad: En härlig söndagsstek. 2 rader: P-kort 50 kr. Full bricka P-kort 100 kr samt vårt valfria Prisbord med enbart märkesvaror. Jokerbrickan startar med 100 kr chans å 1 enkelraden. P-kortsrundan 3x100 kr, Speccerirundan. Blomstafett. Dragn. å entréb. + extrarader, sidov. Pensionärer halv entré. Hj. välkomna till vår populära Bingo.

2 gratisspel utlottas. Platsbeställning 0515/302 08 torsdag 16—19, speldagen 16—17.30.

Vartofta Högerföreningar

inbjuder till höstsamkväm med supé och dans lörd. den 30 nov. 1968 kl. 19.30 å Rantens Hotell. Föredrag av länskvinnoråd ordf. fru Irma Pettersson.

Medlemmar och intresserade, även från kringliggande högerföreningar, hälsas välkomna.

Styrelserna

Meddelande om deltagande före den 27 nov. 1968 till tel. 350 16 eller 361 65, 650 21.

VARTOFTA-BINGO

FREDAGEN DEN 22 NOV. KL. 20 I CENTRALSKOLAN

1 rad: Söndagsstek. 2 rader: P-kort 50 kr. Full br.: 1/4 Grispart i spel 1, 3 5, 7. Spel 6 P-kort 100 kr. Spel 9: 100x 100xTransistor eller Guldarmband.

JOKERBRICKAN

BÖRJAR Å 370 KR CHANS Å 1 ENKELRADEN

Blomstafett 2 gratisspel utl., sido- o. tröstv., dragn. å entreb. + extradr. Pensionärsrabatt. Hjärtl. välkomna!

Beställ plats i god tid. Alla får plats. Ring 0515/302 08 torsdag 16—20 samt speldagen 16—17.30. Vi syns!

Välkomna till

SLÖTA SYFÖRENINGS FÖRSÄLJNING

torsdag den 28 nov. kl. 19 i SAMLINGSSALEN

Kh Bjurek inleder med att ge några glimtar fr. Portugal o. Jugoslavien. **Gåvor mottages med största tacksamhet.**

Gösta Lundberg ny bas för Vartoftaidrotten

Vartofta Sportklubb har hållit årsmöte i Centralskolan. Vice ordföranden Gösta Lundberg hälsade välkommen och vände sig då speciellt till de närvarande damerna.

Styrelse- och verksamhetsberättelser upplästes, och den avgående styrelsen fick full och tacksam ansvarsfrihet för det gångna verksamhetsåret. Omsättningen under året uppgick till 24.386:26 kr.

Valen till de olika platserna gick mycket snabbt, då valberedningskommittén hade gjort ett gott arbete. Till ny ordförande för 1969 valdes Gösta Lundberg sedan Anders Bergsten avflyttat. Sekr. Gunnar Johansson, nyval, kassör Thorvald Ehn, omval, vice ordf. Ulf Leijon, nyval, vice sekr. Peter Lundberg, nyval, vice kassör Lars Andersson, omval. Styrelsesuppleanter: Rune Eriksson, omval, Hans Badh, omval, och Göran Pettersson, nyval. Revisorer: Wiking Wahlin och Rune Karlsson, omval. Revisorsuppl.: Erik Törneling och Ingemar Bergbom.

Fotbollsektion: Hans Badh, ordf., Thorvald Ehn, sekr. och kontaktman, samt Erik Törneling.

Lagledare för A-laget: Hans Badh, och B-laget Erik Törneling. Till UK valdes Hans Badh, Erik Törneling och Stig Dahlgren. Linjemän för A-laget: Conny Leijon, för B-laget: Herder Sandblom med Agne Johansson som ersättare.

Ungdomssektionen: Lars Andersson, ordf., Gunnar Johansson, Rune Eriksson och Conny Leijon.

Idrottsplatsstyrelse: Sven Badh och Rune Eriksson. Materialförvaltare: Sven Badh och Rune Eriksson. Statistikförare: Conny Leijon och Göran Pettersson.

Danskommitté: Göran Claesson, Hans Badh, K-G. Ehn, Thorvald Ehn, Björn Hendén och Bengt Allansson.

Damidrottssektion: Siv Brorsson, Ingegerd Sandblom, Margareta Fransson och Ingemar Sandblom, den senare blev även tränare för damlaget.

Att representera klubben vid VFF:s årsmöte valdes Gösta Lundberg med Thorvald Ehn som ersättare.

Årsavgiften blev oförändrad: 10 kr, 3 kr för damer och juniorer, samt 1 kr för knattar. Till uppbördsmän valdes Gunnar Johansson, Björn Hendén och K-G. Ehn.

Thorvald Ehn och Gunnar Johansson valdes till pressrefernter.

—50 år fyller den 25 nov. fru Anna-Lisa Östman, maka till lantbrukaren Elnar Östman, Bergatorp, Vartofta. Fru Östman är född i Häggum men är sedan många år husmor på Bergatorp och en mycket duktig sådan. Hon är livligt intresserad av den frikyrkliga verksamheten och är sedan många år lärarinna i Vartofta missionsförsamlings söndagsskola, en uppgift som hon sköter till allas belåtenhet.

VARTOFTA FILADELFIA

Torsd. 19.30. Torsten och Kerstin Persson vittnar och sjunger.

VÄLKOMNA!

Kyrkoherdeval i Slöta under söndagen

I morgon, söndag, förrättas val av kyrkoherde i Slöta pastorat. Valet inleds omedelbart efter högmässan och pågår till kl 17.00. Här nedan presenteras de båda sökandena till tjänsten.

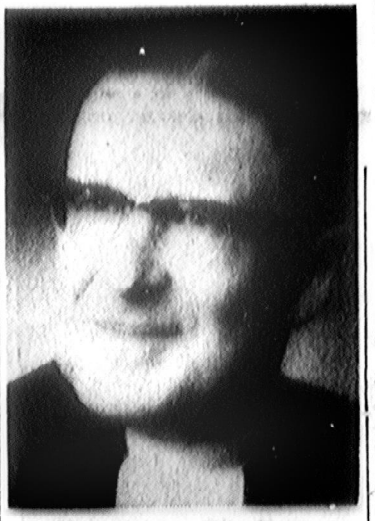

Komminister Nils Borg.

Komminister Nils Borg, Asle, är född i Arboga 1916. Efter studentexamen i Borås och teol. fil. examen vid Göteborgs högskola avlade han 1944 teol. kand.examen i Lund. Samma år prästvigdes han för Skara stift och tjänstgjorde därefter i Stengårdshult, Habo, Amnehärad, V. Tunhem och Lyrestad.

Sedan hösten 1957 är han komminister i Asle, Mularp och Tlarps församlingar. Han är livligt verksam inom såväl den kyrkliga som borgerliga kommunen. Han är kontraktsombud för Svenska Kyrkans mission och Lutherhjälpen. Även inom ortens föreningsliv för såväl yngre som äldre församlingsbor är han mycket aktiv och en ledande kraft. Han är bl. a. sekr. i Asle-Mularp-Tlarps Röda Korskrets.

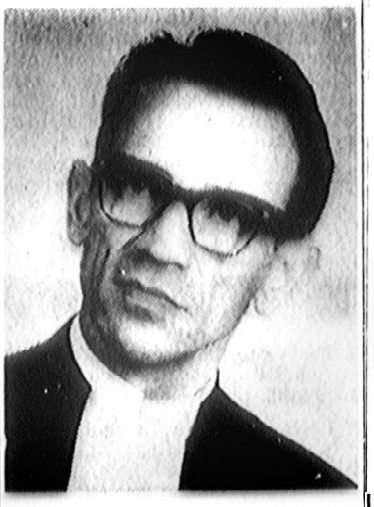

Komminister H. Simfors.

Komminister Harald Simfors är född 1919 i Ullasjö, Alvsborgs län. Han avlade socionomexamen vid Socialinstitutet i Göteborg 1948 och teol. kand.examen samt prakt. teol. prov i Uppsala 1961. Han har dessutom bedrivit specialstudier i själavård och psykoterapi och diplomerades från S:t Lukasstiftelsens utbildningsinstitut i Stockholm 1962.

Före sina teologiska studier tjänstgjorde han inom kommunal förvaltning, bl.a. som kommunalkamrer under flera år.

Han prästvigdes för Skara stift 1962 och har därefter haft förordnanden i Stenstorps, N. Kyrketorps och Toarps pastorat och är sedan mars 1964 komminister i Korsberga, Fröjereds pastorat. Lika länge har han varit föreståndare för S:t Lukasstiftelsens institut för själavård och psykisk rådgivning i Skaraborgs län.

VARTOFTA

Slöta syförening

har på torsdag sin sedvanliga försäljning i samlingssalen. Hans Badh kommer att sköta klubban. Kh. Bjurek inleder med att med färgbildens hjälp ge några glimtar från Portugal och Jugoslavien. Syföreningen hoppas på att många gåvor skall komma in.

Vartofta Högerföreningar

anordnar höstsamkväm med supé lördagen den 30 nov. på Rantens Hotell. Vid samkvämet håller ordföranden i länskvinnorådet fru Irma Pettersson, Folkabo, föredrag.

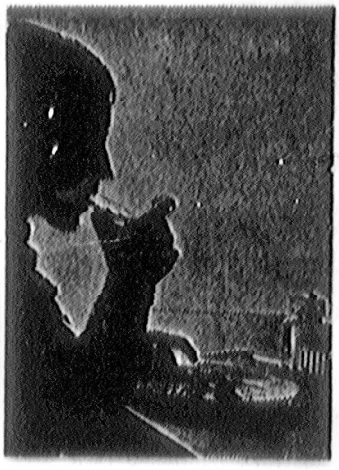

SKOLMATSEDELN

Vartofta, Asle, Yllestad

M: makaroner, frukostkorv, frukt. T: fisk, potatis, råriven morot, citron. O: stekt potatis, kalvsylta, rödbetor. T: spenatsoppa, ägg, korvsmörgås. F: leverkalops, potatis, lingon.

Nils Borg kyrkoherde i Slöta



Valförrättarna hade bråda timmar efter gudstjänstens slut. Valdeltagandet i Slöta var ovanligt stort.

Komminister Nils Borg i Åsle utsågs i söndags vid valförrättning i Slöta kyrka till kyrkoherde i Slöta pastorat. Valdeltagandet var ovanligt stort. Av 1.244 rösträttigade i pastoratet avlämnade 513 sina röster. Härav tillföll 341 röster Nils Borg. Komminister Harald Simfors i Korsberga fick 172 röster.



Kyrkoherde Borg är född i Arboga 1916 och prästvigdes för Skara stift 17 dec. 1944. Han tillträdde sin första tjänst, som pastoratsadjunkt, i Stengårdshult. Efter förordnanden på olika platser kom han 1957 till Åsle som komminister. Se personalia i föregående nummer av FT.

Valet skall »lagstå» under tre veckor från valdagen räknat. Därefter utfärdar domkapitlet fullmakt för den nye kyrkoherden. Han torde tillträda tjänsten under januari 1969.

Vartofta Syförening
håller missionsauktion i Vartofta Centralskola på fredag, varvid kyrkoherde A. Ljungkvist håller en andaktsstund.

70 år fyller den 8 dec. fru Hillevi Andersson, maka till f. lantbrukaren Sven Andersson, Solhaga, Vartofta. 70-åringen är född i V. Eneby i Kisabygden, Östergötland. Hon blev västgöte vid sitt giftermål 1930, och hon har sedan varit en synnerligen intresserad och verksam lanthusmoder på olika gårdar, mest i Vartoftabygden och senast på Lövberga gård i Slöta, som makarna Andersson ägde och brukade tills gården såldes förra året. De köpte då villafastigheten Solhaga i Vartofta. Förutom sin stora kunighet i alla till ett lanthushåll hörande sysslor är jubilaren mycket duktig i olika slags handarbeten samt intresserad medlem i Vartofta syförening.

Vartoftabor

på lördag och söndag har lottorna sin sedvanliga **Jultombola** med fina vinster.
Gör ett besök Ni har kanske tur.

Vartofta L. avd.

Vartofta lottaavdelning
arrangerar i Vartofta under lördagen och söndagen sin sedvanliga jultombola.

Första söndagen i advent firas i Slöta och Karleby
med högmässa i Slöta kyrka på förmiddagen. Kyrkokören medverkar. Kh. Bjurek predikar. CKF inbjuder efter gudstjänsten till adventskaffe i Samlingssalen. Hela behållningen går till Luthersamhjälpens Biafrainsamling. Också i Karleby, där gudstjänst firas på eftermiddagen i Karlebygården, inbjuder SKF till adventskaffe efter gudstjänsten. Kyrkbussen går från Vartofta till Slöta kyrka. I Karlebygården kommer en barnkör att medverka.

MISSIONSAUKTION

anordnas i VARTOFTA CENTRALSKOLA
fredagen den 29 nov. kl 17.30.

Andaktsstund av kh A. Ljungqvist. Kaffe serveras.

Gåvor mottages med tacksamhet. — Alla välkomna!

Vartofta Syförening

SLÖTA — KARLEBY

Första söndagen i Advent
SLÖTA KYRKA högm. kl. 10.30, kören, Bjurek; adventskaffe.
KARLEBYGÅRDEN kl. 14 gudstjänst, barnkör, Bjurek; adventskaffe.
Kyrkbussen går från Vartofta till Slöta kyrka.
Söndagsskolans barn o. ansgarsjun. deltager.

VARTOFTA-BINGO

Succébingon fortsätter lördagen den 30 november kl. 20 i Centralskolan. OBS. dagen!

1 rad: söndagsstek. 2 rader: P-kort och kotlettbrickor. Full br.: 1/4 grispart i spel 1, 3, 5, 6, 7, 8. Spel 9: 100x 100xtransistor eller guldarmband.

KVÄLLENS FINDUS! P-kort à 200 kr + söndagsstek till kvällens första vinnare.

JOKERBRICKAN

Börjar à 170 kr chans à 1 enkelraden.

Blomstafett, 2 gratisspel utl., sido- o. tröstvinster, dragn. à entrébiljett + extradr. Pensionärsrabatt.

Hjärtligt välkomna!

Beställ plats i god tid. Ring 0515/302 08 fredag 17—20 samt speldagen 15—17. Vi syns!

Vartofta Hvo och lottor på fest med prisutdelning

Vartofta Hvo och Vartofta Lotta.avd. hade i lördags samlats till den sedvanliga årsfesten, vilken var förlagd till Rantens Hotell. Efter det att deltagarna, avätit en läcker supé kunde man gå till utdelning av årets tävlingspriser.

Prisutdelningen förrättades av förre hvchefen Karl Karlsson, som till den förste i raden av pristagare — Gunnar Andersson, Kälvene — kunde överlämna Skyttopokalen. Denne hade i likhet med Sune Harrysson, Brismene, uppnått maximala 30 poäng, men vid särskjutning segrade den förstnämnde och tog därmed sin första inteckning. Båda skyttarna erhöll hederspris för sin placering i hvklassen. Hederspriset i veteranklassen och ungdomsklassen togs av Folke Johansson, Karleby, resp. Lennart Oskarsson, Vårkumla.

Årets inteckning i Vartofta Lotta.avd. vpr. erövrades av Stig Karlsson, Vårkumla, vilken även tog sin andra inteckning i det s. k. Fo-gevåret.

Båda lagprisen tillföll Karleby hvgrp IV med Folke Johansson som gruppchef. Priset för femmannalag tog man för alltid och för tremannalaget vpr. gäller att det var nyuppsatt för året. De mannar som varit med om att föra hem dessa priser var: Ragnar Andersson — Gösta Svensson 1 — Lennart Andersson — Folke Johansson och Ragnar Kardell.

Hederspriser utdelades i kpistskjutning till Lars Axelsson, Karleby, i avståndsbedömning till Bengt Karlsson, Vårkumla, och i handgranatkastning till Ragnar Andersson, Karleby.

Efter det att pristagarna hyllats på vederbörligt sätt med fyrfaldigt leve fortsatte samvaron vid supéborden och kvällen avslutades sedan med dans.

FALEKVARNA

Välkommen till vår

HANDARBETSAUKTION

LÖRDAGEN DEN 7 DEC. KL. 18.30 I SKOLAN

Andaktsstund under ledning av folkskollär. Ingemar Bruto. Kaffeservering. Lotterier. Gåvor mottages med stor tacksamhet.

Falekvarna syförening

VARTOFTA-BOR

GITARRGRUPPEN

INBJUDER TILL

AVSLUTNINGSFEST

★ SÅNG ★ MUSIK

★ SAMKVÄM

LÖRDAG 7 DEC. KL. 19.30

FILADELFIA

VARTOFTA

Kommunalfullmäktige

sammanträder i Slöta samlingssal månd. den 16 dec. 1968 kl. 19.00.

Ordf.

Slöta syförening

höll sin sedvanliga försäljning i torsdags i samlingssalen. Kyrkoherde Bjurek inledde med att ge några glimtar från Portugal och Jugoslavien. Efter kaffeservering vidtog försäljningen som sköttes av Hans Badh, Vartofta. Goda bud nåddes på varorna. Resultatet blev 3.050 kr.

Kyrkoherde Bjurek framförde ett tack till utroparen och hr Oscar Ellasson, kvällens sekr. samt till de närvarande för deras goda köplust och för många fina gåvor. Kyrkoherde Bjurek tackade till sist också föreningen med dess ledare Emma Andersson för gott arbete.

Skattebesvären

Regeringsrätten har underkänt av en byggmästare i Vartofta kommun anförda besvär över att han vid förmögenhetstaxering 1961 vägrades rätt att såsom skuld avdraga 153.000 kr., motsvarande reservering för förlust- och garantirisker på pågående och avslutade byggnadsarbeten. Rätten förklarar, att reserveringen inte motsvaras av sådan skuld som får dras av vid förmögenhetsberäkning. Inte heller har visats, att bland tillgångarna upptagits någon tillgångspost vars värdesättning kan påverkas av den förlustrisk, som reserveringen var avsedd att täcka.

VARTOFTAFOTBOLLEN har fått en stödförening, genom den nybildade Vartofta Sportklubbs Supporterförening, som bildades i förra veckan. Ett 25-tal medlemmar hade mött upp till det första mötet, och styrelsen för 1969 fick följande utseende: Ordförande Herder Sandblom, vice ordförande Sven Hendén, kassör Lennart Wallin, sekr. Olof Lindkvist, vice kassör Gösta Thim. Styrelsesuppleanter: Gustaf Ehn, Nils Gustavsson och Tage Carlsson. Revisorer: Wiking Wahlin och Ove Svensson.

Lågskattekommunen Vartofta har hög självfinansiering Önskar vänta med samgåendet

Nej, i Vartofta finns det ingen stämning för en snabb aktion i kommunsammanläggningsfrågan. Fullmäktiges ordf. lantbrukare Arne Svensson i Bredagården, Kälvene, hänvisar till vad som redan framkommit, bl. a. vid mötet i Slöta i september med representanter för andra kommuner inom blocket. Vartoftarepresentanterna sa vid detta tillfälle nej till tanken på samgående 1971. Det var ett ganska entydigt ställningstagande.

För egen del deklarerar fullmäktiges ordförande följande mening: Det viktigaste är inte att så fort som möjligt komma fram till en sammanläggning. Det viktiga är att grundligt förberedda samgående så att den utvidgade kommunen från början fungerar som en verklig enhet. Så vitt man kan bedöma måste dessa förberedelser ta sin tid. 1971 är ett för tidigt årtal.

Hr Svensson erinrar om att vid kommunreformen i början av 50-talet fanns en rad påtagliga, konkret tvingade frågor som drev till samgående. De små kommunerna klarade inte åldringsvården, inte skolväsendet etc. Nu finns inte motsvarande, direkt tvingande nödvändigheter. Vad som nu driver till samgående är näringspolitiska förhållanden och andra frågor på det vidare planet. Även dessa är i det långa loppet tvingande — men de bör inte få tvinga till hastverk vid förberedelserna.

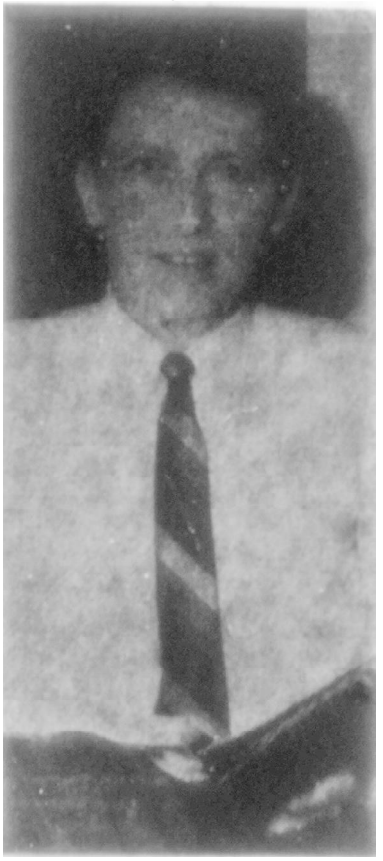

Välskött lågskattekommun

Arne Svensson har suttit vid Vartoftastyret ett år. Han övertog en välskött kommun och kunde klubba sin första budget som ordförande utan höjning av uttaxeringen. Samt vid god utbyggnad av samhällsfunktionerna inom kommunen. Denna har lägsta utdebiteringen inom blocket, 8 kr.

Hög självfinansiering

Utbyggnaden fortsätter. Under utförande är tio pensionärslägenheter — en invalidbostad ingår — i Vartofta samhälle. Det är en post på 552.000 kr. i kommunens budget. En anmärkningsvärd notis i detta sammanhang är följande: Kommunen skattefinansierar projektet till inte mindre än 46 procent.

Två vackra villasamhällen

I övrigt har kommunen under hösten slutfört vatten- och avloppsanläggningar i Kättilstorps samhälle för 400.000 kr. De berör dels äldre bebyggelse dels mark som är avsedd att utstyckas till tomter. Viss inflyttning noteras i både Kättilstorp och Vartofta samhälle. Sakta men säkert byggs

Forts. på sid. 25

forts. annan sida

VARTOFTA-BINGO

Fredagen den 6 december kl 20.00 i Centralskolan

Succébingon fortsätter m. fulla hus. Alla trivs o. har kul.

1 rad: Söndagsstek. 2 rader: **P-kort** och **Kotlettbrickor.** Full bricka: 1/1 grispart i spel 1, 3, 5, 6, 7, 8. Spel 9:100x 100x Transistor eller Guldarmband samt vårt utsökta Prisbord, Speceries och Städbingo.

Kvällens Fiudus: P-kort 200 kr + söndagsstek till kvällens första vinnare.

Jokerbrickan 170 kr chans å 1 enkelraden

Blomstafett, 2 gratisspel, utl, sido o. tröstv, dragn. å entréb. + extradr. Pensionärsrabatt.

Hj. välkomna! Beställ biljetter i god tid, 0515/302 08 torsdag 16—20, fredag 16—17.30. Entré: 5 kr. = 10 kr.

Enastående 'boplatsbygge' belönades med diplom



Också ett redskapsskjul bör byggas så att det går in i minjon, anser lustgårdens herre.

Lävenskiöldska fonden har uppmärksammat Erik Wester i Vartofta med diplom och penningbelöning för ett enastående boplatsbygge, om man får uttrycka det så. Av en vildmark har han gjort en lustgård.

Av den forna »vildmarken» på nuvarande Björkhamra återstår höga, slanka stammar med kronorna samlade högt uppe i skyn, den blonda glasbjörken i parkträdsversion. Ett nordiskt midsommarland — man blir lyrisk på Björkhamra. Ännu i novembermörkret står lustgården grön. De vita stammarna står direkt i den finaste gröna gräsmatta. Trädgården är utbyggd med stenpartier. Det händer att den yrkesmässiga trädgårdsodlingen hänvisar till Erik Wester: han har de där fina sakerna. När han satte i gång 1947 högg han femton meter ved bara på den yta där huset nu står. Volymen av bortförda stenblock och trädrötter förblev oregistrerad. Av en vresig vildmark blev den vänaste boplats.

Syföreningsauktionen i Vartofta

I Vartofta hölls i fredags auktion i Centralskolan på gåvor till och arbeten av medlemmarna i Vartofta syförening. Kyrkoherde Herbert Tidstrand hälsade först välkommen. Församlingens förre kyrkoherde Axel Ljungkvist, Falköping, höll sedan en missionsbetraktelse, som omramades av psalmsång.

Efter kafleserveringen följde så försäljning med hr Hans Badh, Vartofta, som utropare och under god köplust. Bruttoinkomsten av försäljning samt av servering och anordnade lotterier blev för 5:e året i rad över 5,000 kr. eller närmare bestämt 5.200 kr., endast några tior under fjolårets rekordinkomst.

Vid avslutningen tackade rektor Hj. Hellner å föreningens vägnar alla, som medverkat till det goda resultaten. Till sist sjöngs unisont psalmen »Herre signe, du och råde».

Adventshelgen i Slöta och Karleby

firades med högmässa i Slöta kyrka och i Karlebygården. Karleby kyrka genomgår nu reparation. Slöta kyrka var fylld till sista plats, då kyrkklockorna ringde in advent och den mäktiga psalmen Bereden väg för Herren intonades. I Karlebygården hade också ett stort antal församlingsbor mött upp. Kyrkokören medverkade i Slöta med Hosianna av Vogler, Dotter Sion och Advent av Otto Olsson. I Karleby sjöng en barnkör. Kh. Bjurek predikade och på båda ställena samlades man efter gudstjänsten till adventskaffe, till vilket CKF i resp. församlingar inbjudit.

Vartofta lockar villabyggare

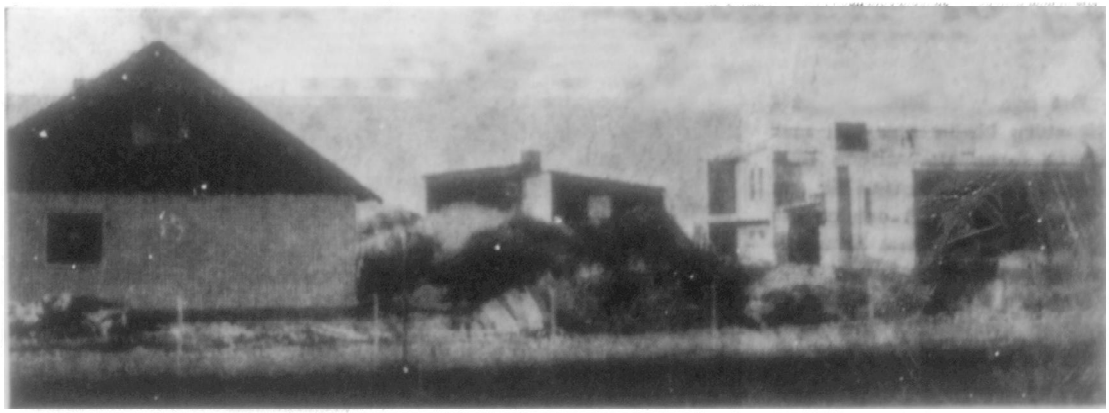

Senaste tillskotten i Vartofta villasamhälle.

Vartofta, där Falbygdens horisont rundar sig vidast, lockar till bosättning. En ny villabebyggelse har växt fram i samhället sedan kommunen 1964 började exploatera mark i anslutning till den tidigare bebyggelsen.

En ny etapp står för dörren. Kommunen har i anslutning till det redan bebyggda området förvärvat c:a fyra hektar mark att läggas in i byggnadsplanen. Det ger utrymme för 25 30 nya bostadstomter till de omkring tjugo redan bebyggda.

Kommunens satsning på bostadsmark har visat sig svara mot ett behov. Folkmängden sjunker sakta i kommunen som helhet, men de styrande har trott att folk vill bo i den välordnade tätorten. Det har visat sig vara ett riktigt antagande. Utsocknes folk bygger där. Tätorten ökar sin folkmängd. Den ringa bostadskvoten har varit ett hinder för utvecklingen. Man kan emellertid tippa att Vartofta samhälle en gång får sin del av den för storkommunen Falköping gemensamma kvoten. Här vill folk bo.

Gitarrgruppens avslutning

I Vartofta har under hösten en grupp ungdomar samlats varje torsdag och spelat gitarr under ledning av evangelisterna Irma Karlsson och Birgitta Engström.

På lördag anordnas en offentlig avslutning med samkväm, då man får lyssna till sång och musik av kursens deltagare. Pastor Harry Bähr och evangelisterna medverkar.

SLÖTA KYRKA

ADVENTSVESPER

söndagen den 8 dec. kl 19.30.
Kören, Bjurek.

Kyrkbuss från Vartofta.

SLÖTA PASTORAT

Församlingsdelegerade

sammanträder i Karlebygården tisdagen den 17 dec. kl 19.30.

Ordf.

Vartofta

VÄLKOMNA TILL LUCIAFEST

i Centralskolan fredagen den 13 dec. kl 19.00.
Ur programmet: Luciatåg av juniorerna. Försäljning av handarbeten. — Gåvor mottagas tacksamt. — Paketauktion till förmån för Ansgarsjuniorernas verksamhet.
Vi hoppas på många paket värda minst 3:—.

Kvällssyföreningen och Ansgarsjuniorerna

Falekvarna syförening
anordnar på lördag handarbetsauktion i skolan, varvid folkskollärare Ingemar Bruto leder en andaktsstund.

Adventsvesper
firas på söndag kväll i Slöta kyrka under medverkan av kyrkokören och kh Bjurek. Kyrkbussen går från Vartofta. Samtliga söndagsskolans barn samlas i kyrkan på förmiddagen för övning till julfesten. I Karlebygården blir det gudstjänst på förmiddagen liksom söndagsskola.

Kyrkobröderna har sin adventshögtid på tisdag kväll i Karlebygården. Familjerna brukar deltaga i denna högtid; kårrådet hoppas på att också så sker denna gång. Särskild inbjudan har utgått till bibelgrupperna i Karleby och Vartofta. Riksdagsman Bengt Börjesson kommer att berätta från sitt besök i Etiopien.

Skara domkapitel
har hos regeringen tillstyrkt en ansökan från berörda kyrkoråd att Slöta och Karleby kyrkomusikerdistrikt förenas till ett distrikt. Enligt förslaget skall tjänstetypen vara skolkantorstjänst så länge skolkantorn Th. Marlebeck uppehåller tjänsten — sedan föreslås den bli kyrkokantorstjänst.

Framgångsrikt bollår för VSK
Förnämlig ungdomsverksamhet

Vartoftafotbollen har haft stora framgångar under 1968. A-laget belade en hedrande 4:e placering sitt första år i div. V. B-laget blev seriesegrare, och återfinns nästa år i B-gruppen. A-juniorerna och B-juniorerna vann sina respektive serier. C-juniorerna och D-juniorerna belade 3:e-placeringar i sina respektive serier. Man har även haft ett B2-juniorlag med i Skara-Älvsborgs Pojklagsserie, där man placerade sig som tvåa. Detta gör således 7 lag i seriespel, tre seriesegrar, 1 andraplacering, 2 tredjeplaceringar och 1 fjärdeplacering. Man får inte glömma av damerna, som också börjat med fotbollen. När man spelade sin första match mot Oldboyslaget kom det hela 200 personer till Strömsborg, men när Klinarp gästade Strömsborg under hösten för seriematch i div. V kom det drygt 250 personer.

Det är klubbens goda ungdomsverksamhet under så gott som hela 60-talet, som börjar ge resultat nu. Stommen i A-laget är från det lag som tog pojklagsserien 1961, 1962, 1963, samt juniorserien 1965. Medelåldern i A-laget ligger på 20,5 år. Det är endast spelande tränaren Stig Dahlgren, som är över 22 år.

A-laget har under året spelat 18 seriematcher, 9 har vunnits, 4 slutat oavgjorda och 5 förlorats. Målkvoten blev 40—32. Däremot gick det sämre i vänskapsmatcherna. Av 13 matcher vanns endast 4 och 9 förlorades. Målkvoten blev 20—35. Sammanlagt blir detta 31 matcher, 13 vinster, 4 oavgjorda och 14 förluster och målkvoten 60—67.

Tre i 31

Tre man — Bengt-Arne Käll, Bror Hjerp och Stig Dahlgren — har spelat i samtliga 31 matcher, K.-G. Ehn 29, Ulf Leijon 27, Göran Allansson 24, Kenneth Milton 24, Ingemar Sandblom 23, Bengt Allansson 22, Björn Henden 21, Hans Ungh 21, Göran Claesson 18, Thomas Ekberg 17, Jan-Christer Östman 14, Peter Lundberg 14 samt Claes-Arne Wallin 13. Man har prövat 21 man i A-laget under året, därav har 13 man spelat över hälften av matcherna.

K.-G. Ehn skyttekung

Skytteligan vann K.-G. Ehn för andra året i rad genom att göra 18 av de 60 målen under året. På delad andra plats kom Ulf Leijon och Stig Dahlgren med 12 vardera, Thomas Ekberg 5, Claes-Arne Wallin 4, Hans Ungh 3, Kenneth Milton 3, Ingemar Sandblom 2, och Bengt Allansson 1.

B i en klass för sig

B-laget, som inte under något tidigare år haft med toppstriden att göra i reservserien, har under året stått i en klass för sig, och av de 18 seriematcherna vann man 15 och bara 3 förlorades. Målkvonande strid med Rapid, kunde hemföra seriesegern vann 9 av de 12 seriematcherna, 2 slöt oavgjort och 1 med förlust. Målkvoten blev 48—12. Största segrarna noterades mot Tomten och FAIK, som båda fick finna sig i 9—0-förluster. I träningsmatch spelades och den förlorades med 4—0.

Fyra man — Göran Pettersson, Lars-Erik Andersson, Conny Johansson och Bo Törneling — medverkade i samtliga 13 matcher, Göran Allansson 12, Claes-Arne Wallin 12, Jan-Christer Östman 12, Jan Johansson 12 samt Ingemar Sandblom 12.

Av de 48 målen svarade Claes-Arne Wallin för 13 mål, Jan Johansson 11, Bo Törneling 11.

Även B1-juniorerna vann sin serie, och detta mycket överlägset, då man endast tappade 1 poäng i sista matchen borta mot Floby. I övrigt blev det idel segrar och målkvoten blev så fin som 38—7. FAIK var det lag som värst fick känning av Vartoftas form, och på de 2 mötena i serien blev det hela 19—2. Man spelade 5 träningsmatcher vann 4 och förlorade 1, och målkvoten blev 28—4.

Laget deltog även i KM, där man först slog ut Slutarp med 7—0, sedan mötte man IFK Falköping, som efter förlängning kunde vinna med 5—4. Sammanlagt blir detta 12 vinster, 1 oavgjord och 2 förluster med den fina målkvoten 77—16.

Thomas Johansson och Conny Johansson medverkade i samtliga 15 matcher, Bernth Andersson 14, Thomas Östman 14, Bo Törneling 14, Kent Johansson 14, Kjell Johansson 13 och Jan Johansson 13.

Av de 77 målen gjorde Thomas Johansson 21, Jan-Christer Östman 12, Bo Törneling 11.

B2-juniorerna blev 2:a i sin serie genom att vinna 3 och förlora 3 av de 6 seriematcherna och målkvoten blev 11—12.

Gunnar Sandblom, Sven-Olof Holgersson och Claes-Göran Ragnarsson har medverkat i samtliga

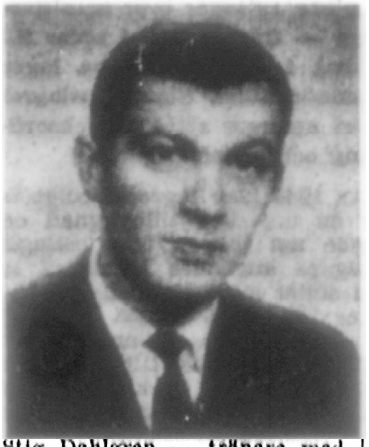

Stig Dahlgren — tränare med framgång.

behålla samtliga sina spelare, då ingen har för avsikt att lämna klubben.

Vad beträffar nyförvärv är ingenting klart i skrivande stund.

Damfotbollen

Som vi nämnde i inledningen har damerna börjat med fotbollen, och tillslutningen under träningskvällarna har varit mycket god. Alla minns vi den första matchen mot oldboyslaget, då FT:s »Sportskrivare» Bäsge gjorde stor succé som matchledare. När han blåste »eld upphör» stod damlaget som segrare med 2—1. Damlaget har även fått mäta sina krafter med kolleger från Hössna, där man besegrade B-laget, men fick sträcka vapen mot A-laget. Det gäller således för damerna att försöka få revansch nästa år. Klubben har vid sitt senaste årsmöte valt en damidrottssektion.

Klubben har inte bara fotboll på programmet, utan under vinterhalvåret spelar man bordtennis i Centralskolan, och dessa kvällar brukar det vara mycket trångt, ty det är många som vill spela.

Kommunen välvillig

Falekvarna syförening
har hållit årets försäljning på förfärdigade arbeten och ett stort antal gåvor. Folkskollärare Ingemar Bruto, Tidaholm, talade först om diakonverksamheten i vårt land. Efter kaffeservering skedde försäljning med hr Ingvar Lindenvall som framgångsrik utropare. Goda priser uppnåddes. Hela bruttoinkomsten blev 3.400 kr, vilket är rekord för den lilla syföreningen i Falekvarna. Fru Gulli Jansson, Stenbrottet, framförde efter försäljningen föreningens tack till samtliga medverkande och för den goda behållningen.

Av förra årets auktionsbehållning har syföreningen delat ut följande belopp: Svenska Kyrkans mission 600 kr, Lutherhjälpen 1.000, IM 558, stadsmissionen i Stockholm och Göteborg tillsammans 600, söndagsskolan i Karleby 100 eller tillsammans 2.258 kr, vilket är 500 mer än föregående års utdelade belopp.

SLÖTA församling

Kyrkofullmäktige

sammanträder i kyrkans förrum torsd. den 19 dec. kl 19.30.

SLÖTA KYRKA

Söndagsskolans julfest

söndagen den 15 dec. kl 14.00.
Advents- och jultablåer framföres av barnen. Efter kyrkan lekar kring granen i Samlingssalen; kaffe, saft.
Kyrkbussen går från Vartofta.
VÄLKOMNA!

forts. nästa sida

forts.



K.-G. Ehn — han skjuter bra.

ten blev så fin som 86—25. Av de 9 vänskapsmatcherna vann man 6 och 3 förlorades. Målkvoten blev 33—23. Sammanlagt blir detta 27 matcher, 21 vinster och 6 förluster och målkvoten 119—48.

Törneling tilligast

Jan-Erik Törneling har medverkat i 26 av de 27 matcherna, Göran Pettersson 24, Arne Törnqvist 24, Rune Eriksson 23, Lars-Erik Andersson 23, Anders Bergsten 22, Rune Sandblom 22, Hans Badh 20, Börje Carlsson 15, Jan-Erik Sandin 13, Jan-Christer Östman 11, Peter Lundberg 11, Bo Törneling 11, Ingemar Sandblom 9, Leif Johansson 8, Hans Ungh 8, Göran Claesson 7.

... och skyttebäst

Av de 119 målen gjorde Jan-Erik Törneling och Rune Eriksson 21 var, Hans Badh 13, Rune Sandblom 10, Anders Bergsten 7, Hans Ungh 7 och Claes-Arne Wallin 6.

Dahlgren gick före med gott exempel

Träningsfliten har under året varit mycket god. Tränaren Stig Dahlgren har varit närvarande vid 75 av de 76 träningstillfällena, Bengt-Arne Käll 70, Bror Hjerp 56, Peter Lundberg 56, Ulf Leijon 54, Hans Badh 53, K.-G. Ehn 50, Göran Claesson 49, Ingemar Sandblom 49, Kenneth Milton 47, Rune Eriksson 46, Rune Sandblom 45, Björn Hendén 45, Hans Ungh 44, Bengt Allansson 42, Jan-Erik Törneling 41 samt Göran Allansson 35.

Ungdomsverksamheten

Ungdomsverksamheten har under året varit mycket god, och det måste sporra de yngsta att försöka kopiera Claes-Arne Wallins och Jan-Christer Östmans bravader att kunna kvalificera sig som ordinarie i A-laget redan när de är 16 år och fortfarande bara är B-juniorer.

A-juniorerna, som efter en spänd match med Hjo förlorade med 1 poäng, 15—14, har spelat 6 matcher.

Av de 11 målen gjorde Kjell Johansson 6.

C-juniorerna, som belade en 3:e placering i sin serie, var ytterst nära att bli seriesegrare. På de 10 matcherna vann man 7 och förlorade 3. Målkvoten blev 30—6. Av 7 vänskapsmatcher vann man 3, 2 oavgjorda och 2 förluster och målkvoten blev 13—11. Sammanlagt blir detta 17 matcher, 10 vinster, 2 oavgjorda och 5 förluster, och målkvoten 43—17.

Två man — Inge Johansson och Jan-Olof Eriksson — har medverkat i samtliga 17 matcher.

Av de 43 målen har Inge Johansson gjort 17.

Även D-juniorerna belade en 3:e plats. Av de 10 matcherna vanns 3, 3 spelades oavgjort och 4 förlorades, målkvoten blev 16—14.

Av 4 träningsmatcher vann man 1 och förlorade 3, målkvoten blev 6—7. Sammanlagt blir det 14 matcher, 4 vinster, 3 oavgjorda och 7 förluster och målkvoten 22—21.

Sex man — Kenneth Gustavsson, Bo Pryssander, C.-O. Jonsson, Tony Kardell, Conny Ragnarsson och Anders Karlsson — har medverkat i samtliga 14 matcher.

Av de 22 målen gjorde Jan Johansson 10.

Från bygden runt Vartofta

Spelarna till de olika ungdomslagen kommer inte bara från samhället, utan också från Slöta, Karleby, Aslätt, Falekvarna, Kälvene, Kymbo och Kättilstorp.

Sammanställning

A-laget	31	13	4	14	60	67
B-laget	27	21	0	6	119	48
A-Jun.	13	9	2	2	48	16
B1-Jun.	15	12	1	2	77	16
B2-Jun.	6	3	0	3	11	12
C-Jun.	17	10	2	5	43	17
D-Jun.	14	4	3	7	22	21
	123	72	12	39	380	197

Dahlgren fortsätter

Det är bestämt att Stig Dahlgren skall vara spelande tränare för Vartofta under 1969, och troligtvis kommer föreningen att få



Bengt-Arne Käll — målvaktslejon.

Det är den breda ungdomsverksamheten, som bidrager till att ungdomen har något att sysslа med på både vinter och sommar. Det är styrelsens förhoppning att den skall kunna fortsätta, men för detta behövs det både pengar och ledare. Sportklubben är mycket tacksam för Vartofta kommuns välvilliga inställning till idrotten inom kommunen, och för de anslag man får.

Klubben har under det gångna året gjort en del förbättringar på Strömsborg, då man satt in elvärme i klubblokalen, och målat invändigt. Under 1969 blir man tvungen att lägga på nytt tak och måla utvändigt.

Ett stort önskemål är att få en träningsplan, så att man inte behöver slita så hårt på Strömsborg. Den blir lilla åtgången då man har 7 lag i serie plus dam- och oldboyslag.

Inför 1969, då klubben firar sitt 25-årsjubileum, hoppas man

att kunna få en ännu bättre placering för A-laget,
att B-laget klarar sig bra i B-lagsserien, och
att ungdomsverksamheten håller samma bredd och standard, som under 1968.

Lågskattekommunen . .

Forts. från sid. 24

dessa villasamhällen ut, nämligen i den takt som kvottilldelningen medger.

I Kättilstorp planeras en sommarlekplats. I Vartofta samhälle planeras en lekskola att tas i bruk under senare halvåret 1969. För driften under denna period har redan 20.000 klubbats i 1969 års stat. Man räknar med att från Falbygdens skolförbund få överta Vartofta gamla skola för ändamålet. Där har för övrigt under hösten lokaler iordningställts för kommunbiblioteket, kostnad 56.000 kr.

Solida industrier

Inom kommunen arbetar en rad små vitala industrier. De har klarat sig utan driftinskränkningar. I den utpräglade jordbrukskommunen Vartofta är de ett mycket välkommet näringslivsinslag.

Naturlig samfunktion

Samma gäller den blivande centralorten Falköping. Hur självfallet de två, Vartofta och Falköping, graviterar mot varann framgår av fullmäktigeordförandens ord: Vi följer uppmärksamt den industriella utvecklingen i staden och gläder oss åt alla framsteg. De har betydelse även för oss. Avgången från jordbruket fortsätter, alla arbetstillfällen i staden är välkomna. En utveckling i staden innebär även en servicekomplettering för oss.

Jordbrukskommunen Vartofta har, vid god utbyggnad av samhällsservicen, en av de lägsta skattesatserna i landet. Visserligen har kommunen i år — för första gången — fått statligt bidrag, nämligen med 30.000 skattekronor, och visserligen har, säger ordföranden, skolförbundet detta år begärt ett ovanligt lågt bidrag, varför den låga skattesatsen kunnat behållas. Sammanlagt förefaller emellertid bilden av lågskattekommunen Vartofta ljus. Ett bekymmer är likvist den fortgående folkminskningen, även om den måhända är lägre än genomsnittligt i jordbruksområden av jämförligt slag.

Gitarrkursens avslutning

Gitarrkursen, som pågått under hösten i Filadelfia, Vartofta, med evangelisterna Birgitta Engström och Irma Karlsson som ledare, hade i lördags sin avslutning.

Irma Karlsson som svarade för sammankomstens ledning, hälsade de församlade välkomna och riktade ett särskilt välkommen till kursdeltagarnas föräldrar, samt till pastor Harry Bähr.

Ungdomarna bjöd på ett omväxlande program. »Gitarrgruppen» sjöng och spelade flera sånger. Adventstexten lästes av Anna-Karin Sandin. Boel Wigholm spelade ett gitarrsolo och Agneta Johansson deklamerade. Man fick också lyssna till ett par duettsånger.

Harry Bähr talade och framförde ett tack till föräldrarna för förtroendet att handha deras ungdomar. Han uttryckte också ett tack till evangelisterna för deras arbete under den gångna terminen. Blommor överlämnades från »gitarrgruppen» till dess ledare. Sedan samlades man runt kaffebordet.

Luciafest — Vartofta

MISSIONSHUSET, måndagen den 16 dec. kl 19.00.
Luciatåg - sång - tal - servering - åror.

Välkommen med hela familjen! SMU i Vartofta

Med tack för det gångna årets affärsförbindelser tillönskar vi våra kunder

En God Jul och Ett Gott Nytt År

VARTOFTA ELEKTRISKA VALSKVARN
Bröderna Lindblad

Trivsam kväll på IOGT med Vartoftabor på scenen



Den duktiga sång- och musikgruppen från Vartofta: lantbrukarna Sture Jansson och Yngve Johansson med sina döttrar Lena resp. Gunilla och Marita.

Falköpings IOGT bjöd på en trivsam kväll senaste måndagen. Härtill bidrog inte minst de Vartoftabor som svarade för programmet.

Sammankomsten, som ingick i Vilske-Vartofta kretslogens serie av besöksmöten, hade samlat mellan 40 och 50 personer, som alla hade anledning att glädjas över sitt besök i den ljusa och trivsamma Godtemplargården vid Tegnérgatan.

Gunnar Svärd hälsade välkommen och erinrade om den framgång logen Falbygden haft genom sin allt mer öppna och utåtriktade verksamhet. Två nya medlemmar beviljades inträde i IOGT. Kretsordföranden C. H. Josefsson, Tidaholm, talade för kretslogen samt erinrade om de problem som finns i nykterhetsarbetet.

– Det behövs krafttag för att komma tillrätta med alkoholmissbruket, sade han. Men de styrande tycks inte alltid förstå det allvarliga i dagens situation.

Logen Midgård i Vartofta, som svarade för underhållningen, bjöd på ett verkligt trivsamt scenprogram med musik till fiol och sång av ungdomar. Det var lantbrukarna Sture Jansson, Kälvene, och Yngve Johansson, Skörstorp, som hanterade stråkarna, medan deras döttrar, Lena resp. Gunilla och Marita, svarade för sången.

Mona Svärd Lucia

För andra året i rad valdes därefter, genom sedelval, Mona Svärd till IOGT:s Lucia. De sex närmast efter i röstetal blir hennes tärnor. Logens luciafest äger rum den 16 dec. och blir offentlig.

Gunnar Svärd framförde logens gratulationer till Bengt Käck med anledning av det pris som han som god ungdomsledare nyligen fått mottaga av Lions club. Werner Granlund, Vartofta, avslutade så kvällen med en bildtävlan, med deltagarna indelade i fem lag.

Arthur Arnling avtackad av fullmäktige i Vartofta Flyttar till Falköping . . .

I Slöta avtackades igår vid Vartofta kommunalfullmäktiges sammanträde rektor Arthur Arnling, som under många år verkat inom det kommunala på olika sätt. Rektor Arnling har bl.a. varit ordförande i Asle kommunalnämnd och kommunalstämma, ledamot i kommunalfullmäktige i Vartofta, rektor för skolväsendet i samma kommun samt ledamot av skolstyrelsen. Den sista posten rektor Arnling innehaft är den som överförmyndare, vilken han alltså nu lämnar.

Kvällen inleddes med ordinarie mötesförhandlingar och sedan var det i samband med kaffeservering, dags för kommunalfullmäktiges ordförande Arne Svensson att hälsa de församlade, och då särskilt rektor Arnling, välkomna till sammanträdet. Han redogjorde vidare för rektor Arnlings förtjänster och hur denne under många år tjänat kommunen. Han omtalade också, att efterträdaren till överförmyndartjänsten, Elof

Kyrkobröderna

i Karleby och Slöta

firade i tisdags sin adventsfest, som inleddes med att lucia med tärnor kom in i salen och sjung luciasången och några julsånger. Ake Skog hälsade välkommen och bjöd till kaffebordet. Kvällens gäst var riksdagsman Bengt Börjesson, som talade om Etiopien och visade en hel del bilder. Börjessons föredrag grundat på besök i landet gav en realistisk bild av den oerhörda fattigdom, som folket lever i. En kollekt togs upp till de leprasjuka i landet; den uppgick till 220 kr.

Luciafest i Vartofta Missionshus

PÅ måndagskvällen höll SMU junior sin offentliga luciafest i Vartofta missionshus med ganska god tillslutning av tacksamma lyssnare. Efter unison sång sjöng Eva Jansson en solosång, pastor Lars Lövenvald välkomsthälsade och pastor Inge Johansson, Vartofta, talade. Så följde servering och försäljning av åror till förmån för juniorverksamheten. Efter serveringspausen avslutades festen med det vackra och väl framförda luciatåget.

JULHELGEN i SLÖTA och KARLEBY

Slöta kyrka otta kl. 7 gemensam för Slöta och Karleby: kören, trumpet, Bjurek. Kyrkbuss från Falekvarna 6.15, från Vartofta 6.30.

Annandagen gudstjänst i Falekvarna kl. 10 och i Vartofta C-skola kl. 11.15.

Julbingo i Vartofta

LÖRDAGEN den 14 dec. kl 20.00 i CENTRALSKOLAN

1 rad: **Julskinkor och Söndagsstekar.** 2 rader: **Brickor med Julens läckerheter.** Full bricka: **5 grisparter, Mangelkorg med Julspecerier,** samt vårt valfria Prisbord i spel 2 och 4. Kvällens Findus: **P-kort 200 kr + Julskinka** å 1 enkelraden.

JOKERBRICKAN: 170 kr

Spel 9: **100x100xGuldarmband, Transistor. Städbingo: Stor Plastmatteomg., Toppsaker.** Blomstafett, 2 gratisspel. Pensionärsrabatt. Dragn. å entrébilj., extradr., sidov. Hj. välkomna! Beställ platser i god tid! 0515/302 08 torsdag och fredag 18—20, speldagen 15—17. Vi syns!

VARTOFTA-BINGO

Fredagen den 20 dec. kl 20 i Centralskolan

PÅ mångas begäran ännu en Bingo före Jul. 1 rad: **Julens fruktbricka.** 2 rader: **P-kort 50 kr + 2 andra Julsaker.** Full bricka: **P-kort 125 kr omväxlande med vårt Prisbord som löser Julklappsbekymmer. Kvällens Findus:** P-kort 200 kr + fruktbricka å 1 enkelraden. Spel 9: **100x 100xGuldarmband eller Brudkista. Blomstafett.**

JOKERBRICKAN 170 kr

Mangelkorg med Julspecerier. Städbingon: Toppsaker i plastmattor. Pensionärsrabatt. 2 gratisspel. Dragn. å entrébilj., extra dragning å julklappspaket.

Vartofta-Bingons Jättetrevliga publik tillönskas en GOD JUL!

Platsbeställning torsdag 16—20 samt speldagen 16—17.30 tel. 0515/302 08.

Det blir dyrare köpa tomtmark i Vartofta

Vid Vartofta kommunalfullmäktiges sammanträde i måndags reserverades till nästa år medel med följande belopp: Bidrag till asfaltering i Kättilstorp 20.000 kr. Fastighetsförvaltning, byggnads- och planväsende samt vattenbrunn i Vartofta, överskjutande medel, Samarbetsnämnden i Falköpings kommunblock 1.750 kr, VA-arbeten till tomtmark i Vartofta, pensionärslägenheter i Vartofta, VA-arbeten i Kättilstorp, Vattenverket i Kättilstorp samt biblioteksbyggnaden i Vartofta, överskjutande medel.

Fullmäktige beslöt vidare, att ur allmänna investeringsfonden bevilja ett anslag på 5.000 kr för dragande av nödvändiga ledningar fram till tomtgräns vid Elvagårdsgatan.

Fullmäktige beslöt att sälja följande byggnadstomter i Vartofta, en tomt till fru Ingalill Soneby, Vara, och en tomt till fabrikör Gunnar Wilsson, Stenstorp, samt i Kättilstorp en tomt till ing. Jerker Ablad, Kättilstorp.

Till AB Anebyhus, Aneby, beslöts utbetala 6.000 kr utgörande slutbetalning för byggsatser vid uppförandet av personalbostäderna i Vartofta. Beloppet skulle tagas ur allmänna investeringsfonden.

Efter viss utredning beslöts att som bidrag till hyreskostnaderna betala till en gymnastikgrupp från Näs 150 kr och till en annan gymnastikgrupp från Asle likaledes 150 kr.

Beslöts bifalla av kommunalnämnden föreslagna villkor för utbetalande av kommunalt bidrag till enskilda vatten- och avloppsanläggningar inom kommunen att gälla från den 1 januari 1969. Beslöts att ur allmänna investeringsfonden betala ut ersättning till vissa personer i Kättilstorp med 200 till 250 kr för vissa medgivanden i samband med asfalteringsarbeten i Kättilstorp.

Fullmäktige beslöt vidare att ändra på nu gällande villkor för köp av tomtmark inom kommunen. F. n. gäller vid sådant köp ett pris av 2 kr pr kvm samt 100 kr för avstyckningskostnader. Men då kommunen har ganska dryga kostnader för byggandet och grovplanering av gator beslöts nu, att köpare av byggnadstomt skall fr. o. m. den 1 jan. 1969 betala 1.000 kr som bidrag till gatas byggande och grovplaneringen av denna.

Ur allmänna investeringsfonden beviljades ett anslag på 2.000 kr för utfyllnad och grovplanering av gata mellan Ejnar Wallins och Karl Lundbäcks fastigheter i Kättilstorps samhälle. Genom kommunens försorg har genom servitutsavtal erforderlig gatumark ställts till förfogande.

Valen

Följande val företogs. (Ersättare inom parentes):

Överförmyndare för perioden 1969—1972: V. Asaka, Näs, Vistorp och Kälvene: Herbert Johansson, Kälvene, (Gösta Moberg, Yllestad). Slöta, Karleby och Falköpings östra: Sven Svensson, Karlsborg, Karleby, (Karl Karlsson, Klövag. Karleby). Asle, Mularp och Tiarp: Elof Andersson, Mularp, (Assar Svensson, Asle).

Ordf. o. v. ordf. i kommunalfullmäktige: Arne Svensson, Kälvene, (Gunnar Bromander, Kättilstorp).

Revisorer: Olof Muregård, Karleby, (Gösta Gustavsson, Asle), Sven Johansson, Kyrkeslätt, (Mats Svensson, Vistorp), Lennart Wallin, Vartofta, (Assar Svensson, Asle).

Revisorer för studiecirkelbiblioteket: Någon av kommunens revisorer.

Revisor i Vartofta hvo förtroendenämnd: Gustav Akerskog, V. Asaka, (Gustav Hellberg, V. Asaka).

Ledamot i Vartofta hvo förtroendenämnd: Evert Thorstensson, V. Asaka, (Yngve Brage, Leaby).

Ombud vid sammanträde med länsavdeln. av Kommunförbundet: Arne Svensson, Kälvene, (Folke Källeskog, V. Asaka), Olle Ferm, V. Asaka, (Gunnar Bromander, Kättilstorp).

Ombud vid sammanträde med de tingshusbyggnadsskyldige: Erik Johansson, Mellomkvarn, (Karl Karlsson, Karleby).

Revisorer i stiftelsen Vartofta kommuns hyresbostäder: Olof Lindqvist, Vartofta, (Harald Andersson, Slöta), Sven Johansson, Kyrkeslätt, (Herbert Johansson, Kälvene).

Valmän för val av vattenrättsnämndemän o. ägodelningsnämndemän: Gustav Högberg, Yllestad, (Ernst Strängby, Vistorp), Karl Karlsson, Karleby, (Knut Eriksson, Smeby), Arne Kölby, Svartarp, (Evald Johansson, Mularp).

Ledamöter i taxeringsnämnderna:

Första taxeringsdistriktet: Evald Johansson, Mularp, (Anton Gustavsson, Gunnarstorp, Fkp Ö.), Henry Johansson, Tiarp, (Henry Karlsson, Tiarp), Assar Svensson, Asle, (Henrik Johansson, Asle), Artur Svensson, Kroken, Karleby, (Sixten Mårtensson, Karleby). Yngve Brage, Leaby, (Ragnar Andersson, Karleby), Allan Abrahamsson, Slöta, (Ells Gustavsson, Smeby), Knut Östman, Vartofta, (Hjalmar Pettersson, Vartofta), Olof Lindqvist, Vartofta, (Axel Andersson, Vartofta).

Andra taxeringsdistriktet: Gustav Högberg, Yllestad, (Yngve Johnsson, Yllestad), Gunnar Löving, Kättilstorp, (Helmer Svensson, Kättilstorp), Einar Johansson, Kättilstorp, (Bror Svensson, Kättilstorp), Åke Dahlgren, V. Asaka, (Sven Johansson, Kyrkeslätt), Nils Ström, V. Asaka, (Gustav Johansson, V. Asaka), Karl Falemo, Kälvene, (Bertil Gustafsson, Kälvene), Gustav Thim, Vistorp, (Göte Strängby, Vistorp), Bengt Håkansson, Näs, (Lennart Andersson, Näs).

Falköpings fögderis andra särskilda taxeringsdistrikt: Bengt Johansson, Kyrkeslätt, (Anders Bergstrand, Fårdala), Åke Johansson, Noläker, Vartofta, (Åke Hermansson, Tiarp).

Följande tilläggsanslag beviljades för 1968: Revision, administration och löner 500 kr. Kommunalnämnden: personal 1.000 kr, administration 5.200, hyror, lyse, städning 1.000 kr. Valkostnader 300 kr. Taxeringskostnader 1.800 kr. Brandförsvar: personal 11.600 kr, underhåll 1.000 kr. Va, Vartofta, personal 200 kr, dito Kättilstorp 200 kr. Simskolan 1.400 kr. BarnavårdsnämndeN: bidragsförskott 11.000 kr. Socialnämnden: ersättning till enskilda, kommuner och anstalter 8.000 kr, matvaror 5.000 kr, administration, Elvagården 1.000 kr, skyddskläder, tvätt, ur anslaget till renhållning, bränsle, tvätt och vatten utbrytes erforderligt belopp, läkare, medicin m. m. 2.000 kr.

Luciahögtid på Elvagården



Lucian Agneta Johansson med sina tärnor.

»Sankta Lucia, ljusklara hägring», ljöd det från klara flickröster när Vartofta unglottor på söndagen uppvaktade pensionärer och personal på Elvagården. Det var ett vackert avbrott i höstmörkret när Lucia och hennes tärnor företrädda av en tomte och två små änglar tågade in i den vackert dukade matsalen. Flickorna läste verser och sjöng »Stilla natt». De två änglarna, Catrin Söderlund och Margareta Pettersson sjöng »Nu tändas tusen juleljus» och »Gläns över sjö och strand». Så vandrade Luciatåget ut i salarna till dem som var sängliggande. Vartofta lottaavdelning bjöd på kaffe och tomten delade ut påsar med frukt och karameller; under tiden underhöll fru Inez Hendén med sång och dragspelsmusik.

På måndagskvällen hade unglottorna sin julfest i Centralskolan och där hade mycket folk samlats för att se Lucia och hennes tärnor, som även här framförde sitt program. Vid kaffet underhöll Ami och Håkan från Falköping med sång och musik, ett mycket populärt inslag och de duktiga ungdomarna fick många applåder.

Unglottornas hobbyarbeten såldes och där fanns en mängd fina saker såsom ljus'torgar, lavendelpåsar, dukrullar, klockstaplar av havrehalm m.m. I samband med julfesten fick unglottorna mottaga 200 kr av Vartofta lottaavdelning. Dessa pengar överlämnades av fru Gunhild Karlsson. Så var då denna festlighet slut och Lucian, Agneta Johansson och hennes tärnor Ywonne Andersson, Ewa Lindqvist, Marianne och Inga-Lisa Andersson kunde dra en lättnadens suck, ty trots sjukdomar och hårt skolarbete har de övat mycket flitigt, och unglottaledarna vill tacka dem alla och önska dem en riktigt god jul.

Söndagsskolfest i Slöta kyrka

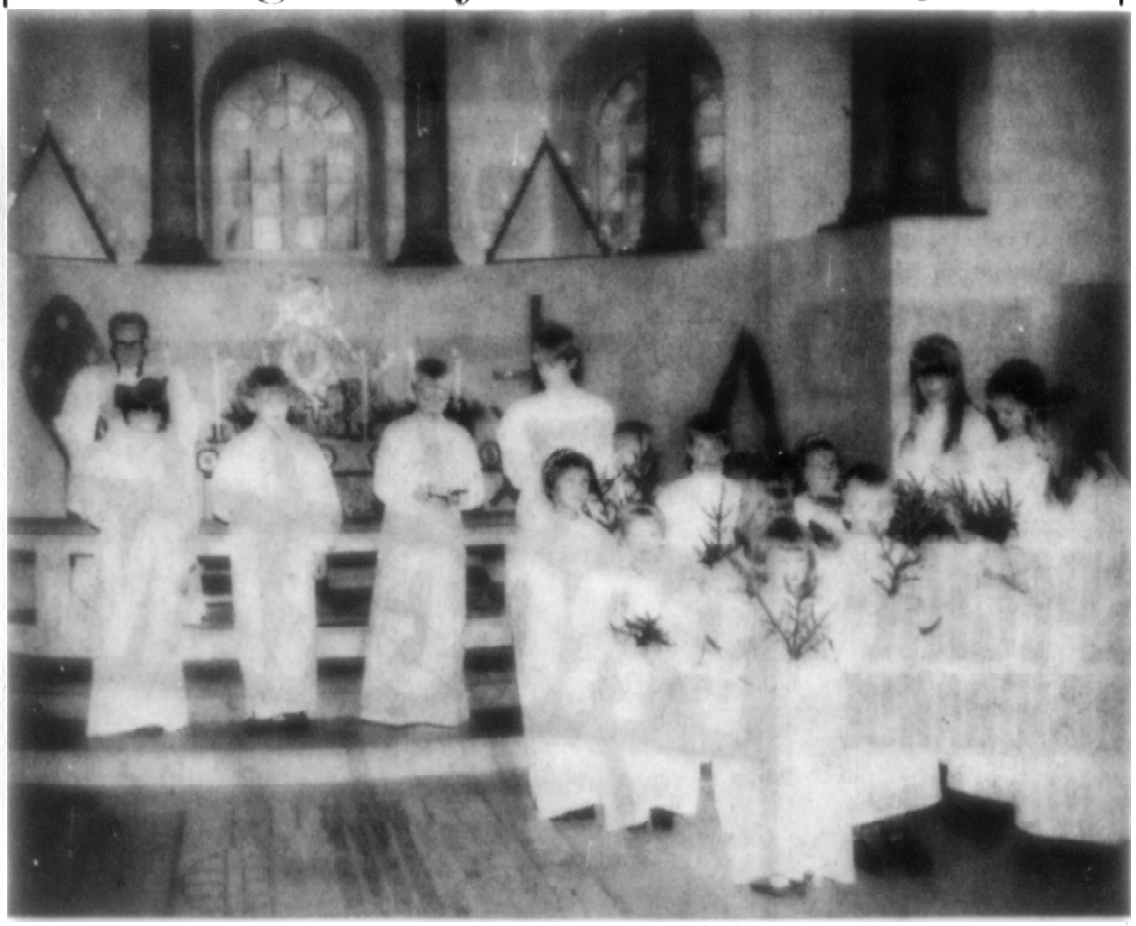

Barnen framförde en adventstablå.

Stor högtid med välbesatt kyrka var det i söndags i Slöta, då söndagsskolan hade sin julfest. Söndagsskolbarnen i Slöta inledde med en adventstablå. Fyra ljusbärare åtföljda av en grupp barn med grankvistar i händerna tågade fram till koret, där de med sång och läsning framförde adventets budskap. Vartoftabarnen framförde ett julspel, där julevangeliet lästes med avbrott för sång dels av barnen, dels av församlingen.

Boken »Det eviga ljuset» utdelades till årets tioåringar och ett vackert diplom erhöll de, som slutade söndagsskolan i och med vårterminen och som nu går och läser nämligen Annika Sandahl, Karl Andersson, Jonny Allansson, Inge Johansson och Jan-Olof Eriksson. Samtliga har gått i söndagsskolan alltsedan dess start år 1959. Högtiden i kyrkan avslutades med altartjänst.

Sedan man i samlingssalen druckit kaffe resp. saft var det tid för lekar kring granen. Musiken svarade också denna gång familjen Norrving för. Både barn och föräldrar dansade av hjärtans lust.

Kyrkoherde Bjurek tackade sina duktiga medhjälpare i söndagsskolan: Vera Jonsson, Maj Bjurek, Helena Johansson och Inga-Lisa Johansson; Knut Eriksson framförde föräldrarnas tack och överlämnade blommor. Till sist utdelades tidningar och en godtpåse till samtliga barn.

VARTOFTA

Söndagsskolans

JULFEST

i Missionshuset söndag kl. 15. Elever, lärare och O. Englund. Annand. Jul kl. 16 Missionsgudstjänst. Englund m.fl.

Sparbössetömning.

Välkomna!

Till direktör STIG HJORTH

framföres ett varmt tack för det trevliga luciakaffet och för julklapparna.

PERSONALEN VID PEJA TEXTIL AB
och VARTOFTA TEXTILINDUSTRI AB

För den trevliga julfesten och julgåvan

vi mottagit, vill vi till

Fabr. SVENSSON med fru

framföra vårt hjärtliga tack.

EN GOD JUL och ETT GOTT NYTT ÅR tillönskar

PERSONALEN VID SVEJO MATTINDUSTRI AB

VARTOFTA-BINGO

Fredagen den 27 dec. (3:e dag jul) kl 20 i Centralskolan.

Koppla av i mellandagarna med en Toppbingokväll
Koppla av i melalndagarna med en Toppbingokväll
i VARTOFTA!

1 rad: Ost- och Fruktbricka. 2 rader: Nyårsbricka samt P-kort 50 kr. Full bricka: P-kort 125 kr samt vårt tvalfria Prisbord. Spel 9: 100x100xTV-pall, Guldarmband, Transistor ovent. Brudkista. Kvällens Findus: P-kort 200 kr + Ost- och Fruktbricka till kvällens 1 vinnare.

JOKERBRICKAN 200 kr

à 10 kr; andra Potten en nyhet denna kväll. Blomsterbutt, Pensionärsrabatt, 2 gratisspel, Dragn. å entrébilj., Tidov. HJÄRTLIGT VÄLKOMNA!

Entré: 5 kr, = 10 kr. Vi syns!

Platsbest. speldagen före kl 17.30 på tel. 0515/302 08.

Vartofta SK Supporterklubb