Semesterstängt

den 3/7—26/7

HERRFRISERINGEN, Vartofta

Biblioteket

Enligt årsredogörelsen för Vartofta kommunbibliotek för 1966 var bokbeståndet vid årsskiftet 6.671 band varav handboksbestånd det 313 band. Under året har inköpts 300 band. Utlåningen har uppgått till facklitteratur för vuxna 942 band, skönlitteratur för vuxna 2.712 band, böcker för barn och ungdom 1.067 band, summa 4.721 band. Summa låntagare har varit 602, varav vuxna 399 och barn och ungdom 203.

Vartofta brandkår

För år 1966 redovisar Vartofta brandkår 6 utryckningar, varav 2 för svåra lägenhetsbränder, 2 för soteld och 1 för skogseld. Kostnaderna för brandkåren har under året uppgått till 43.981 kr. och ersättningarna till 2.418 kr., 6 storövningar med hela personalen har hållits. Brandchefen har under året utfört brandsyn på ett 60-tal fastigheter. Inga vanliga gräs- och skogsbränder har förekommit under året.

Kollekten i Slöta

Kollekten till Svenska Kyrkans Mission i söndags inbringade i Slöta kyrka 405 kr.

Vartofta

Med anledning av rådande torka och otillräcklig vattentillgång vid vattenverket i Vartofta är trädgårdsbevattning förbjuden.

Vartofta den 6/7 1967

Fastighetsnämnden

Stöld vid Odenbadet

En yngling från Vartofta blev på fredagen bestulen på 40 kr. vid ett besök på Odenbadet. Under tiden han badade passade tjuven på att vittja hans plånbok i omklädningspaviljongen.

B-GRUPP II

I toppen av denna grupp återfinner vi IFK Falköping på ledarplats, skuggade av Skultorps Ungdomsklubb och Stenstorps IF. På dessa tre lag skiljer det bara 2 poäng så det ser ut att bli en mycket spännande höstomgång.

Största segern har Vartofta vunnit då man besegrade Borgunda IK med 9—1. I toppen av skytteligan residerar Benny Andersson från Skultorps UK tätt följd av Claes Arne Wallin och Thomas Johansson, båda från Vartofta SK.

Vårtabellen

IFK Falköping	7	6	0	1	17— 8	12
Skultorps UK	7	5	0	2	27—11	10
Stenstorps IF	7	5	0	2	19— 7	10
Vartofta SK	7	4	0	3	24— 8	8
Falköp. AIK	6	2	0	4	9—14	4
Folkabo IK	6	1	0	5	3—28	2
Borgunda IK	6	0	0	6	6—29	0

Skytteligan: Benny Andersson, Skultorps UK, 10 mål; Claes Arne Wallin, Vartofta SK, 9; Thomas Johansson, Vartofta SK, 8; Bo Svensson, Stenstorps IF, 7; Klas Göran Alvarsson, Skultorps UK, 6; Hans Kjellström, Skultorps UK, 5; Hans Bäck, Stenstorps IF, 4; Erik Heneskog, Stenstorps IF, 3; Christer Fahlgren, Stenstorps IF, 3; Karl Ake Andersson, Borgunda IK, 3; Rune Green, Skultorps UK, 3; Kent Andersson, Falköpings AIK, 3; Leif Gustafsson, Falköpings AIK, 3; Christer Östman, Vartofta SK, 3; Rolf Karlsson, Vartofta SK, 3; Ove Nilsson, IF Falköping, 3. Dessutom har 5 spelare gjort 2 mål och 18 spelare 1 mål vardera.

C-GRUPP II

C-grupp II toppas av Stenstorps IF som överraskat med att inte förlora någon av de fem matcher som spelats under våren. Två poäng har dock laget tappat och detta ganska sensationellt mot bottenlaget Tomten och fyran Valtorp. Bästa matchen under våren var IFK Falköping - Stenstorps IF som de sistnämnda vann med 5—2. Femtio mål har gjorts och på dessa delar hela 30 skyttar, i toppen återfinns Christer Fahlgren, Stenstorp, med 7 mål.

Vårtabellen

Stenstorps IF	5	3	2	0	12— 6	8
IFK Falköping	5	3	0	2	12— 9	6
Vartofta SK	5	2	1	2	9— 6	5
Valtorps IF	5	2	1	2	7— 6	5
Falköp. AIK	5	2	1	2	8—12	5
Tomtens IF	5	0	1	4	2—11	1

Skytteligan: Christer Fahlgren, Stenstorps IF, 7 mål; Tommy Odh, IFK Falköping, 5; Thomas Johansson, Vartofta SK, 4; Torgny Ahlin, Falköpings AIK, 3; Leif Ahlin, Falköpings AIK, 2; Stig Olof Svensson, IFK Falköping, 2; Kjell Ake Johansson, IFK Falköping, 2; Dan Johansson, Valtorps IF, 2; Lars Ake Widing, Valtorps IF, 2. Dessutom 21 man med vardera 1 mål.

Elvagården Vartofta

FRILUFTSGUDSTJÄNST

i trädgården sönd. den 23 juli kl. 14. Medv. Inga Flodin, K. Bjurek, Norrvings.

Kaffeservering.

55 nybörjare simkunniga när simskolan avslutades

Vartofta simskola avslutades i tisdags efter en månads kurs, som varit förlagd till Odenbadet i Falköping. Simlärare har varit Marita Carlsson, Vartofta, och hon har till sin hjälp haft stud. Christina Karlsson, Karleby. Av de 70 nybörjare som var anmälda till simskolan var 55 simkunniga vid kursens slut. Ett 60-tal avlade prov av skilda slag.

Provtagare:

Fisken: Jörgen Cedervall, Ingemar Skoog, Hans Skoog, Ing-Marie Jonsson, Lars Lindgren, Bertil Andersson, Per-Erik Hallberg, Birgitta Elfström, Thomas Sundberg, Morgan Brattberg, Irene Gustavsson, Eva Kiras, Sven Johansson, Karin Jonansson, Kjell Sandberg, Bert Davidsson, Per-Arne Moberg, Arne Skoog, Thomas Åkesson, Bo Pryssander, Jerker Löfing, Roland Svensson, Kerstin Fredriksson, Margareta Larsson, Ros-Marie Lindquist, Birgitta Einarsson, Lena Jonsson, Hillevi Carlsson, Inga-Lill Bergbom, Per-Åke Johansson, Kjell-Åke Hallberg, Ann-Sofi Hjalmarsson, Ann-Sofi Gustavsson, Jonny Andersson, Lena Jansson, Margareta Karlsson, Annette Pettersson, Börje Carlsson och Ingemar Hägg.

Järn: Margit Johansson, Gun-Britt Berglund, Irene Wanland, Karin Johansson, Per-Arne Moberg, Thomas Åkesson, Bo Pryssander, Roland Svensson, Harri Johansson, Inga-Lill Bergbom, Karin Svensson, Maria Johansson, Ann-Marie Gustavsson, Per-Åke Olsson, Eva-Britt Olsson, Hillevi Carlsson, Bert Davidsson, Bengt-Olof Hallberg, Lasse Jonsson, Lena Jansson, Margareta Karlsson, Anette Pettersson, Torbjörn Johansson, Anders Wallin, Börje Carlsson, Per-Arne Olsson, Kerstin Arvidsson och Else-Marie Olsson.

Brons: Carina Fränberg, Annika Sandahl, Ann-Britt Badh, Ing-Marie Håkansson, Eva-Lotte Andersson, Kerstin Arvidsson, Christina Eriksson, Elsie Hägg, Hillevi Carlsson, Marianne Käll, Else-Marie Olsson, Bo Jonsson, Bo Lundberg, Per-Arne Moberg, Arne Skoog, Anja Stenkvist, Lena Jansson, Irene Wanland, Claes-Göran Hallberg, Monika Fågelberg, Inger Claesson, Maria Johansson och Marianne Andersson.

Silver: Jerker Åkesson, Pierre Werner, Arne Skoog, Bo Lundberg, Margareta Badh, Ing-Marie Badh, Margareta Källeskog, Ing-Marie Håkansson, Annika Sandahl, Irene Wanland, Margareta Pettersson, Ingegerd Johansson, Monika Fågelberg, Anja Stenkvist, Marianne Andersson och Eva-Lotte Andersson.

Kandidaten: Arne Skoog, Ronald Lundh, Jan-Olof Odh, Barbro Lundquist, Katarina Antonsson, Margareta Badh, Ing-Marie Badh, Margareta Källeskog, Annika Sandahl, Katarina Blomquist, Marianne Andersson och Gunvor Andersson.

Järnmagistern: Margareta Badh, Ann Gustavsson, Monika Claesson, Annika Sandahl och Britt Andersson.

Bronsmagistern: Ronald Lundh och Barbro Lundquist.

Simborgarmärket: Margareta Källeskog, Annika Sandahl, Barbro Lundquist, Lena Jansson, Gun-Britt Berglund, Eva-Britt Olsson, Irene Wanland, Claes-Göran Hallberg, Karin Johansson, Per-Arne Moberg, Pierre Werner, Roland Svensson, Ann-Britt Badh, Monika Fågelberg, Eva-Lotte Andersson, Inger Claesson, Hillevi Carlsson, Monika Claesson, Ann Gustavsson, Maria Johansson, Karin Svensson, Lena Jansson, Ingemar Hägg, Kerstin Arvidsson, Margit Johansson, Lasse Jonsson, Bo Jonsson, Torbjörn Johansson, Bo Lundberg, Bengt Andersson, Jerker Åkesson, Arne Skoog, Ing-Marie Håkansson, Ulla-Britt Svensson, Marianne Käll och Else-Marie Olsson.

Friluftsgudstjänst

I Elvagårdens trädgård, Vartofta, firas den traditionella friluftsgudstjänsten på söndag. Kyrkoherde Bjurek och fr. Inga Flodin talar, Norrvings från Falköping sjunger, spelar dragspel och fiol och kvällssyföreningen serverar kaffe. Skulle vädret bli olämpligt, finns det utrymme i Elvagårdens matsal och korridorer. Denna gudstjänst brukar vara välbesökt också av anförvanter till pensionärerna. I Karleby och Asle firas högmässa.

— 70 år fyller den 24 juli förra kokerskan fröken Ada Nyberg. Högbylund, Vartofta. Fröken Nyberg är född i Hömb. Hon har under många år arbetat i familj och varit anställd som kokerska och därvid haft anställningar bl. a. i Vartofta och i Falköping.

LÖRDAGAR stänger affärerna på följande orter kl. 12.00

Kinnarp, Kälvene, Kättilstorp, Leaby, Slutarp, Trädet, Vartofta, Åsarp

Falköpings Specerihandlareförening

Friluftsgudstjänst vid Elvagården

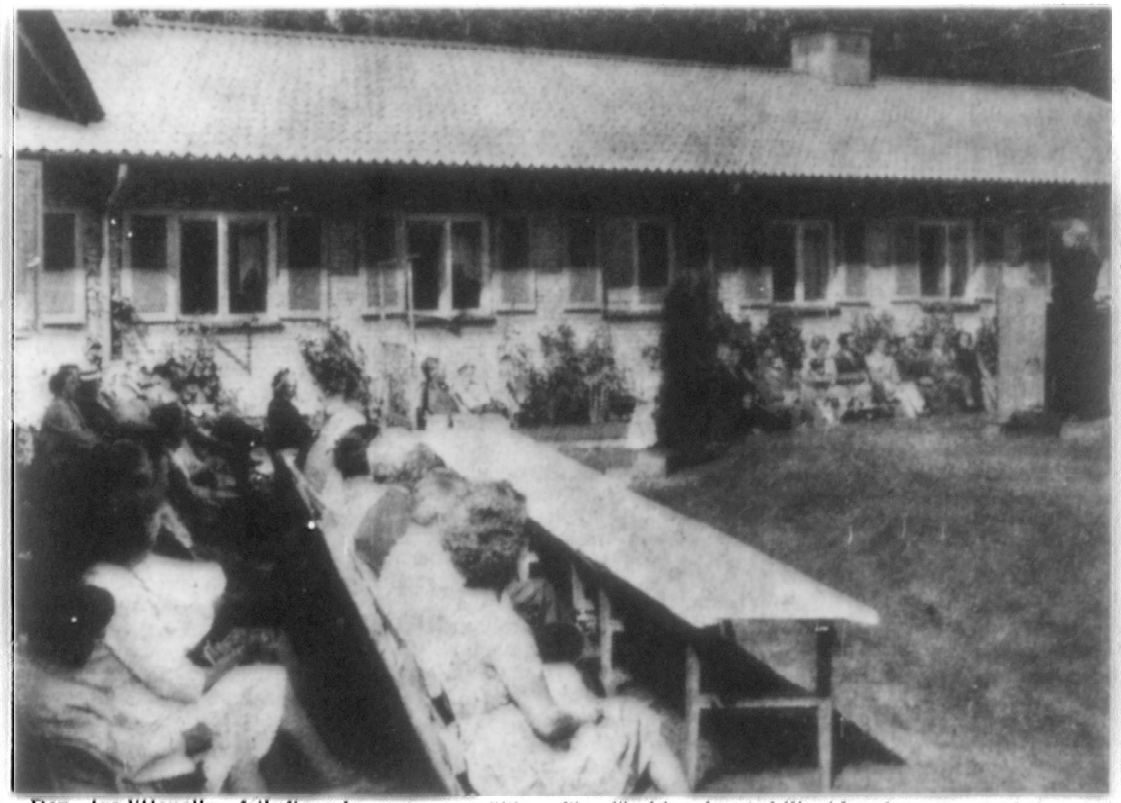

Den traditionella friluftsgudstjänsten i Elvagårdens trädgård, Vartofta, firades i söndags eftermiddag. Vädret var strålande och de över 100-talet besökarna syntes trivas riktigt gott. Platsen lämpar sig särskilt bra till friluftsgudstjänster, då den ligger skyddad både för vindar och för starkt solsken. Kyrkoherde Bjurek hälsade välkommen och predikade över dagens text om den otrogne men kloke förvaltaren, som anmäldes för förskingring. Talaren betonade betydelsen av att de kristna nyktert och sakligt tänker över sin situation i andligt avseende och handlar därefter. Endast en utväg finns: en radikal omvändelse till Kristus.

Norrvings från Falköping medverkade med sång, dragspels- och fiolmusik.

Efter kaffeserveringen avslutade Inga Flodin med att anknyta till episteltexten och dröjde särskilt vid orden om gästfrihet. Till sist uttalade kyrkoherde Bjurek ett tack till de medverkande och till dem som svarat för kaffet och som ställt platsen i ordning. Han riktade också en särskild hälsning till de pensionärer som följde gudstjänsten genom högtalarna på rummen.

Nästa söndag blir det också friluftsgudstjänst, nämligen i Smeby hos Vitalis Johansson.

VARTOFTA

Kommunens affärer

Av statistiska centralbyråns nu föreliggande redogörelse för kommunernas finanser under 1965 framgår att Vartofta landskommun under nämnda år hade intäkter uppgående till 1,72 milj. kr (varav 1,08 milj. kr i skatter) och kapitalinkomster på 0,19 milj. kr. De totala inkomsterna var alltså 1,91 milj. kr (varav 0,44 milj. kr i statsbidrag). Kostnaderna under året belöpte sig till 1,47 milj. kr (varav 0,31 milj. kr i löner) och kapitalutgifterna till 0,47 milj. kr, vadan totalsumman utgifter utgjorde 1,94 milj. kr. Tillgångarna vid årets slut uppgick till 4,05 milj. kr (varav 2,45 milj. kr i anläggningstillgångar) och skulderna till 0,93 milj. kr (varav 0,90 milj. kr i långfristiga skulder). De egna fonderna belöpte sig till 0,58 milj. kr. (PRK)

Vartofta i borgen

Länsstyrelsen tillstyrker en framställning från Vartofta kommun om tillstånd att teckna borgen för ett tioårigt amorteringslån på 60.000 kr till Vartofta väglförening för den utförda asfalteringen av gator. Totalkostnaden anges till 110.000 kr.

Skolvaktmästare

Falbygdens skolförbund ledigförklarar en ordinarie vaktmästartjänst vid Centralskolan i Vartofta med tillträde i augusti 1967.

I befattningshavarens arbetsuppgifter ingår bl.a. att köra skolbuss, varför sökande måste vara innehavare av körkort.

Vederbörlig ansökan skall senast den 24 juli 1967 vara ingiven till Falbygdens skolförbund, fack 43, Falköping.

Närmare upplysningar per telefon 0515/131 20.

SKOLDIREKTÖREN

ANBUD

infordras för ombyggnad av del i Smeby vägsamfällighet sekt. II. Ombyggnadsarbetet berör vägsträcka å 200 mtr.

Arbetsplan finnes hos Sven Eliasson, Stommen Smeby, Vartofta, tel. 30092.

Smeby vägsamfällighet.

Slöta församling

FRILUFTSGUDSTJÄNST

sönd. den 30 juli kl. 14 Smeby Vitalis Johansson, Kaffeservering.

— 70 år fyller den 4 aug. f. lantbrukaren Elnar Johansson, Fridhem, Vartofta. 70-åringen är född i Karleby men flyttade vid unga år med familjen till Asle, där han vid faderns jordbruk i L:a Skattegården fick göra sin första bekantskap med jordbruket. Inom jordbruket har han sedan utfört sitt huvudsakligaste arbete. Jubilaren har innehaft eget jordbruk, först i Högstena och sedan under många år i Häggum. Därvid har han gjort sig känd som en driftig jordbrukare och han har utfört omfattande förbättringsarbeten på sina gårdar. Sedan jordbruket i Häggum överlämnats till en son har jubilaren varit bosatt bl. a. i Falköping, tills han för något år sedan inköpte bostadsfastigheten Fridhem i Vartofta och bosatte sig där.

Flobys 5-2 mot Vartofta var siffror i överkant

Floby IF och Vartofta SK möttes i tisdags kväll på Ekvallen i en träningsmatch som blev målrik. Floby vann med 5—2, vilka siffror var något i överkant efter vad som hände på planen. Efter c:a 25 min. hade Floby en ledning med 4—0 och borde tillvaratagit ytterligare ett eller annat måltillfälle som det öppna Vartoftaförsvaret gav.

Målen kom från närhåll och Collberg i målet fick en allt för svår uppgift i att reda upp vad som brast framför. För Flobys mål svarade hy. Ottosson 1, cf. Åke Bergström 2 och Ove Karlén 1. Vartofta reducerade till 4—1 på en frispark av vh. Hans Ungh. Samme man gick i andra halvlek loss och sköt sitt andra mål, 4—2. Floby ökade till 5—2 då Åke Bergström fullbordade sitt hat trick sedan han gått loss från sin bevakare.

För Floby gav matchen främst en vink om att Åke Bergström kan bli en center med tyngd och med förmåga att riva sig loss framför målet. Hans huvudspel var också bra.

Vartofta visade, frånsett olycklig inledning, bra takter och förfogade över ett bra spelarmaterial. Liksom Floby hade laget tre reserver. Man vill speciellt framhålla Hans Ungh, som har ett fint drive och god bollbehandling, samt vy. K. G. Ehn. Ch. Bror Hjerp var ett säkert ankare.

Domare Erland Molander, Falköping, hade en juste match att bevaka.

— 80 år, fyller i dag den 5 augusti, fru Tekla Andersson, Nolhaga, Vartofta, maka till framlidne lantbrukaren Arvid Andersson, Makarna Andersson ägde och brukade före makens död Götagården i V.-Åsaka, som sedan övertogs av sönerna. 80-åringen skötte då sönernas hem och hushåll. Detta har hon fortsatt med även sedan sönerna köpt bostadsfastigheten Nolhaga i Vartofta och flyttat dit. Jubilaren var under sin krafts dagar en dugande och omtänksam husmoder.

VARTOFTA HÖGERFÖRENING ORDNADE VÄLPLANERAD RESA I VACKER BYGD

Vartofta Högerförening hade nyligen anordnat en utfärd, varl ett 40-tal personer deltog. På morgonen reste man under ett strålande solsken per buss från Vartofta över Skövde till Tibro. Här blev det ett längre uppehåll, varunder resenärerna drack kaffe på Tidebergs värdshus. Sedan besöktes Ulferts möbelfabrik, som har omkring 300 anställda. Här fick man tillfälle att följa hela tillverkningsproceduren. Företagets möbler går till största delen ut på export över hela världen. I Tibro blev det även ett besök i Rixners Möbelcentrum och i den nybyggda Högås småkyrka.

Middag i Karlsborg

Så fortsatte färden till Karlsborg, där gemensam middag intogs. Men först gjordes dock ett besök i fästningen, där särskilt kyrkan och museet väckte stort intresse. Så återstod den för de flesta resenärerna intressantaste delen av resan nämligen en båtresan med »Juno» till Töreboda. Över Bottensjön samt slussen vid Forsvik gick båten in i sjön Viken, där på ett par ställen det spetsiga tornet på den mäktiga Undenäskatedralen stack upp över trädtopparna på sjöns nordsida.

Vid slussen vid Tåtorp började båten »nedstigningen». Genom ett allt tätare bebyggt landskap och förbi Fimmersta stora gods gick sedan färden till Töreboda, där resenärerna lämnade »Juno», där de till största delen engelsktalande turisterna beredde sig att gå till sängs i sina hytter.

Från Töreboda gick sedan resan med buss till Vartofta, dit färddeltagarna anlände mycket nöjda med en väl planerad resa och mätta på intryck från en fager och storslagen Västgötanatur. Vid resans slut framförde hr Folke Källeskog resenärernas varma tack till dagens chaufför och till de båda reseledarna hrr Sven Akerskog och Gösta Svensson.

Vartofta—Skultorp 1—4

Skultorp gästade på fredagskvällen Vartofta, och besegrade hemmalaget med 4—1. Resultatet var i överkant, ty i andra halvlek hade hemmalaget inte mindre än 4 stolpskott.

Hemmalaget tog ledningen med 1—0 genom K.-G. Ehn. Gästerna kvitterade till 1—1 genom cf. i 40:e min. Minuten senare gjorde vy. 2—1 vilket stod sig halvleken ut.

Fem minuter in på andra halvleken ökade gästernas hl. till 3—1. Slutresultatet 4—1 fastställde vi. ur misstänkt offsideposition.

Bäst i hemmalagets försvar var Bror Hjerp och Björn Hendén, medan man inte kan framhålla någon framför de andra i kedjan.

Gästerna hade sina främsta i halvbackskedjan och innertrion.

Domare utan anmärkning Per-Bertil Karlsson, Falköping.

G. T.

Postanstalten i Vartofta

Till ledning för de kunder som skickar ut reklam och andra meddelanden i form av s. k. adresslösa försändelser har poststyrelsen räknat ut att via postanstalten i Vartofta når man 720 hushåll. Inom området finns 220 villaägare, 381 aktiva självständiga jordbrukare (ägare eller arrendatorer) och 6 livsmedelsaffärer. Man kan dessutom genom postanstalten nå 7 butiker (livsmedelsaffärerna inräknade), 12 kontor (till denna kategori hör bl. a. handelskontor, banker, ämbetsverk och andra myndigheter samt institutioner), 1 läkare, 1 tandläkare, 1 damfrisering samt 1 herrfrisering.

Högtidsstund på Elvagården

Högerkvinnorna i Vartofta kommun hade i torsdags ordnat med ett besök på Elvagården, där de bjöd pensionärer och personal på kaffe med tårta. Föreningens ordförande fru Margareta Lundqvist, Vartofta-Åsaka hälsade välkommen. Efter serveringen i matsalen och på rummen för de sängliggande vårdtagarna, höll komminister Nils Borg, Åsle, en andaktsstund och talade därvid i anslutning till evangelietexten för 12:e söndagen efter Trefaldighet över temat »Han som gör allting väl». Andaktsstunden omramades med psalmsångerna 214 och 376. Komminister Borg framförde vid avslutningen pensionärernas och gästernas tack till damerna som ordnat med festligheten och som skötte såväl kaffekokningen som serveringen.

FOTBOLL

Strömsborg lördag kl. 17.00

ASARPS IF—VARTOFTA SK

Vartofta B: Göran Pettersson, Arne Törnqvist, Göran Claesson, Inge Wolmebrandt, Rolf Johansson, Göran Allansson, Rune Sandblom, Stig-Olof Hermansson, Peter Lundberg, Jan-Erik Törneling, Hans Badh. Res.: Börje Karlsson, Lennart Lanz. Match mot Vreten borta idag. Avresa Kiosken 12.45.

Vartofta A: Tage Collberg, Bengt Allansson, Björn Hendén, Kenneth Milton, Bror Hjerp, Ulf Leijon, Hans Ungh, Leif Johansson, Thomas Ekberg, Esse Karlsson, Karl-Gustav Ehn. 12:e man Anders Bergsten. Match mot Asarp hemma idag. Samling Strömsborg 16.

Lärarkurserna

Skolöverstyrelsen har uttagit folkskolläraren Tore Eriksson, Vartofta, till vidareutbildningskurs i samhällskunskap under höstterminen i år vid lärarhögskolan i Göteborg.

Strömavbrott

VARTOFTA

På grund av stationsarbeten kommer kraftleveransen att vara bruten fred. d. 18/8 kl. 14.00—16.00 för abonnenter tillhörande Vartofta El. distributionsförening.

Kraftverket förbehåller sig dock rätten att kunna spänningssätta anläggningarna när som helst under ovan angiven tid.

Trollhätte Kraftverk

Strömavbrott

Vartofta elektriska förening

På grund av spänningsomläggning kommer strömmen att vara bruten fred. den 18 aug. 1967 kl. 11.00—16.30 för transformatorområden: Slöta, Saleby, Salaby, Leaby och Klövhålan.

Kl. 12.30—17.30 för transformatorområden: Nedergården, Kämpagården, Smeby och Synnerål.

För samtliga abonnenter kl. 14.00—16.00.

Vi förbehåller oss dock rätten att under nämnda tider hålla ledningarna strömförande.

Vartofta elektriska förening
Styrelsen

Div. VII Tidaholmsgruppen

Dimbo—Trädet 3—3
Furusjö—Håven 1—6
Vartofta—Asarp 2—3
Vreten—Gustav Adolf 1—4

Håven	9	5	3	1	28—11	13
Vartofta	9	6	1	2	28—16	13
Dimbo	9	4	3	2	34—18	11
Gust. Adolf	9	5	0	4	22—14	10
Trädet	9	4	2	3	17—12	10
Asarp	9	5	2	2	16—15	10
Vreten	9	3	1	5	21—30	7
Brandstorp	8	2	1	5	10—21	5
Furusjö	9	0	1	8	6—45	1

Mod. 2-rumslägenhet

hyresled. i Vartofta.

Tel. 301 82 el. 300 57.

Slöta SLS-are reste "på Dal"

Slöta SLS-avd. har anordnat en mycket lyckad sällskapsresa med en färd på Dalslands kanal som höjdpunkt. Man startade tidigt på morgonen, och när alla deltagarna samlats upp, var bussen fylld till sista plats. Resan innebar slutet på en epok: avdelningen kommer nu att uppgå i Falbygdens avd. av Vuxenskolan, som är en sammanslagning av SLS och LIS.

Första uppehållet gjordes i Vänersborg, där kaffe intogs i den vackra parken Skräcklan vid Vänerstranden. Just här låg dimman ännu kvar, och färden fortsattes raskt genom vacker dalslandsnatur till Bengtsfors, där båten väntande.

Det som sedan följde blev en verklig upplevelse för resenärerna; att göra denna båtfärd en så solig, vindstilla dag med klar luft över spegelblankt vatten. Stundtals var det så smalt i kanalen, att båten nätt och jämt fick plats, men så vidgades vyerna när de vackra sjöarna passerades. Båtens kapten, som även underhöll med dragspelsmusik, talade om de platser man for förbi och om kanalen som byggts för 100 år sedan av Nils Eriksson och dennes son. Inte mindre än 19 slussar passerades, liksom den märkliga akvedukten vid Håverud innan båtfärden avslutades i Köpmannebro. Under resan intogs middag på båten.

Vid Köpmannebro väntade bussen och hemresan började. Ännu en vacker plats skulle emellertid besökas, innan resan var över. Man åkte nämligen över Trollhättan förbi Koberg till Gräfsnäs slottsruin vid sjön Anten. En guide mötte sällskapet och berättade om det gamla slottet och dess ristoria. I den närbelägna serveringen passade man på att dricka kaffe och njuta av den vackra utsikten över sjön.

Under bussresan underhölls resenärerna av Stig Andersson, som berättade historier och Sture Jansson, som ledde allsång. Till reseledaren Bengt Fredricson m. fru framfördes ett varmt tack av Stig Andersson, som överlämnade en present från nöjda resdeltagare. Han tackade även chaufför Arne Svensson för god körning och överlämnade en gåva.

Rattmästerskap

Söndagen den 20 aug. kl. 10.00 å Vartofta centralskola. Start efter bilmärke: 10—11.00 Volkswagen; 11—12.00 Volvo; 12—13.00 Saab; 13—14 Ford; 14—15.00 Opel; 15—17 övriga bilmärken. Manöverproven enligt KAK:s reglemente. Pris till de bästa.

ALLA VARMT VÄLKOMNA!

Falbygdens CUF-krets

Spelarskador fällde Vartofta mot Åsarp

Höstpremiären på Strömsborg slutade mycket olyckligt för hemmalaget, då gästande Åsarp kunde vinna med 3—2. Resultatet återspeglar knappast händelserna på planen, ty hemmalaget hade ett markant övertag i första halvlek. Laget låg då närmare till 4—0 än Åsarp ett reduceringsmål.

Men i andra halvlek kom motigheterna för hemmalaget, då först målvakten Collberg fick revbensbrott och fick forslas till sjukhus. Sedan vrickade ch. Hjerp foten och fick linka högerytter.

Vartofta startade annars matchen mycket bra och i 5:e min. gjordes cf. Thomas Ekberg 1—0 efter ett fint inlägg från hy. Hans Ungh. Vartofta fortsatte sedan med flera fina kombinationer, men ingen kunde riktigt sätta pricken över i:et.

Det dröjde ända till den 33:e min. då Leif Johanssen kunde slå in en retur från nära håll, sedan K.-G. Ehn skjutit i ribban.

Detta resultat stod sig halvleken ut trots en del fina chanser för hemmalaget att öka sin ledning.

Även i andra halvlek startade hemmalaget bra och hade ett par bra målchanser, men Evaldsson i Åsarpsmålet var på sin vakt. I 10:e min. vann gästernas cf. Stig Åseskog en löpduell med hemmacenterhalven Hjerp och kunde slå reducering till 2—1 förbi den utrusande hemmamålvakten.

Ett par min. senare slog K.-G. Ehn en hörna som träffade i järnstången i krysset och studsade ut. Domaren Lennart Klint var säkert den ende på hela Strömsborg, som inte såg att bollen var inne. En grov domartabbe således!

När sedan både Collberg och Hjerp skadades inom loppet av ett par minuter efter detta, så fick gästerna vind i seglen. Kvitteringen till 2—2 ordnade cf. Åseskog, som slet sig loss och sköt ett markskott, som oturligt studsade över Bergsten i hemmamålet, som fått hoppa in i stället för Collberg.

Slutresultatet fastställde cf. Åseskog, när det var c:a 10 min. kvar på ett skott ur snäv vinkel.

Hemmalaget hade sedan flera chanser att kvittera, men Evaldsson kunde med både tur och skicklighet freda sin bur från påhälsning.

I hemmalaget var halvbackskedjan Milton, Hjerp och Leijon bäst i försvaret. Kedjespelet gick mycket bra, då särskilt i första halvlek, och skall man nämna någon framför den andre får det bli cf. Thomas Ekberg.

I Åsarpslaget har Evaldsson i målet nämnts för en mycket strong insats. Vidare förtjänar ch. Hans Claesson överbetyg. I snabba kedjan var innertrion Melander, Åseskog och Claesson bäst.

Domaren Lennart Klint, Tidaholm, tappade matchen helt i andra halvlek, och hans insats bör man helst dra barmhärtighetens slöja över.

G. T.

VARTOFTA

Ändrad valdistriktsindelning i Vartofta

Länsstyrelsen har förordnat, att Vartofta kommun skall erhålla ändrad valdistriktsindelning och bestå av fem distrikt, nämligen Kälvene och Näs nuvarande valdistrikt ett valdistrikt benämnt Kälvene valdistrikt, Slöta och Vartofta-Åsaka nuvarande valdistrikt Slöta valdistrikt, Asle, Mularps och Tiarps nuvarande valdistrikt Asle valdistrikt och Yllestads och Vistorps nuvarande valdistrikt ett valdistrikt benämnt Yllestads valdistrikt.

Nuvarande Karleby valdistrikt, bestående av Karleby och Falköpings östra tidigare valdistrikt, bibehålles oförändrat.

◆◆◆◆◆◆◆◆◆◆◆◆◆◆◆◆

VARTOFTA-BINGO

å onsdagar med början den 30/8.

Se annons tisdag 29/8.

Vartofta SK

◆◆◆◆◆◆◆◆◆◆◆◆◆◆◆◆

Offentlig STÄMNING

Hos Vartofta och Frökinds häradsrätt har begärts att en inteckning, som den 20 september 1939, § 676, beviljats i Slöta Backen 2[1] i Slöta socken till säkerhet för ettusenfemhundra kronor med 5 procent ränta enligt skuldebrev den 1 februari 1939 av Gunnar Ekelund till innehavaren, måtte få dödas oaktat skuldebrevet icke kan företes.

Om någon innehar skuldebrevet eller vet att det finnes i behåll, bör han göra anmälan därom hos häradsrätten senast den 2 april 1968, vid äventyr att inteckningen eljest dödas.

Falköping d. 22 augusti 1967

Häradsrätten

Södra rektorsområdet

Fredriksbergsskolan (årskurserna 7 och 8) 8.30—11.30. Upprop i aulan.

Kinnarp, Vartofta och Yllestads skolor 9.00—10.45.

Skolskjutsarna går denna dag till skolan i vanlig tid eller enl. till vissa elever utsänt meddelande. Kommunens buss börjar vid Öja.

Upplysningar lämnas på tel. 185 00 (ev. 131 20 ankn. 133).

Samtliga lärare inom rektorsområdet samlas torsd. den 24 aug. kl. 8.00 på Fredriksbergsskolan till studiedag.

Vartofta-nederlag trots spelövertag

Det lyckades inte heller för Vartofta i den andra höstmatchen att ta någon poäng. Trots att laget hade ett markant spelövertag blev det uddamålsförlust mot Håven på bortaplan, 2—1.

Håven fick något av en drömstart då man redan i andra minuten tog ledningen med 1—0 genom vy. Olle Johansson. Efter tjugo minuters spel kom 2—0 genom vi. efter slarv i Vartoftaförsvaret. Detta resultat stod sig halvleken ut, trots att Vartofta hade flera chanser att reducera och kvittera.

I andra halvlek spelade hemmalaget med endast två man i kedjan, vilket gjorde att Vartofta fick ett markant övertag. Man lyckades dock bara åstadkomma ett mål, inniekat av cf. Tomas Ekberg efter hörna.

Bäst i Vartofta var halvbackskedjan Milton, Hjerp och Leijon. I kedjan, som spelade mycket bra ute på planen men ej kunde göra mål, går bästa betyget till cf. Tomas Ekberg och vy. K.-G. Ehn.

I hemmalaget gjorde hela försvaret en jätteinsats och att framhålla någon framför den andre är icke rättvist.

I kedjan kan vänstervingen framhållas, inte minst för de båda fullträffarna.

Utmärkt domare var Sven-Erik Wadell, Moholm.

SLÖTA KYRKA

Sönd. den 27 aug. kl .11,00 högmässa, HHN, konfirmandjubileum, kyrkohordo Ljungkvist. KARLEBY kyrka 9.45 högm., Rune Lpungkvist.



Skolmatsedeln

Vartofta, Asle och Yllestad

M: risgrynspudding, äppelmos. T: fisk, potatis, sås, tomater. O: stuvade morötter, ugnstekt falukorv. T: kålsoppa, frikadeller, mjuk ostsmörgås. F: köttfärs, potatis, sås, lingon.

Konfirmandjubileum i Slöta

I samband med högmässan i morgon i Slöta kyrka hålles konfirmandjubileum. Kyrkoh. Axel Ljungkvist predikar.

FOTBOLL

STRÖMSBORG

TRÄDETS IF—

VARTOFTA SK

Lördag kl. 15.30.

Vartofta A: Bill Niklasson, Björn Hendén, Göran Claesson, Kenneth Milton, Bror Hjerp, Ulf Leijon, Hans Ungh, Leif Johansson, Thomas Ekberg, Esse Karlsson, Karl-Gustav Ehn, Hans Badh. Match mot Trädet hemma idag. Samling Strömsborg 14.30.

Vartofta B: Anders Bergsten, Lennart Lantz, Arne Törnqvist, Inge Wolmebrandt, Rolf Johansson, Bengt Allansson, Rune Sandblom, Hans Badh, Stig-Olof Hermansson, Börje Karlsson, Rune Eriksson, Sven Badh. Match mot Dimbo borta sönd. Avresa Kiosken 9.30.

Vartofta SK B-jun.: Kjell Johansson, Bo Johansson, Bo Törneling, Kirre Östman, Conny Johansson, Jan Johansson, Göran Pettersson, C. A. Wallin, Kent Johansson, Thomas Johansson, Rolf Karlsson, Gunnar Sandblom, Thomas Östman. Match mot Borgunda måndag. Samling Strömsborg 17.45.

Vartofta lantmannaförening firade sitt 25-årsjubileum Samtidigt tack- och farväl



Personalen vid Vartoftaortens lantmannaförening belönades med gratifikationer, bl. a. guldur, vid jubileet. Fr. v. lagerarbetare Erik Klingståhl, föreståndare Gilbert Johansson, föreningens ordf. Werner Granlund, v. ordf. Gustav Åkerskog, lagerförman Knut Östman, chaufför Lindor Ferm samt kontorist Erik Håkansson.

Vartoftaortens Lantmannaförening firade i lördags sin 25-åriga tillvaro vid en jubileumsmiddag på Bredablick. Det torde vara ytterst få föreningar som samtidigt med jubileum firar sin egen »undergång». Föreningen upphör — liksom många andra lantmannaföreningar — vid årsskiftet som eget självständigt företag och slukas upp i stordrift genom fusion med Centralföreningen i Lidköping.

I den kombinerade jubileums- och tack-och-farvälfesten deltog bortemot 300 personer, medlemmar, personal och särskilt inbjudna gäster. Lantmannaföreningens ordf. Werner Granlund, Billsholmen, Vartofta, hälsade samtliga välkomna och utnämnde cirka hälften till hedersgäster! En dag som denna var nämligen damerna med. Under de 25 åren har dörrarna till denna »männens värld» varit stängd utom vid årsstämmorna, då fruarna turats om som kaffekokerskor.

Centralföreningen i Lidköping representerades av ekonomichefen Nils-Bernhard Jonsson, som betonade i ett tal att lantmannaföreningen trots sin ringa ålder — många föreningar dubbelt — eller mer — så gamla — är ett starkt och betydelsefullt ekonomiskt företag, som fyllt och fyller en stor uppgift i bygden. Hr Jonsson överbringade moderorganisationens hyllningar och tack för gott arbete, omsorg och trohet mot uppgiften. Den lokala föreningen och »den stora» har samma mål, förklarade han. Det att tjäna jordbruket på bästa sätt.

Ungefär 35 lantmannaföreningar går i fusion med centralföreningen vid årsskiftet och enkelt uttryckt innebär detta att jordbrukarna i berörda föreningar blir direkta medlemmar i centralföreningen.

— Vi måste bevara den kontakt mellan förening och medlemmar som varit rådande i lokalföreningarna. Tillsammans skall vi söka vägarna till kontakt även i fortsättningen, slutade hr Jonsson och överlämnade centralföreningens ståtliga blomsteruppsats till ordf. hr Granlund.

Vid middagen hyllades också andra hedersgäster: personalen vid lantmannaföreningen i Vartofta. V. ordföranden Gustav Åkerskog, Åsakatorp, kallade fram hela styrkan med föreståndaren Gilbert Johansson i spetsen. Ordf. hr Granlund tackade personalen för deras arbete. Flera av dem har 20 arbetsår och mer bakom sig.

Ekonomichef Jonsson från centralföreningen verkställde utdelningen av gratifikationerna.

Guldur tilldelades föreståndaren Gilbert Johansson, 21 års tjänst lagerförman Knut Östman, 22 år lagerarbetare Erik Klingståhl, 20 år, samt chaufför Lindor Ferm, 14 år. Kontorist Erik Håkansson, som varit anställd sedan snart två år, erhöll en tennvas samt städerskan fru Agnes Ferm en blomsterbukett.

Blomma till kund nr 1

Ordersedeln nummer ett skrevs 1942 ut till Roland Karlsson, Västergården, Slöta. Han kom för att köpa kli till hönsen den gången. 50 kilo för kr 9:23, kontant betalning. För det fick hr Karlsson en knapphålsblomma vid jubileumsmiddagen.

Tack till styrelsen

Lantmannaföreningens styrelse hyllades också av medlemmarna, vars talan fördes av Bengt Johansson, Kyrkeslätt.

— En epok är avslutad. Styrelsens arbete har präglats av god sammanhållning, som ger styrka, glädje och tillförsikt, sade hr Johansson bl. a. och överlämnade blommor till ordföranden.

Till 25-åringen kom också hyllningar från bl. a. Falköpings Jordbrukskassa.

Något om föreningens historia

Någon historik föredrogs inte vid festen, men vi kan ändå i korthet redogöra för de viktigaste dragen i lantmannaföreningens historia. Tiden före 1942 — tillkomståret — tillhörde många Vartofta-lantbrukare Falköpings lantmannaförening. Under årens lopp blev medlemmarna från Vartofta allt flera och 1942 var tiden mogen att man blev sin »egen». I den förening som då bildades ingick lantbrukare från hela Vartofta nuvarande storkommun samt från Folkabo, Sandhem, Utvängstorp, Åsarp, Trädet och delar av Frökind. Omsättningen var till en början blygsam, men har växt undan för undan och är idag uppe i tre och en kvarts miljon.

Fyra ordföranden

Medlemsantalet är omkring 250. Lantbrukarna i Folkabo bröt sig ur 1958 och bildade »eget». Föreningen har under gångna åren haft fyra ordföranden, nämligen Johannes Johansson, Lövberga, Stig Andersson, Björstorp, Olle Ferm, Vartofta-Åsaka, samt Werner Granlund, Billsholmen.

Efter middag och hyllningstal träddes dansen till midnatt.

Culla

MHF

Träna höger

Centralskolans gård, FLOBY

TISDAGEN DEN 29 AUG. KL. 18.00—20.00

Centralskolans gård, VARTOFTA

TORSDAGEN DEN 31 AUG. KL. 18.00—20.00

Kom och träna bl.a. parkering på höger sida.

Falköpingsavd. av MHF

VARTOFTA-BINGO

onsdagen den 30 aug. kl. 20 i Centralskolan

I prislistan märks bl.a. Kamera, Jordglob, Hellinneduk, Ljusstake, Kaffekanna, Torkhuv, Plastmattor, Potatisskalare, Alabasterlampa, Taburetter, Hushållsartiklar m.m.

Trestegsbingo. Sido- och Tröstvinster.

Entré 10 kr = 7 brickor.

Kvällens högvinst: Guldarmband eller armbandsur. Pensionärer halv entré.

VÄLKOMNA!

Vartofta Sportklubb

SLÖTA KYRKA

Söndagen den 3 sept. kl. 10.30

BARN- och FAMILJEGUDSTJÄNST

Högtalaranläggn. tas i bruk. Kyrkbuss går från Vartofta.

I Slöta kyrka
firas på söndag förmiddag barn- och familjegudstjänst, som blir upptakten till höstens arbete i söndagsskolan och ansgarskretsen. Denna söndag tas också den nyinstallerade högtalaranläggningen i bruk, vilken också kommer att förbättra ljudöverföringen till Elvagården. Kyrkbussen går från Vartofta station.

Vartofta i borgen

Regeringen har gett Vartofta kommun tillstånd att teckna borgen för ett tioårigt amorteringslån på 60.000 kr till Vartofta vägförening för den utförda asfalteringen av gator. Totalkostnaden anges till 110.000 kr.

Vartofta dalar Trädet vann med uddamålet

Det lyckades inte heller i höstens tredje match för Vartofta att ta några poäng, ty gästande trädet vann med 3—2. Resultatet kan diskuteras, ty Vartofta kunde lika väl ha vunnit med 3—2, men den lilla tur som behövs i avgörande ögonblick saknas hos hemmalaget.

Det började annars ganska bra för Vartofta, som tog ledningen med 1—0 i 5:e min. genom cf Thomas Ekberg, som med skott ur snäv vinkel kunde överlista Trädetmålvakten. Gästerna hade sedan ett par chanser att kvittera, men Niklasson i hemmamålet var på sin vakt.

Spelet gick fram och tillbaka och båda lagen hade goda chanser att göra mål, men resultatet 1—0 stod sig halvleken ut.

Andra halvlek startade med att K-G. Ehn i hemmalaget missade hårresande två gånger framför Trädetmålet. 1—1 kom i den 3:e min. genom L-A. Johansson, som kunde slå in bollen efter klungspel framför hemmaburen.

I den 8:e min. var det klart för ny hemmaledning, då Kenneth Milton gjorde ett grant upplopp på högerkanten. På det fina inlägget slog cf Thomas Ekberg bollen i mål.

Glädjen blev inte långvarig för hemmalaget, ty redan i den 11:e min. kom 2—2 genom cf Anders Johansson, som fick målet godkänt trots att han gått väl hårt åt hemmaförsvararen Bror Hjerp.

Slutresultatet fastställde S. Harrysson, som tog tillvara ett missförstånd i hemmaförsvaret. Trädet gick sedan in för att hålla bollen de tio sista minuterna, och resultatet stod sig tiden ut.

I hemmalaget gjorde Bill Niklasson vad på honom ankom i målet. I uteförsvaret svarade Björn Hendén för en jättematch och var en av planens bästa spelare. Även Hans Ungh skötte sig till belåtenhet. På mittfältet började Loljon och Milton mycket bra, men föll kanske tillbaka något.

I kedjan visade cf Thomas Ekberg sin farlighet, och med lite tur kunde det ha blivit ett par mål till. Övriga kedjespelare har setts bättre.

I Trädet gjorde Bengt Andersson en mycket habil insats, och vidare kan man nämna den starka halvbackskedjan Karlsson, Holm och Ekunger. Kedjan var för dagen mycket jämn, och det går inte att nämna någon framför den andre.

Domaren Curt Carlsson, Hjo, hade en mycket svår uppgift, och han hade väl inte alltid rätt i sina bedömningar.

G. T.

40-talskonfirmander samlade till möte i Slöta samlingssal

Ett konfirmandmöte med konfirmander ur årgångarna 1940—40 hölls på söndagen i Slöta kyrka. Ett 100-tal forna konfirmander hade mött upp vid sammankomsten till vilken komminister Rune Ljungkvist var initiativtagare.

Man bevistade högmässan i kyrkan och deltog i nattvardsgången. Predikan hölls av komminister Ljungkvist och altartjänsten utfördes av kyrkoherde emeritus Axel Ljungkvist. För komminister Ljungkvist personligen var konfirmandmötet hans eget 25-årsjubileum av konfirmationen. Vid gudstjänsten sjöng Slöta-Karleby kyrkokör »Sommarpsalm» av Wirsén.

Efter högmässan samlades man till samkväm vid festligt dukade bord i Slöta samlingssal. Kyrkoherde Ljungkvist höll här välkomstanförande och uttryckte sin stora glädje och tacksamhet att så många av de forna konfirmanderna hade haft möjlighet att komma. Därefter förrättade en representant för varje årsgrupp upprop bland sina kamrater.

Harald Andersson, Slöta, framförde de närvarandes tack till kyrkoherde och fru Ljungkvist samt till komminister Rune Ljungkvist samt överlämnade blommor. Kyrkoherden avslutade samvaron och gav ett utgångsord: »Visa mig, Herre, min väg och hjälp mig att vandra den».



Gun-Britt Lindgren, Vartofta, och Kent Staberg, Odensberg, vid ringkastningsprovet. Till vänster kontrollanten Lennart Tidqvist, Ullene.

STÄDERSKA

ca 2 tim/dag från 1 okt. sökes till

Vartofta Textilindustri
Tel. 301 60, 301 61

VARTOFTA-BINGO

Onsdagen den 6 sept. kl. 20.00 i Centralskolan.

I prislistan märks: elvisp, kamera, fåtölj, lampor, torkhuv, hushållsartiklar, armbandsur, jordglob, plastmattor m.m. Utökad sortering på 1 o. 2 raden.

Kvällens högvinst: Guldarmband, Presentkort eller Armbandsur. Tröst- o. Sidov. 20 blombuketter utlottas.

Väl mött. Håll till höger!

Vartofta SK

†

Lydia Blomgren

f. Vikström

* i Timrå den 4 juli 1884

avled stilla å Elvagården i Vartofta den 25 augusti 1967

efterlämnande
Barn, Barnbarn och Barnbarnsbarn

I tacksamt minne bevarad.

Sv. Ps. 594: 1—4

Jordfästningen har ägt rum

INOM VARTOFTA KOMMUN

planeras av landstinget stödda yrkeskurser

Grundkurs i bågsvetsning i Vartofta	tel. 371 74
Engelska II i Vartofta	tel. 300 57
Klädsömnad i Vartofta	tel. 300 57
Matlagning i Vartofta	tel. 300 57
Grundkurs i bokföring, Kättilstorp eller Åsle	tel. 631 51
Maskinskrivning, skrivmaskin medföres av elev. Kättilstorp eller Vartofta	tel. 631 51
Praktisk svenska, Tiarp	tel. 360 72

Anmälan snarast per resp. tel.nr.

Yrkeskurskommittén

SLÖTA-VARTOFTA

Söndagsskolan börjar i morgon 9.30 i kyrkan och centralskolan. Hjärtligt välkomna!

SLÖTA KYRKA

Sönd. den 10 sept. kl. 14.00

De Äldres Dag

Högm. med nattv.samkväm i Samlingssalen. Kyrkbuss från Vartofta. Hj. välkomna!

Slöta syförening.

Vartofta SK—Borgunda IK 5—1

Målg.: Vartofta: C. A. Wallin och Rolf Karlsson 2 och Kirre Östman 1. Borgunda: Göran Wallander.

Vartofta passerade genom storsegern Stenstorp, som stod över, och man har en god chans att förbättra sin placering i tabellen, då spelet mot Borgunda var mycket bra. Målskyttarna tillsammans med Bosse Johansson får det bästa betyget, medan Borgunda var slätstruket.

Skultorps UK—Vartofta SK 5—3

Målg.:Skultorp: Kenneth Fogelberg 4 och Rune Green 1. Vartofta: Rolf Karlsson 2 och Göran Pettersson 1.

Genom segern behöll Skultorp kontakten med IFK Falköping och man leder serien före de sistnämnda. Att notera är dock att Falköping har en match mindre spelad. Serien torde avgöras i Skultorp den näst sista omgången då dessa båda lag möts. Bäst i Skultorp i matchen mot Vartofta var K. G. Alvarsson, Kenneth Fogelberg och Benny Andersson medan Rolf Karlsson var den bäste i Vartofta.

Skultorps UK	10	8	0	2	52	15	16
IFK Falköping	9	8	0	1	26	8	16
Vartofta SK	10	5	1	4	34	16	11
Stenstorps IF	9	5	1	3	21	11	11
FAIK	9	4	0	5	16	21	8
Folkabo IK	9	1	0	8	3	53	2
Borgunda IK	8	0	0	8	7	35	0

Vartofta SK—Stenstorps IF 1—1

Målg.: Vartofta: Kent Johansson. Stenstorp: Självmål av Vartofta.

Alla uppgörelserna i denna omgången var nära att sluta oavgjorda. Men den som ett lag borde vunnit, nämligen Vartofta, slutade med 1—1 och därmed behöll Stenstorp sin serieledning med 3 poäng. Bäst i Vartofta Conny Johansson och Clas-Göran Ragnarsson och i Stenstorp Jonny Olsson och Krister Green.

Stenstorps IF	7	4	3	0	19	7	11
Vartofta SK	7	3	2	2	12	7	8
IFK Falköping	7	4	0	3	15	13	8
Valtorps IF	7	2	2	3	9	9	6
FAIK	7	2	1	4	12	23	5
Tomtens IF	7	1	2	4	7	15	4

Slöta syförening

inbjuder på söndag till de äldres da, som börjar i kyrkan kl. 14 med högm.m.nattvard. Därefter blir det samkväm i Samlingssalen, där kh Bjurek kommer att med färgbildens hjälp ge några glimtar från Österrike. Inbjudan har utgått till alla födda 1902 och tidigare.

De äldres dag i Slöta

De äldres dag anordnas i morgon, söndag, i Slöta församling. Dagen inleds med högmässa och nattvardsgång i kyrkan, varefter Slöta syförening inbjuder till samkväm i Samlingssalen.

Högtidsmöte i Vartofta

Högtidsmöte var det på dagen H i Vartofta. Filadelfiagruppen invigde då sitt nyrestaurerade kapell. Man har målat om huset både utvändigt och invändigt och det var ett ljust och trevligt kapell man firade högtid i.

Mötet inleddes med några marscher av blåsorkestern från Filadelfia i Falköping. Unison sång, duett- och solosång blandades med en orientering om hur arbetet fortgått och lyckönskande tal. Bland talarna märktes kyrkoherde Bjurek, pastor Josef Olsson från Missionsförsamlingen samt pastorerna Henry Johansson, Salem, Sandhem, och Bertil Eriksson, Filadelfia, Asarp. I övrigt medverkade strängmusiken och pastorerna från Filadelfia, Falköping.

Medlemmarna i gruppen i Vartofta är glada över sitt nyrustade kapell och hoppas att det skall få bli ett effektivt instrument i arbetet att sprida evangelium.

Vårdslösa trafikanter

I februari krockade en Stenstorpsyngling och en Vartoftayngling med sina bilar i korsningen S:t Olofsgatan—Eriksgatan. Stenstorpspojken hade färdats i västlig riktning på Eriksgatan medan Vartoftaynglingen kom i sydlig riktning på S:t Olofsgatan.

Ynglingen från Stenstorp började bromsa i god tid, men väglaget var vid tillfället mycket halt. När han märkte att han inte skulle kunna stanna bilen före korsningen drog han på mera gas. Vartoftaynglingen hade sett Stenstorpsbilen, men trodde att den skulle stanna. Det blev en kraftig kollision. Lyckligtvis uppstod ingen personskada. Häradsrätten dömde pojkarna för vårdslöshet i trafik till 15 dagsböter var.

Postanstalten i Vartofta

Av postverkets verksamhetsberättelse för 1966 framgår att på postexpeditionen i Vartofta inlämnades cirka 78.000 vanliga brev, 1.258 rekommenderade brev, 17 assurerade brev, 2.175 vanliga paket och 2 assurerade paket. Från postexpeditionen utlämnades 1.866 rekommenderade brev, 24 assurerade försändelser, 2.049 vanliga paket, 2.617 brevpostförskott, 1.749 paketpostförskott och cirka 656.000 övriga försändelser.

Av postexpeditionens inkomster kom 32.500 kronor från frankoteckensförsäljning samt 712 kronor från mass-, grupp- och utgivarkorsband m. m. De sammanlagda inkomsterna var alltså 33.212 kronor. Penningförmedlingen upgick till cirka 16.104.000 kronor. (PRK)

†

Vår älskade Mamma, Mormor och Farmor

Hedvig Asp

* 15/7 1885

har i dag lämnat oss, syskon, släkt och vänner. I ljust och tacksamt minne bevarad.

Vartofta den 9 sept. 1967.

BARN
Barnbarn
Barnbarnsbarn

Lilla mamma, o vårt hjärta
Är så fullt av tack till Dig
Vi som aldrig kunnat fatta
Hur det var att mista Dig
Herren giver många gånger
Gåvor om och om igen
Men han giver blott en moder
Henne får vi aldrig mer igen.

Släktingar och vänner inbjudas att övervara begravningsakten i Sandhems kyrka lördagen den 16 sept. kl. 11.00.

Efter akten inbjudes till minnesstund med kaffe å Gerda Svenssons Konditori.

Klädsel: kavaj.

Yrkeskurser i Vartofta

Yrkeskurskommittén i Vartofta har en rad olika kurser inför studiehösten. Man anordnar grundkurs i bågsvetsning i Vartofta, kurser i engelska, klädsömnad och matlagning, också i Vartofta, grundkurs i bokföring i Kättilstorp eller Åsle, maskinskrivning i Kättilstorp eller Vartofta, samt praktisk svenska i Tiarp.

Spannmålsmottagning och magasin

hålles öppna

alla lördagar i september kl. 7—12

å

CENTRALFÖRENINGENS AVDELNINGSKONTOR

i

Falköping - Floby - Folkabo - Vartofta

Vartofta A: Bill Niklasson, B. Allansson, Ulf Leijon, Björn Hendén, Göran Claesson, Kenneth Milton, Bror Hjerp, Karl-Gustav Ehn, Thomas Ekberg, Hans Ungh, Hans Badh, Esse Karlsson. Match mot Dimbo borta idag. Avresa Kiosken 14.15.

Vartofta B: Göran Pettersson, Lennart Lanz, Arne Törnqvist, Ingo Wolmebrandt, Rolf Johansson, Göran Allansson, Rune Sandblom, Leif Johansson, Börje Carlsson, S-O Hermansson, Anders Bergsten, J-E Törneling, Peter Lundberg. Match mot Ekedalen hemma i dag. Samling Strömsborg 13.15.

Vartofta Jun.: Göran Pettersson, J-E Sandin, Bo Törneling, J-Ch. Östman, L-E Andersson, Göran Allansson, C-A Wallin, Ingemar Sandblom, Peter Lundberg, Leif Johansson, J-E Törneling, Rolf Karlsson. Match mot FAIK jun. sönd. Samling Strömsborg 13.15.

Bostadsbyggandet i Vartofta

Av en av statistiska centralbyrån sammanställd redogörelse framgår att 1966 färdigställdes i Vartofta landskommun 7 bostadslägenheter, av vilka 1 var belägen i småhus. Av de nya lägenheternas byggherrar tillhörde 6 den offentliga, ingen den kooperativa och 1 den privata sektorn. Inga lägenheter låg i hus som uppförts med statligt stöd. Av lägenheterna utgjordes 4 av »specialrum» (studentbostäder, ungdomshotell, ålderdomhem o. d.), 1 av två rum och kök samt 2 av tre rum och kök. I genomsnitt bestod de nya lägenheterna av 2,14 »rumsenheter» (såväl bostadsrum som kök räknas som »rumsenheter») — rikagenomsnittet var 3,93 »rumsenheter» pr lägenhet. Nettotillskottet lägenheter var 7 eftersom inga lägenheter bortföll genom rivningar.

Falköpings reservserie C

Vilske Kleva—HÅven	2—1
Vartofta—Ekedalen	1—1
Falköping—Vreten	7—5
Norra Vånga—Asarp	2—6
Slutarp—Dimbo	4—0

Falköping	13	10	1	2	67—25	21
HÅven	13	7	4	2	48—19	18
Slutarp	13	9	0	4	41—27	18
Vartofta	13	7	2	4	49—29	16
Ekedalen	13	7	2	4	43—24	16
V. Kleva	13	6	1	6	25—32	13
N. Vånga	13	5	0	8	22—51	10
Vreten	13	4	0	9	20—55	8
Dimbo	13	3	0	10	23—55	6
Asarp	13	2	0	11	18—49	4

Falköpings juniorserie

Vartofta—FAIK	17—0
Rapid—Folkabo	3—0
Floby—Falköpings BK	4—4
Tomten—Mullsjö	2—1

Vartofta	13	9	2	2	59—17	20
Tomten	13	7	5	1	30—13	19
Mullsjö	13	8	3	2	21—10	19
FBK	13	7	2	4	25—19	16
Floby	13	5	1	7	21—27	11
Rapid	13	4	1	8	16—20	9
Folkabo	13	2	3	7	15—41	7
FAIK	13	1	1	11	6—45	3

17—0 för Vartofta juniorer

Vartoftajuniorerna tog på söndagen sin största seger genom att slå tillbaka FAIK med hela 17—0. Ställningen i paus var 7—0. Gästande FAIK utmärkte sig för det första genom att komma försent till matchen, och för det andra genom att spela synnerligen opolerat matchen igenom. Hemmalaget behärskade matchen helt, och i andra halvlek var gästerna knappt över mitten mer än vid alla utspelen.

Vartofta gick nu upp till ledning i serien, genom att Mullsjö fick stryk av Tomten. Det blir således ren seriefinal på söndag mellan Mullsjö och Vartofta.

Målskyttar för Vartofta var ef Peter Lundberg 5, vl. Leif Johansson 4, vy Jan-Erik Törneling 4, Ingemar Sandblom 1, Göran Allansson 1, »Kirre» Östman 1 samt ett självmål av FAIK-försvaret.

Domaren Bengt Johansson, Falköping, klarade sin uppgift till allas belåtenhet. G. T.

De äldres dag i Vartofta

I Slöta firades i söndags de äldres dag, som började i kyrkan med högmässa med nattvard. Kh Bjurek predikade och ställde sina åhörare inför problemet Liv och Död med ledning av predikotexten om änkans son i Nain. Kyrkokören medverkade och sjöng på ett förtjänstfullt sätt Sanctus. Kyrkliga syföreningen inbjöd därefter till samkväm i Samlingssalen, där de närvarande serverades kaffe med tårta. Efter en gemytlig samvaro kring kaffebordet visade kh Bjurek några bilder från Österrike — man fick se prov på Österrikes vackra natur, som dominerades av snöklädda alper och djupa dalar med vackra små sjöar och vidare några glimtar från de stora städerna. Särskilt Stefansdomen i Wien gav ett mäktigt intryck.

De äldsta närvarande — Tekla Andersson och Aron Larsson födda resp. 87 och 86 — hyllades med blommor.

På måndagen bjöd syföreningen pensionärerna på Elvagården på kaffe. Kh Bjurek talade och höll en kort andaktsstund. Martin Johansson uttryckte pensionärernas tacksamhet över besöket.

Högtalaranläggningen i kyrkan har nu varit i bruk i två söndagar och synes fungera helt tillfredsställande. Tack vare denna fungerade också högtalaranläggningen från kyrkan till Elvagården till full belåtenhet. Förstärkaranläggningen i kyrkan har också en positiv inverkan på funktionen av hörslingan.

VARTOFTA-BINGO

Onsd. den 13 sept. Centralskolan kl. 20.00

I den stora prissamlingen märks bl.a. TORKHUV, ARMBANDSUR, ALABASTERLAMPA, PLASTM., TESERVIS, PRESENTK., BENSIN, STRYKJÄRN, KAMERA, KAFFESERVIS. HÖGVINSTER: PRESENTKORT, ELDNINGSOLJA, ARMBANDSUR, GULARMBAND, BENSIN M.M. SIDO- o. TRÖSTV. 20 BLOMB. utlottas.

Entré: 10 kr = 7 br. Pensionärer halv avg.

HJÄRTLIGT VÄLKOMNA!

Vartofta SK

Hedvig Asp. Fru Hedvig Asp, maka till framlidne lantbrukaren Axel Asp, Susebo, Vartofta, avled på lördagen. Den bortgångna var född 1885 i Hjälstad. 1909 ingick hon äktenskap och makarna innehade därefter lantbruk, först i Bellefors och sedan i Sandhem under 27 år. 1942—49 brukade de en gård i Smula och inköpte slutnämnda år Sevagården i Bäck. 1952 avvecklade de lantbruket och bosatte sig i en villafastighet i Vartofta. Den bortgångna var en aktiv och intresserad medlem av Vartofta missionsförsamlings syförening.

Närmast sörjande är barn, barnbarn och barnbarnsbarn.

Vartofta-Ungh fyramålsskytt Seger med 4—3

Vartofta vann bortamatchen mot Dimbo med 4—3 efter 1—1 i halvtid. Målskyttet inleddes i 10:e minuten då hy. Roland Helmer nickade i mål. Fem minuter senare kvitterade vl. Hans Ungh. Båda lagen hade före halvtid några bra chanser som dock missades. I 55:e minuten gjorde hl. Kurt Pettersson 2—1. I den 60:e kvitterade åter Hans Ungh. Två minuter senare sprang Kurt Pettersson igenom och gjorde 3—2. Sedan dröjde det till den 73:e minuten innan åter Hans Ungh kvitterade. När sju minuter återstod kom Vartoftas segermål, skytt var återigen Hans Ungh.

I hemmalaget var de bästa vh. Gösta Folke, hl. Kurt Pettersson och vl. Bengt-Åke Johansson, medan de bästa i Vartofta var vb. Björn Hendén och fyramålsskytten Hans Ungh.

Domare med godkänt betyg var Sven Andersson, Skövde.

GeWe

Div. VII Tidaholmsgruppen

Trädet—Vreten	10—0
HÅven—Brandstorp	2—1
Dimbo—Vartofta	3—4
Asarp—Gust. Adolf	3—1

HÅven	12	7	3	2	33—15	17
Trädet	12	7	2	3	40—15	16
Dimbo	12	6	3	3	43—24	15
Vartofta	12	7	1	4	35—24	15
Asarp	11	6	2	3	22—17	14
Gust.-Adolf	11	6	0	5	26—18	12
Vreten	12	4	1	7	24—45	9
Brandstorp	11	2	1	8	13—29	5
Furusjö	11	0	1	10	8—58	1

FOTBOLL

STRÖMSBORG

FURUSJÖ IF—VARTOFTA SK
lörd. kl. 15.00

Kreatursauktion

kommer att hållas onsdagen den 4 okt. 1967, då S. G. Boström, Svartekulla, Slöta, Vartofta, låter försälja:

45 st. nötkreatur SRB, därav 22 st. mjölkkor samt 23 st. kvigor.

Utförligare annons senare.

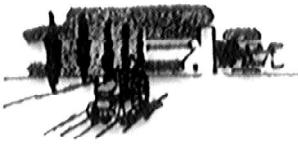

JORDFÖRMEDLINGEN
FÖRENING u. p. a.

Storgatan 12—14. FALKÖPING. Tel. 0515/123 48, 153 48.

VARTOFTA-BINGO

Onsdagen den 20 sept. i Centralskalon kl. 20.00.

I den stora prissamlingen märks: ljusstake, elvisp, kaffe- och teservice, armbandsur, torkhuv, fåtölj, plastmattor, hushållssaker i rostfr., linne m.m. Högv. presentk. å eldningsolja, bensin, armbandsur, guldarmband, presentkort å livsmedel. Tröst- och sidovinster.

20 blomb. utlottas å entrébilj. HJÄRTLIGT VÄLKOMNA!

Vartofta slog lätt jumbon 6-1 och tre Ehn-fullträffar

Lördagseftermiddagens match mellan Vartofta och Furusjö slutade med en klar seger för hemmalaget med siffrorna 6—1 efter 4—0 i halvtid. Dessa siffror kunde blivit mycket större med tanke på chanserna. Det blev inget större spel att tala om från någotdera lagens sida, men Vartofta var det klart bättre laget och hade hela matchen igenom hand om spelet.

Redan efter fem minuters spel hade Vartofta en boll inne. Det var ef Tomas Ekberg som kom springande och efter ett inlägg bröstade han bollen i mål. Detta uppfattade domaren alldeles fel och dömde frispark för Furusjö med motivering: hands. Vartofta fortsatte att dominera och efter tjugo minuter kom mycket välförtjänt 1—0. Målgörare var hi K-G Ehn. Tre minuter senare var det klart för 2—0. Vy Esse Karlsson var igenom och sköt först i ribban och därefter tog bollen i ryggen på en Furusjöförsvarare, som stod på mållinjen och i mål. Vartofta pressade mycket kraftigt denna halvlek och med lite skärpa och tur kunde målsiffrorna blivit mycket större.

3—0 gjorde vh Kenneth Milton med ett skott från straffområdet. I 40:e minuten fastställde hi K-G Ehn halvtidsresultatet 4—0 med ett bra skott, utan chans för målvakten.

Fortsatt press

Andra halvlek började såsom första med att Vartofta tog hand om bollen och efter två minuter kom 5—0. Målgörare var vi. Hans Ungh, som elegant blev frispelad och slog bollen förbi Magnus Magnusson i Furusjömålet.

I 6:e minuten kom Furusjös tröstmål och detta gjordes av hi Birger Svensson, som sprang ifrån Vartoftaförsvaret och slog bollen i mål. Vartofta hade sedan många fina chanser till mål men dessa missades dock.

I 23:e minuten nickade K-G Ehn i trångt läge bollen i stolpen och returen sköt Bror Hjerp inte bättre än att målvakten klarade.

Slutresultatet 6—1 fastställde hi K-G Ehn i 30:e minuten, då han ensam med målvakten lätt kunde slå bollen i mål.

Spelarkritik

I Vartoftalaget var i försvaret Ulf Leijon mycket bra, även Hans Badh gjorde bra ifrån sig. Glömmas skall icke debutanten och junioren Göran Allansson som skötte sig bra. Av halvbackarna var Kenneth Milton den bästa och för övrigt var han en bland Vartoftas bästa.

I kedjan var Tomas Ekberg bra, särskilt i första halvlek. Nämnas skall också K-G Ehn som alltid är en farlig herre, men kanske bör se upp med offsiden lite mer än vad han gjorde denna match.

I det bleka Furusjölaget är det svårt att nämna någon före den andre. Skall någon dock nämnas så får det bli vi Kjell Lennartsson som var en farlig och hypersnabb herre. För övrigt var laget ganska jämnt.

Domaren Sten Holmberg, Skövde, hade inte någon vidare lyckad dag och får klart underbetyg.

Peter

Vartofta

KOMMUNALFULLMÄKTIGE sammanträder i Slöta samlingssal månd. den 2 okt. 1967 kl. 19.00.

Ordf.

B-grupp II

Vartofta SK—FAIK 5—1

Målg. Vartofta: Kirre Östman 2, Tomas Johansson, C. A. Wallin och Jan Johansson vardera 1. FAIK: Per-Olof Jonsson.

Vartofta var helt överlägsna FAIK och man spelade matchen igenom fyndigt och rakt på mål. Planens dominerande spelare var VSK:s Kirre Östman som visade vägen genom två egenhändigt tillverkade mål. I övrigt får hela Vartoftalaget godkänt, medan man i FAIK endast kan godkänna Per-Olof Jonssons spel.

C-grupp II

Tomtens IF—Vartofta SK 4—4

Målg.: Tomten: Thomas Robertsson, Tommy Finn, K-E. Lund och Benny Johansson vardera 1. Vartofta: Kent Johansson 2 och Inge Johansson och Tomas Johansson vardera 1.

Jämn och målrik match där det oavgjorda resultatet helt speglade vad som hände på banan. Bäst i hemmalaget Tommy Finn, Jan-Åke Johansson och Tomas Robertsson. Hos gästerna märktes mest Kent Johansson och Göran Johansson.

Vartofta — Hela familjen

är välkommen till FAMILJEGUDSTJÄNST i Missionshuset söndag kl. 10 (obs. tiden!) Josef E. Olsson och elever medverkar.

FÖR DIG I VARTOFTA

Söndag 15.00 Offentligt möte. Gustaf Djurfelt, Sune Elofson, sångare. Filadelfia

— 50 år fyller den 21 sept. lantbrukaren Ivar Pryssander, Mellomgården Smeby, Slöta. 50-åringen är född i Näs. Efter arbete i hemmet blev han, sedan han ingått äktenskap, egen jordbrukare i Ruder, Sandhem, som han arrenderade i tre år. Därefter arrenderade han Mobäcken i Näs till år 1955. Jubilaren köpte det året eget jordbruk i Munkebo, Falekvarna. Sedan Munkebo sålts 1965 köpte han sin nuvarande gård, Mellomgården Smeby. Jubilaren har helt ägnat sig åt jordbruket. I Munkebo utförde han en betydande upprustning av gårdens byggnader och även i Mellomgården har han utfört en del upprustningsarbeten.

SOLROS i Vartofta 4,10 meter

Naturens under har sin naturliga plats på FT:s Horisont-sida. A sistone har två Falbygdspotatisar fått framträda i bild och text. Vi lovade i det sammanhanget att fortsätta potatisföljetongen när vi får fram en knöl som ser ut som en S:t Bernhardshund. Någon sådan har inte dykt upp — ännu.

Senast gav Horisontredaktören utrymme åt en solros som mätte 3,25 meter i strumplästen. Vi förstod redan innan denna solros uppträdde i spalterna att 3,25 förmodligen var — bildligt talat — småpotatis för Falbygdens solrosor. Och mycket riktigt — knappt hade 3,25-meters-solrosen gått i press förrän en vänlig läsare ringde oss och berättade att på Karlslund i Vartofta växer en solros, vars höjd är 4 meter och 10 centimeter över Falbygden.

Vi nöjer oss tills vidare att omförtala detta endast i text. När vi får höra talas om en solros som är över 5 (fem) meter hög lovar vi rycka ut med vår bästa Horisontkamera och fotografera så vertikalt vi kan.

VARTOFTA

Vartofta Lottaavdelning

håller årsmöte fredagen den 29 sept. 1967 kl. 19.30 hos Gunhild Carlsson, Vartofta.

Såväl nya som gamla medlemmar hälsas välkomna.

Vartofta la.

— Fru Ester Ljunggren, Solhem, Vartofta, blev på sin 60-årsdag livligt uppvaktad först och främst av sin familj. Av hyllningarna för övrigt kan nämnas, att Falbygdens skolförbund lämnade blommor genom rektor Hj. Hellner m. fru och Vartofta syförening genom fru Alice Andersson. Nuvarande och f. d. arbetskamrater vid skolbespisningen hyllade genom fru Emmy Pettersson. Bröder och svägerskor samt framlidne makens släktingar uppvaktade även liksom grannarna genom bl. a. fruarna Margot och Lisa Gustafsson. Hemmet var vid dagens slut fyllt av blommor. I lördags hade fru Ljunggren inbjudit gratulanterna, ett sjuttiotal, till supé i Centralskolans matsal. Vid det trevliga samkvämet hyllades 60-åringen med tal av rektor Hj. Hellner och av trädgårdsmästare Anders Gustafsson samt av f. rektorn A. Arnling, som även föredrog ett stort antal hyllningstelegram.

Vartofta

Blanketter för ansökan om kommunalt bidrag till enskilda vägar inom Vartofta kommun erhålles på kom.exp.

Till de som erhöllo bidrag under år 1966 utsändes blanketterna utan rekvisition, blanketterna torde ifyllda återsändas senast den 2 okt. 1967.

Kommunalnämnden

Naturstig

i Vartofta sönd. den 1/10. Start vid kiosken kl. 11—13.

Logen Midgård

VARTOFTA-BINGO

Onsdagen den 27 sept. kl. 20.00 i Centralskolan

I vår förnämliga och erkända prissamling märks bl.a.: **Torkhuv, Rya- o. Plastm., Armbandsur, Elvisp, Presentkort, Tavla, Fåtölj, Kaffeserv., Jordglob m.m. Högv. Eldningsolja, Bensin, Grispart, Guldarmband, Armbandsur.**

Entré 10 kr = 7 br. Pensionärer halv entre. Tröst o. Sidov 20 blomb. utl. å entréb. HJÄRTLIGT VÄLKOMNA!

2 MÖBL. RUM

med kök, hyresled. i Vartofta. Tel. 300 12 efter kl. 17.30.

— 75 år fyller den 29 sept. f. lantbrukaren Hernfrid Gustafsson, Elvagården, Vartofta. Han är född i Torbjörntorp. Under yngre år var han elev vid folkhögskolan i Stenstorp. Han har sedan under årens lopp varit jordbrukare senast i Långebacka i Vartofta, varefter han ägde en bostadsfastighet i Vartofta. Under ett par år var jubilaren vaktmästare på Elvagården, dit han efter sin makas död flyttade som pensionär för ett par år sedan, och där han fortfarande är bosatt.

Familjegudstjänsten

i Vartofta missionshus på söndagsförmiddagen fick ett omväxlande och givande innehåll. Söndagsskolans elever sjöng två sånger, »Det vackraste i världen» av L. M. Lindeman, och »Långt bortom rymder vida» av J. Dahlöf. Tre unga medhjälpare i söndagsskolan reciterade var sin dikt av Jeanna Oterdahl. Pastor Josef E. Olsson höll barnpredikan över en av dagens söndagsskoltexter om bönen. En elev hyllades på övligt sätt i samband med sin födelsedag och många elever tog emot flitpremium. Gudstjänsten leddes av fröken Rut Isaksson.

SLÖTA PASTORAT
Mikaelidagen

FAMILJEGUDSTJÄNSTER .

SLÖTA 10.30, kören, barnen, inskr. av konf.

KARLEBY 14 barnkör.

ÅSLE 10, inskr. av konf.

MULARP 14.

Söndagsskolans barn o. ansgarsjuniorerna deltager. Kyrkbuss fr. Vartofta.

I Slöta pastorat

firas Mikaelidagen barn-, ungdoms- och familjegudstjänster, där söndagsskolans barn och ansgarsjuniorerna kommer att medverka med sång, textläsning m.m. I Slöta medverkar dessutom kören. Denna dag sker också inskrivning av konfirmander, vars föräldrar förväntas följa sina barn för att efter gudstjänsten tillsammans med konfirmandläraren rådgöra om »läsningen». Kyrkbuss går från Vartofta. Denna dag har också biskopen valt för sitt budskap till församlingarna ang. församlingarnas ansvar för de döpta barnens kristna fostran. Ett brev kommer att läsas från predikstolen och en av biskopen författad bön bedjas vid altaret.

Stor Kreatursauktion

kommer att hållas **onsdagen den 4 okt. 1967 kl. 13.00,** då lantbr. S. G. Boström, Svartekulla Gård, Slöta, Falköping (8 km från Falköping, Jönköpingsvägen ut), tel. 0515/371 45, på grund av driftsomläggning låter försälja:

47 st. nötkreatur SRB: därav 22 st. goda mjölkkor, 24 st. kvigor, en del högdr., samt 1 st. tjurkalv. Besättningen har varit seminansluten i 20 år med god härstamning. Djuren äro utfodrade uteslutande av på gården producerade produkter. Samtliga djur äro uppfödda efter stambesättningen å gården.

Till säkre kända köpare lämnas 6 mån. kredit mot äganderättsförbehåll. Övriga villkor vid auktionens början. Katalog tillhandahålles.

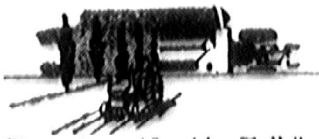

JORDFÖRMEDLINGEN FÖRENING u. p. a.

Storgatan 12—14, Falköping, tel. 0515/123 48, 153 48.

†

Vår älskade lille

Ingemar

* 16/7 1956

har i dag efter en kort tids sjukdom lämnat oss i djup sorg och saknad.
Hans ljusa minne lever!

Vartofta den 1 okt. 1967

ELIN o. RAGNAR SKOLD
Arne och Inga-Lill
Jonas

Tryggare kan ingen vara
Än Guds lilla barnaskara,
Stjärnan ej på himlafästet,
Fågeln ej i kända nästet.
Vad han tar och vad han giver,
Samme Fader han dock bliver,
Och hans mål är blott det ena:
Barnets sanna väl allena.

Jordfästningen äger rum i Slöta kyrka lördagen den 7 okt. kl. 11.30. De som önska följa vår lille Ingemar samlas i kyrkan. Efter akten inbjudes till minnesstund i Vartofta Centralskola.

Klädsel: kavaj.

Meddelas och inbjudes endast på detta sätt.

Kremation.

†

Vår kära lilla Mor och Farmor

Helga Andersson

* 11/1 1885

har i dag stilla insomnat. Djupt sörjd och saknad men i ljust och tacksamt minne bevarad av oss, övrig släkt och många vänner samt Vartofta missionsförsamling.

Slöta den 3 okt. 1967.

Harald och Kerstin
Lars
Märta och Henry

Min framtidsdag är ljus och lång
Den räckor bortom tidens tvång
Där Gud och Lammet säll jag ser
Och ingen nöd skall vara mer.

Släktingar och vänner inbjudes att övervara begravningsakten i Slöta kyrka onsdagen den 11 okt. kl. 12.00.

Efter akten inbjudes till minnesstund med kaffe å Rantens Hotell.

Klädsel: Kavaj.

Meddelas och inbjudes endast på detta sätt.

Helga Andersson. Fru Helga Andersson, maka till framlidne landstingsman Viktor Andersson, Kyrkegården, Slöta, avled på tisdagen. Den bortgångna var född 1885 i Bältaregården, Gökhem, och kom till Slöta med föräldrarna som då övertagit Östergårdens mejeri. Vid sitt giftermål 1925 bosatte sig fru Andersson i Kyrkegården. Makarna ägde och brukade denna gård till 1958, då maken avled och en son övertog lantbruket.

Den bortgångna har under många år tillhört Vartofta missionsförsamling samt denna församlings syförening.

Närmast sörjande är en son och en dotter, svärdotter, svärson samt barnbarn.

Berta Friberg. F. föreståndarinnan Berta Friberg, Wetterlinsgatan 4 A, Falköping, avled på onsdagen. Den bortgångna var född 1903 i Slöta. Hon var under tjugo år föreståndarinna vid ålderdomshem i Kungsör och under ett tiotal år vid ålderdomshemmet i Karlsborg. Vid sin pensionering för knappt två år sedan bosatte hon sig i Falköping.

Närmast sörjande är syskon och syskonbarn.

†

Vår kära Syster

Berta Friberg

* 20/7 1903

har i dag stilla insomnat. I tacksamt minne bevarad av oss, syskonbarn, övrig släkt och vänner.

Falköping den 4 okt. 1967.

SYSKONEN

Du går ifrån oss
Men är ej borta
I våra tankar
Du lever kvar.

Jordfästningen äger rum i Slöta kyrka lördagen den 14 okt. kl. 11.00.

Vartofta - Frälsningsarmén

fr. Falköping med officerare och sångare medverkar i ALLAS KVÄLL onsdag kl. 19.30 i Missionshuset. VÄLKOMNA!

VARTOFTA-BINGO

Onsdagen den 4 okt. (Obs. tiden!) 19.30 i Centralskolan.

I vår erkända prissamling märkes: Golv- och bordlampor, rya- och plastmattor, torkhuv, jordglob, kamera, armbandsur. Presentkort, elvisp, hushållsart. i stort urval m.m. Högv.: Grispart, eldningsolja, bensin, guldarmband, tavla, herr- eller damarmbandsur. Tröst- och sidov. Trestegsbingo hela kvällen.

Entré: 10 kr. = 7 kr. Pensionärer halv avgift.

HJÄRTLIGT VÄLKOMNA!

Vartofta

Vägsyn kommer att förrättas på bidragsberättigade enskilda vägar inom Vartofta kommun onsd. den 25 och torsd. den 26 okt. 1967.

Kommunalnämnden

»Allas kväll»

blir rubriken på några samlingar i Vartofta missionshus under oktober månad. Den första av dessa hålls i morgon kväll. Då kommer Frälsningsarmén från Falköping att bjuda ett evangeliskt program i bästa arméstil med sång och vittnesbörd.

Vartoftafäderna beslöt utföra djupvattenbrunn

Vartofta kommunalfullmäktige sammanträdde i går kväll i Slöta samlingssal. Av ett dussintal ärenden, som stod på föredragningslistan, skall här bara nämnas att fullmäktige anslog 12.000 kr ur Allmänna investeringsfonden till en tredje djupvattenbrunn. Fastighetsnämnden bemyndigades att utföra den nya djupvattenbrunnen nordväst om nuvarande vattenverket och med anslutning till detta. Vi återkommer till övriga ärenden i kommande FT.

Vartofta får FT-bollen 7-2-vinst mot Vreten

Vartofta gästade på lördagen Vreten, och kunde notera en seger med hela 7—2. Det var endast de första femton minuterna som hemmalaget kunde bjuda gästerna ordentligt motstånd. Då hade man också en boll inne i Vartoftamålet, som dock bortdömdes för offside.

Det var främst genom vy K-G Ehn, tre mål i första halvlek, som gjorde att Vartofta kunde gå till halvtid med 3—1-ledning. Hemmalagets mål tillkom på straff vid 2—0.

Andra halvlekens Vartoftamål gjordes i tur och ordning av Hans Ung, Bror Hjerp, K-G Ehn och Hans Ung.

linjen märktes Leijon och Hendén mest denna gång. På mittfältet spelade Hjerp och G. Allansson mycket bra.

I kedjan var K-G Ehn mycket bra i första halvlek, men föll tillbaka något i andra halvle. Övriga kedjespelare gjorde så gott man kunde på det mycket svårspelade underlaget.

I Slöta och Karleby kyrkor

firades Mikaelidagen välbesökta familjegudstjänster. Det ungdomliga inslaget var markant. På båda platser medverkade söndagsskolans barn och ansgarsjuniorerna med sång, textläsning och kollektupptagning. I Slöta medverkade dessutom kyrkokören. Inskrivning av läsbarn brukar äga rum mikaelidagen. Så skedde också nu. Det blir 17 barn — 13 från Slöta och 4 från Karleby — som kommer att undervisas av kyrkoherde Bjurek varje lördagseftermiddag fram till pingst.

VARTOFTA

Kommunala bostadstilläggen höjs i två etapper

Vid sammanträde med Vartofta kommunalfullmäktige i måndags, som delvis refererades i tisdagens nr av FT, behandlades också en rad andra ärenden. Vid sammanträdets början hälsade ordf. försäkringstjänsteman Harald Andersson välkommen som ledamot av fullmäktige. Denne hade vid sammanräkning hos länsstyrelsen utsetts som efterträdare till rektor Hj. Hellner, som flyttat från kommunen.

Till ombud vid val av polisnämd utsågs hr Bernhard Gustafsson, Tiarp, ers. hr Folke Källeskog, V. Asaka. Ombud vid val av vägnämnd blev hrr Karl Karlsson, Karleby, och G. Bromander, Kättilstorp, ers. hrr F. Källeskog, V. Asaka, och O. Lindqvist, Vartofta. Hundskatten för 1968 fastställdes till 25 kr.

Till de pågående renoveringsarbetena på Elvagården beviljades ett tilläggsanslag på 7.000 till bl. a. ny fläktanordning i köket, ny golvbeläggning i köket m. m. Beloppet skulle tagas ur allmänna investeringsfonden. Det av Skaraborgs Drätselkammarförbund och Länsavdelningen av Svenska Kommunförbundet framlagda förslaget om samordning av landstingets och kommunernas åldringsvårdsinsatser, innebärande att Landstinget övertager en del av kommunernas kostnader för sådana långtidssjuka, som konstaterats vara i behov av sjukvård men som ej kunnat beredas plats på sjukvårdsinrättning, antogs av fullmäktige.

I två etapper

Angående de kommunala bostadstilläggen beslöt fullmäktige, att dessa skulle höjas i två etapper, nämligen till 900 kr pr år som till den, vars make eller maka åtnjuter folkpension, till 600 kr pr år, allt gällande från den 1 jan. 1968. Den 1 jan. 1970 skall de utgående beloppen höjas till resp. 1.200 kr och 700 kr.

Enligt kommunalnämndens förslag beslöts att fastighetsnämnden skall upphöra i och med detta års utgång samt att dess verksamhet och funktion skall efter den 1 januari 1968 utövas av en sörskild delegerad fastighetsavdelning inmo kommunalnämnden.

Vartofta Sportklubb beviljades för innevarande år ett tilläggsanslag på 1.000 kr att tagas av tillgängliga medel för innevarande år.

I enlighet med skrivelse från Länsarbetsnämnden beslöts, att de handikappade, om de är lämpliga, ges företräde till arrende eller till övertagande av kioskrörelse.

Tre tennisbanor

Den förut tillsatta utredningen för byggande av tennisbanor inom kommunen hade föreslagit, att tre sådana banor skulle byggas inom kommunen, nämligen en vid idrottsplatsen i Vartofta, en i anslutning till Ylestads Bygdegård samt en i anslutning till skoltomten i Asle. Frågan bordlades enligt förslag av kommunalnämnden.

Hr Bernhard Gustafsson föreslog att kommunen skulle genom en framställning begära snar upprustning av vägarna i norra delen av kommunen, särskilt den hårt trafikerade men ifråga om underhållet mycket eftersatta delen Uddagården — Asle — Tiarps kyrka samt vägen genom Asle by. Fullmäktige beslöt, att Vägförvaltningen skulle uppvaktas i ärendet och utsåg hrr Bernhard Gustafsson och John Blomstrand, Tiarp, att verkställa denna uppvaktning.

Alle-man-ut i Vartofta

Skid- och Friluftsfrämjandets riksomfattande söndagspromenad, där det gällde att ge prov på kunskaper i allemansrätt arrangerades i Vartofta av Logen Midgård. Arrangörerna hade utökat frågornas antal till femton. Vid lika poäng fick placeringen avgöras med en gissningstävling, där det gällde att gissa rätt antal sidor i en inslagen bok. Sidantalet var 231. Närmast rätt var Bertil Gustavsson, som hade 230. Rätt rad skulle se ut så här: 212 211 313 123 132.

De bästa placeringarna: 1) Ella Andersson, Vårkumla, 15 rätt; 2) Ragnhild Granlund, Vårk., 14; 3) Gunvor Broberg, Börstig, 14; 4) Bertil Broberg, Börstig, 14; 5) Jan-Olof Johansson, Vartofta, 14; 6) Tage Lindblad, Vartofta, 14; 7) Eva Pettersson, Vartofta, 14; 8) Assar Jarlsson, Kinnarp, 14; 9) Valter Gustavsson, Kinnarp, 14; 10) Karin Tidstrand, Skövde, 14; 11) Kent Gustavsson, Vartofta, 14.

Slöta kyrka

SKÖRDEVESPER

Tacksägelsedagen kl. 19.30. Kyrkbussen går fr. Vartofta 19.15. Månd. i Karlebygården o. tisd. i Centralskolan 19.30 studiecirkel i bibelkunskap. Var o. en intresserad välkommen.

I Slöta kyrka

firas på söndag — tacksägelsedagen — skördegudstjänst under medverkan av kyrkokören och kh Bjurek. Kyrkan kommer att vara vackert prydd med skördealster. Från Vartofta går kyrkbussen en kvart före gudstjänsten. Söndagsskolbarnen samlas på förmiddagen till söndagsskola i kyrkan och Centralskolan. På måndag börjar en bibelgrupp i Karlebygården och på tisdag en bibelgrupp i Centralskolan. Var och en intresserad är välkommen.

FOTBOLL

STRÖMSBORG

BRANDSTORPS IF—

VARTOFTA SK

lörd. kl. 15.

Vartofta A: Göran Pettersson, B. Karlsson, Arne Törnqvist, Inge Wolmebrandt, Rolf Johansson, P. Lundberg, Rune Sandblom, Anders Bergsten, Hans Badh, Leif Johansson, Jan-Erik Törneling, 12:e J-K Östman. Res.: J-E Sandin, Sven Badh. Match mot IFK Falköping C borta sönd. Avresa Kiosken 11.30.

Vartofta A: Bill Niklasson, K. Milton, Ulf Leijon, Björn Hendén, Göran Claesson, Bror Hjerp, Göran Allansson, Ingemar Sandblom, Hans Ungh, Thomas Ekberg, Karl-Gustav Ehn, 12:e Esse Karlsson. Match mot Brandstorp hemma idag. Samling Strömsborg 14.



Skolmatsedeln

Vartofta, Asle o. Ylleståd

M.: potatisbullar, lingon. T.: stekt fisk, potatis, sallad. Ö.: fläskpannkaka, lingon. T.: köttsoppa, mjuk ostsmörgås. F.: kallops, potatis, rödbetor.

Godtemplarsamkväm

anordnas i Vartofta Centralskola torsd. den 12/10 kl. 19.30.

Logen Midgård får besök av Logen Falbygden. Sång och musikprogram. Kaffeservering.

VÄLKOMNA!

Kretsrådet

— I Slöta kyrka jordfästes i lördags gossen Ingemar Sköld, son till byggmästare Ragnar Sköld och hans maka, Vartofta. Vid kistan paraderade Ansgarsjuniorer med fana. Sorgeakten inleddes av kantor Th. Marlebäck, som på orgeln spelade Sursum corda av V. Ahlén. Klasskamrater till den bortgångne sjöng från läktaren »Saliga de som från världens öden» av Fleming. Kyrkoherde Konrad Bjurek förrättade jordfästningen och höll griftetal med ledning av orden i Job 1: 21. Barnen sjöng därefter »Stad med pärleportar» av H. Brander.

Vid båren frambar den bortgångnes föräldrar, övrig släkt och vänner sitt sista farväl. För lärare och skolkamrater talade kantor Marlebäck, som betonade det goda föredöme som den bortgångne alltid varit i skolan och bland sina kamrater. Rektor Hjalmar Hellner talade för Falbygdens skolförbund och dess styrelse och frambar även personlig sista hälsning. Kyrkoherde Bjurek talade för Ansgarsjuniorerna och för grannarna hr Gunnar Johansson. Sorgeakten avslutades med Largo av G. F. Händel. En rik blomstergärd hade sänts till den bortgångnes bår. Kistan fördes senare till Skövde för kremation.

»Allas kväll»

i morgon afton i Vartofta missionshus får som gäst pastor Philip Enarsson. Alla är välkomna att lyssna till hans sång till luta och hans förkunnelse. Pastor Lars Lövenvald medverkar.

UNGDOMSFOTBOLL

Skara-Älvsborgs pojklagsserier
(Slutställning)

Norra gruppen

Floby	8	8	0	0	39	— 7	16
Slutarp	8	4	1	3	22	— 9	9
Grolanda	8	3	2	3	14	—20	8
Tomten	8	1	2	5	7	—32	4
Grolanda	8	1	1	6	10	—24	3

Södra gruppen

Kinnarp	6	5	1	0	22	— 4	11
Trädet	6	4	0	2	13	— 7	8
Åsarp	6	1	1	4	8	—13	3
Sandhem	6	1	0	5	6	—25	2

★

Floby och Kinnarp heter årets gruppsegrare och båda har tagit hem klara vinster. Vad det gäller Floby så har dessa varit helt suveräna i sin grupp, utan någon poängförlust och har även en fin målskillnad. Många goda ämnen finns i laget, där man bl. a. kan nämna toppskyttarna Mats Ekman, Hasse Karlsson och Lennart Holm.

Slutarp som vann serien förra året kunde inte göra något åt Floby denna gång o. bildar tillsammans med Grolanda ett mellanskikt i serien, där Tomten och Grolanda belade de två sista platserna.

Kinnarp å sin sida tappade en poäng i serien, vilket skedde mot Åsarp och kunde genom vinst i båda uppgörelserna mot Trädet avgöra den slutliga segern i sin favör. Kinnarps Conny Qvist blev seriens bästa målskytt genom sina 12 fullträffar och stod utan konkurrens i sin grupps skytteliga.

Skytteliga: Conny Qvist, Kinnarp, 12 mål; Mats Ekman, Floby, 10; Bengt Andersson, Slutarp, 10; Sten Gustavsson, Grolanda, 9; Lennart Holm, Floby, 9; Claes Westermark, Trädet, 7; Hasse Karlsson, Floby, 7; Per-Olof Gustavsson, Slutarp, 7; Sören Wilgottsson, Åsarp, 5; Ola Jarlsson, Kinnarp, 4; Krister Andersson, Sandhem, 4; Gerhard Torstensson, Floby, 3; Mats Allansson, V.-Kleva, 3; Roland Bergsten, Trädet, 3.

★

VARTOFTA-VINST MOT VRETEN 3—1

Vartofta spelade på lördagseftermiddagen sin sista hemmamatch i årets serie, och kunde vinna med 3—1 mot gästande Brandstorp. Matchen bjöd på ganska dåligt spel, ty det mycknа regnandet hade gjort planen mycket svårspelad.

Vartofta hade större delen av matchen ett gott grepp, utan att kunna skapa målchanser, som har varit fallet i föregående matcher.

Vartofta tog ledningen med 1—0 efter 43 min. spel, sedan Esse Karlsson skjutit ett skott som gästernas hb styrde in i egen målbur.

2—0 gjorde K-G. Ehn redan i första minuten av andra halvleken. Gästerna reducerade till 2—1 genom sin vi. Målet föregicks av en ganska grov offside. Slutresultatet fastställde K-G. Ehn när drygt tjugo minuter återstod av matchen.

Hemmalaget dominerade ganska kraftigt sista 20 minuterna utan att kunna öka på sin målskörd.

I hemmaförsvaret var Ulf Leijon och Björn Hendén som vanligt helt suveräna. På mittfältet verkade det som Bror Hjerp hade det mycket besvärligt med väglaget och övergänstes av Göran Allansson.

Kedjespelet gick långa stunder av matchen i baklås, av Hans Ungh, som stod över p.g.a. sjukdom, saknades. K-G. Ehn bör ha ett omnämnande för sina två mål. De övriga har setts bättre tidigare.

Brandstorp, som bestod av en blandning av gammalt och nytt, hade sina bästa i halvbackskedjan och innertrion.

Domaren Arne Jonsson var inte alltid så lyckosam i sina domslut, men bör få godkänt.

G. T.

— I Slöta kyrka jordfästes på onsdagen fru Helga Andersson, Vartofta. Som ingångsmusik spelade fru Ester Andersson Bön av Cappelen. Ingvar Nilsson sjöng »När min vandring på jorden är slut» av Ackley. Kyrkoherde Konrad Bjurek förrättade jordfästningen och höll griftetal med Psalt. 95: 1—7. Hr Nilsson sjöng »Jag är främling» av Lorentz. Till tonerna av Händels Largo fördes kistan ut ur kyrkan för gravsättning.

Vid graven frambar tjänsteman Harald Andersson, Slöta, barnens tack till den bortgångna modern. För Vartofta missionsförsamling talade pastor Josef E. Olsson. Vidare talade syster Gerd, Elvagården, och socialnämndsordf. Bernhard Gustafsson, vilka frambar en sista hälsning från personal, pensionärer och socialnämnden. I den rika blomstergården märktes kransar bl. a. från Vartofta missionsförsamling och Elvagårdens personal och pensionärer. Vid en minnesstund efteråt på Rantens Hotell talade pastor Olsson till den bortgångnas minne. En kollekt upplogs till förmån för missionen, som inbringade 300 kr.

SLÖTA PASTORAT

Församlingsdelegerade sammanträder i Karlebygården torsdagen den 19 okt. kl. 19.30. Statsförslaget finnes å past.-exp.

Ordf.

Skördevesper

firades tacksägelsedagen i Slöta kyrka, som var vackert smyckad med höstens skördealster. Särskilt lade man märke till ett nytt inslag, nämligen de många små »axbuketterna» ,på bänkgavlarna där annars under advents- och jultid bänkljusstakarna brukar ha sin plats. Gudstjänsten var välbesökt och en icke ringa procent av de närvarande var barn och ungdom. Kyrkoherde Bjurek predikade över den förelagda texten och svarade tillsammans med kören för de liturgiska partierna. Kören sjöng dessutom under kantor Marlebäcks ledning »Skapa i mig Gud» av Nicol Krebs och »I himlars rymd» av Peterson-Berger.

Nästa söndag firas skördevesper i Karleby kyrka. CUF inbjuder efter gudstjänsten till samkväm i Karlebygården.

VARTOFTA-BINGO

Onsdagen den 11 okt. i Centralskolan kl. 19.30 (Obs tiden)

I vår valfria och stora märkessortering finns bl.a.: Elvisp, kikare, kamera, presentkort, golv- o. bordsl., plast- o. ryamattor, kaffeserv., hårfork samt mycket annat. Högv.: Eldningsolja, bensin, grispart, guldarmb., herr- o. damur.

Entré 10 kr = 7 br., extra vinstm. Pensionärer halv avg.

HJÄRTLIGT VÄLKOMNA!

Vartofta

Fast.-äg. inom Vartofta kommun som är intresserade av tömning av septictankar kan meddela sig till Hälsovårdsnämnden i Vartofta.

Godtemplarträff i Vartofta

På torsdag anordnar godtemplar-kretsrådet ett samkväm i Vartofta centralskola, varvid logen Falbygden besöker logen Midgård. Det blir bl.a. ett sång- och musikprogram.

VARTOFTA — PASTOR HARRY BÄHR

och en sångargrupp medverkar i ALLAS KVÄLL tisdag (Obs! dagen) kl. 19.30. — Söndag kl. 16 LÖFTESFEST. Lars Lövenvald. Sång.

Vartofta

Kommunala förtroendemän, vars mandattid utgår instundande årsskifte och som önskar avböja omval, torde meddela detta till antingen kom.-exp. Vartofta, tel. 301 19, eller valberedningens ordf. Olle Ferm, Vartofta, tel. 350 07, före den 21 okt. 1967.

Valberedningen

VIKARIERANDE FÖRESTÅNDARINNA

anställes vid Vartofta kommuns ålderdomshem, Elvagården, för 6 mån. räknat från 1 dec. 1967 eller 1 jan. 1968.

Närmare upplysningar lämnas av föreståndarinnan, tel. 0515/300 16 eller nämndens ordförande, tel. 0500/510 41.

Socialnämnden

FÖRSUMMA EJ ATT SE BERTIL SVENSSONS LOVORDADE BYGDEFILM

Kärngummor o. krutgubbar



PÅ grund av den enorma publiktillströmningen vid tidigare visningar i

FALKÖPING

ges filmen nu i större lokal

GAMLA LÄROVERKET : : KYRKERÖRSSKOLAN (700 pers.)

SÖNDAG 15 OKT. KL. 15.00

ÅSLE
SKOLAN
SÖNDAG 15 OKT. KL. 19.30

KARLEBYGÅRDEN
MÅNDAG 16 OKT. KL. 19.30

VARTOFTA
CENTRALSKOLAN
TISDAG 17 OKT. KL. 19.30

FLOBY
FÖRSAMLINGSHEMMET
ONSDAG 18 OKT. KL. 19.30

EN ROLIG OCH MINNESRIK UPPLEVELSE GARANTERAS!

Möt urvästgötar som ANNA PÅ SKOGEN, JULIUS och SORVIKAPOJKA. Lyss till PELLE NÄVERS visdomsord och LÄRK-AXELS berättelser om mötet med näcken, sjöjungfrun o. hägrarna. En dråplig figur är PÄHITTIGGA JOHANSSON. Följ med på stormarknad i SKÄLLARED och till Sveriges märkligaste bondgård BLOMSTERGÅRDEN I ERINGSBODA, skapad av en småländsk krutgubbe. — Andra medverkande: Spelmännen Hakberg och Engkvist, Skövde — Västergötlands spelmanslag — Sveriges siste saxsmed — Elin i Acklinga — Statsminister Erlander med fru — Danske statsministern och hans fru skådespelerskan Helle Wirkner-Krag — Värmländska flottarorginal m.fl.

Skaraborgs Läns Annonsblad: "Den står inte filmatiseringen av 'Böjapöjka' efter. Först och sist är den sevärd för alla . . ."

Det nya studieåret i Vartofta kommun

Vartofta samarbetskommitté i studiefrågor har nu gett ut sitt program för det nya studieåret, det åttonde inom kommunen. Enligt det nya programmet erbjudes de studieintresserade mellan 40 och 50 olika cirklar, vilka torde passa både äldre och yngre. Det fordras dock, att ett visst antal deltagare anmäler sig till varje kurs för att just denna kurs skall komma tillstånd. Yrkeskommittén har dessutom planlagt 7 olika landstingsstödda yrkeskurser inom kommunen. Nu gäller det således att skynda på med anmälningarna, som skall vara inlämnade senast den 18 oktober enligt anvisningarna i programhäftet, som sänts till hushållen i kommunen.

Under föregående studieår hölls inom kommunen 53 kurser och cirklar med 560 deltagare.

— I Slöta kyrka jordfästes på lördagen f. ålderdomshemsföreståndarinnan Berta Friberg, Falköping. Fru Ester Andersson inledde akten med att spela på orgeln Preludium i e-moll av Bach. Köpm. Ingvar Nilsson sjöng »Herre jag vill bida» av O. Lindberg. Kyrkoherde Konrad Bjurek förrättade jordfästningen och höll griftetal med ledning av orden i Joh. 4:50. Hr Nilsson sjöng därefter »Blott en dag» av Lina Sandell. Medan Sorgmarsch av Chopin spelades fördes kistan ut ur kyrkan för gravsättning.

Vid graven frambar syskon, släkt och vänner ett sista farväl. För personal och pensionärer vid ålderdomshemmet i Karlsborg talade Emil Karlsson och för Karlsborgs socialnämnd Karl Nyman. 1:e mätningsingenjör Nils Wallin, Skövde, framförde en sista hälsning från Skövde kommunaltjänstemannaförening. En rik blomstergård nedlades vid den bortgångnas sista vilorum.

IOGT-upptakt i Vartofta med tal, sång och poplåtar

»PÅ forntida grund för framtida välfärd», läser man på en vägg i Vartofta Centralskola. Lantbrukare Werner Granlund, Billsholmen, skulle mycket väl ha kunnat anknutit till dessa ord, då han på torsdagskvällen hälsade välkommen inför godtemplarnas höstupptakt därstädes. För framtida välfärd är också ett mål för IOGT, vilket också klart framgick av kretsordförandens Carl-Herman Josefssons, Tidaholm, tal.

Sammankomsten i Vartofta ingick som första möte i den serie på flera som förberetts av Vilske-Vartofta kretsloge. Det blev en lyckad upptakt, även om antalet besökare skulle ha kunnat varit långt fler. För programmet svarade logen Falbygden i Falköping, som mött upp med både talare, sångare och orkester.

Logeordföranden Stefan Bogar, Falköping, erinrade om IOGT:s ungdomsverksamhet, som ett betydelsefullt arbete inför framtiden, något som Gunnar Svärd, Falköping, tillika underströk.

Zooms ungdomsorkester lät sedan höra några moderna låtar, och Christa Berger med systrarna Birgitta och Margareta Nordkvist sjöng därefter med känd bravur. Programmet var en blandning av tal, sång och musik. Zooms moderna poplåtar lockade senare in nya besökare så att lokalen blev rätt välbesatt.



Flicktrion från Falköping som sjöng i Vartofta är en god tillgång för Falköpings IOGT.

Hr Josefsson, Tidaholm, avslutade, efter att hr Granlund tackat besökarna, med att bilda syskonkedjan, sinnebilden för godtemplarorden. Sist utbringades ett leve för IOGT. Tilläggas bör att logen Midgård bjöd på kvällens kaffeservering.

Slöta Vartofta Karleby

Kyrkans ungdom har träff i Centralskolan onsdag kl. 19.00. Välkommen!

Filmfotograf Bertil Svensson presenterar

en ny rolig och fascinerande färgfilm. En verklighetsskildring med bl.a. en rad av vårt lands märkligaste

KÄRNGUMMOR & KRUTGUBBAR



VARTOFTA
Centralskolan
i dag tisd. kl. 19.30

FLOBY
Församlingshemmet
onsd. 18 okt. kl. 19.30

ÅSARP
Församlingshemmet
torsd. 19 okt. kl. 19.30

Vi besöker PÄLLE NÄVER som roar och berättar. I SKÄLLERED håller man fortfarande kreatursmarknad. En kärngumma i toppklass är 75-åriga ANNA PÅ SKOGEN som själv sköter sin gård, slår sitt hö med lie och bär allt vatten till sina djur. — Ett besök på Sveriges märkligaste bondgård, BLOMSTERGÅRDEN i GÖLJAHULT, skapad av en seg smålänning. FRÅN VÄRMLAND följer vi flottningen där Sveriges och Danmarks statsministrar hälsar på. En trevlig bekantskap är »UPPFINNARJOHANSSON» i Svanskog.

EN ROLIG och MINNESRIK KVÄLL GARANTERAS!

VARTOFTA-BINGO

Onsd. den 18 okt. kl. 19.30 (Obs! tiden!) i Centralskolan

I vår stora och erkända prissamling märkes bl.a.: **Elvisp, Mangelkorg full av specerivaror, Linnerya, Kikaré, Kamera, Presentkort i olika valörer, Charkuteribrickor m.m. Högvinster: Eldningsolja, Guldarmband, Bensin, Grispart, Herr o. Damur.** Trestegsbingo, Städbingo, Sido o. tröstv.

Pensionärer halv entré. 20 dragningar å entrébiljetten.

Hjärtligt välkomna till vår trivselbingo.



Seriesegrare i div. VII Tidaholmsgruppen: Vartofta. Övre raden från vänster Thomas Ekberg, Karl-Gustav Ehn, Hans Ungh, Esse Karlsson, Göran Claesson, Göran Allansson, Bror Hjerp, Runo Eriksson och Conny Leijon. Nedre raden från vänster Kenneth Milton, Ingemar Sandblom, Bill Niklasson, Björn Hendén och Ulf Leijon.

Löftesfest i Vartofta Missionshus

På söndagseftermiddagen hölls en synnerligen välbesökt löftesfest i Vartofta Missionshus, vilken gav ett gott prov på offersinne och kärlek till Guds verk. Av det tecknade beloppet inbetalades inte mindre än 1.850 kr kontant. Dessa medel kommer dels att användas för att betala den redan utförda ombyggnaden och dels att utgöra en byggnadsfond för kommande arbeten. I mötet medverkade familjen John Lundh från Falköping med flera välsjungna sånger och pastor Lars Lövenvald var förkunnare och mötesledare.

Ungdomsträff i Slöta

Kyrkans ungdom anordnar en träff på onsdag kväll i Centralskolan i Vartofta.

»Allas kväll»

I Vartofta missionshus hålls denna vecka redan i dag. Denna gång medverkar pastor Harry Bährr och en sångargrupp från Filadelfiakyrkan i Falköping. Samlingen leds av pastor J. Olsson och allt bygdens folk inbjuds.

Vartofta lottaavdelning

har haft årsmöte hos Gunhild Carlsson, Vartofta.

Styrelsens sammansättning är samma som föregående år: ordf. Guhild Carlsson, v. ordf., Inez Hendén, kassör Greta Eriksson, bitr. kassör Siv Brorsson, sekr. Lilian Andersson, v. sekr. Margareta Sandblom, M.-tjänst Stina Wahlin. Revisorer: Elsy Carlsson och Margit Karlsson. Pressiotta Lilian Andersson (nyvald).

Avd. har under verksamhetsåret haft 10 protokollförda möten, samt deltagit i olika övningar med exp-tjänst och servering. De gamla på Elvagården har bjudits på Luciakaffe, en tradition som är mycket uppskattad, vidare har en jultombola med köpta och skänkta vinster försålts.

Under året har också startats en unglottaavdelning, den har för närvarande 10 medlemmar. Ledare för dessa är Lilian Andersson och Irja Svensson.

Avd. har under året skänkt pengar till följande organisationer: Vartofta hemvärn 100 kr., Vartofta Unglottor 100 kr., Leprasjuka barn 100 och Vartofta SK:s ungdomssektion 500 kr.

Det gamla verksamhetsåret avslutades med en resa till Ulricehamn, och det nya startades efter en skön sommar med goda förhoppningar om nyrekrytering av såväl unga som »gamla» lottor.

Falköpings reservserie C
Slutställning

Dimbo—Håven 2—2
Ekedalen—Vreten 3—5
Vartofta—N. Vånga 2—2
Slutarp—Falköping 3—2
Åsarp—Vilske Kleva 0—2

Falköping	18	13	2	3	94—30	28
Slutarp	18	13	1	4	58—38	27
Håven	18	10	6	2	67—28	26
Ekedalen	18	7	4	7	55—40	18
V.-Kleva	18	8	2	8	30—37	18
Vartofta	18	7	3	8	57—52	17
Vreten	18	7	1	10	47—61	15
N. Vånga	18	7	1	10	32—64	15
Dimbo	18	4	1	13	29—76	9
Åsarp	18	3	1	14	23—63	7

SLÖTA FÖRSAMLING

KYRKOFULLMÄKTIGE sammanträder i kyrkans förrum onsdagen den 25 okt. kl. 19.30. Ärenden se anslag. Statsförslaget finns till påseende å pastorsexp.

Ordf.

Vartofta

Kommunalfullmäktige sammanträder i Slöta samlingssal månd. den 30 okt. 1967, kl. 19.00.

Statförslaget 1968 tillgängligt å kom.-exp. t.o.m. sammanträdesdagen.

Ordf.

Nu jublar Vartofta
Klart femmanspel!

Vartofta tog på söndagen det definitiva steget upp till div V, genom att på bortaplan besegra Gustav-Adolf med 2—1. Segern satt ganska långt inne, ty Vartofta segermål kom i matchens sista minut på straff. Även första Vartoftamålet tillkom på straff. Vartofta började matchen mycket bra, och radade upp det ena anfallet efter det andra, men inget mål blev det förrän i den 40:e min., då Kenneth Milton gjorde ett ryck på högerkanten, och fälldes mycket grovt strax innanför straffområdet. Den efterföljande straffen slog Ulf Leijon säkert i mål.

Vartofta hade sedan ett par mycket bra chanser att öka sin ledning i början av andra halvleken. Det blev istället hemmalaget som kvitterade till 1—1 genom sin cf Göte Johansson. Laget hade sedan ett par bra anfall som mycket väl kunde resulterat i mål. Gästerna ryckte upp sig i slutminuterna, och hade ett par vassa anfall, varav det sista blev det avgörande. Ulf Leijon, som gått upp i kedjan, sköt ett skott som hemmalagets vb räddade med handen, och domaren pekade helt riktigt på straffpunkten ännu en gång. Esse Karlsson slog mycket säkert in straffen.

I Vartofta gjordes som vanligt Bill Niklasson bra ifrån sig i målet, och i fyrbackslinjen var Ulf Leijon helt suverän, och var tillsammans med Bror Hjerp planens bäste spelare. Även övriga försvarsspelare förtjänar mycket högt betyg.

Kedjespelet gick ganska bra ute på plan, men man grötade ihop spelet för mycket i mitten då särskilt framför mål. Skall man nämna någon framför den andre så får det bli Ingemar Sandblom, övriga kedjespelare har setts bättre tidigare.

Gustav-Adolf som spelade en ganska från fotboll med mycket långbollar hade sina främsta i centrallinjen mv, ch och cf.

För en mycket bra domarinsats svarade Curt Carlsson, Hjo.

G. T.

»Kärngummor och krutgubbar»

Bertil Svenssons färgfilm »Kärngummor och krutgubbar», som visades i Vartofta Centralskola i tisdags kväll, blev mycket uppskattad av både den äldre och den yngre publik, som trots det urusla vädret så gott som fyllde visningslokalen. Det är verkligen en film som ger behållning för inträdet. Man får hoppas, att fotografen fortsätter sitt inspelningsarbete och att det så snart som möjligt blir en film även från Falbygden.

Marknadsdrama i Falköping
Yngling sparkad i ansiktet

Tre ynglingar i 20-årsåldern råkade vid 22-tiden på torsdagskvällen i luven på varandra vid Hästbacken. Efter ett våldsamt slagsmål fördes en av dem, en 20-åring från Falköping som bl.a. blivit sparkad i ansiktet, till lasarettet där han fick kvarstanna för observation.

Hur bråket mellan de tre ynglingarna, två var ifrån Falköping och en från Vartofta, har börjat vet polisen, som utreder fallet, ännu inte. Samtliga inblandade var dock spritpåverkade.

Annars tycks marknaden ha passerat ganska lugnt, och om man undantar ovanstående inskränker sig äventyren till några finkade fylleristar.

Johan Andersson. I en ålder av 82 år avled på söndagen herr Johan Andersson. Han var född i Falckvarna och gick i skolan i Slöta där han också konfirmerades. Han började i unga år som kalkarbetare och fortsatte sedan med detta i större delen av sitt liv med undantag för en kort tid då han var anställd vid järnvägen. Den sista delen av sitt liv var han anställd vid Ytong. Han var bosatt i Torbjörntorp, förutom sista tiden då han bodde i Falköping.

Hos olika praktikanter



Att jobba med keramik är toppen, tycker fr.v. Margareta Petersson och Monica Örkvist, som tillsammans med Asa Gustavsson glatt poserar för fotografen.

Först var vi hos Asa Gustavsson i Keramikboden, där Monica Örkvist från Stenstorp och Margareta Pettersson från Vartofta praktiserar. De trivs bra och tycker det som de får göra är roligt. De får putsa, modellera, dreja och så vidare. Putsa och modellera är inte så svårt men däremot dreja är mycket svårt, tyckte de. De har hunnit göra många saker under den tid de har varit där. Det är mest fantasisaker de har gjort, och de trivs mycket bra.

Vi var även på Folktandvården, där en flicka vid namn Lena Åkerskog från Vartofta praktiserar. Hon trivs mycket bra med sitt arbete. Hon får göra rent brickor och många andra saker. Hon får naturligtvis titta på rätt så mycket när tandläkarna lagar tänder och sådant. Lena ska praktisera där i två veckor. Sedan börjar skolan igen. Hon har lärt sig en hel del och kanske hon skall bli tandläkare.

Jag som har skrivit det här praktiserar själv på Falköpings Tidning och trivs bra. Och den som har gjort bildtexten och tagit bilderna praktiserar också på Falköpings Tidning och trivs utmärkt han också.

Kaj

*

Efter denna utläggning återstår det bara för Horisontredaktören, som trivs mycket bra han med, att avslöja att bakom signaturen Kaj döljer sig Kaj Spetz. Mästaren bakom bilderna heter Jan-Pether Andersson. Båda går i grundskolans åttonde årskurs.



Det är många små saker att hålla reda på som tandsköterska för Lena Åkerskog.

VARTOFTA-BINGO

Onsdagen den 25 okt. kl. 19.30 i Centralskolan

Nyheter: Charkuteribrickor i de flesta spel även på Fullbingo. Mangelkorg full av speceriер. Samt dessutom vårt stora prisbord med bl.a. Armbandsur o. Presentkort. 3-stegs-Bingo hela kv. Sidov. i alla spel. Städbingo.

Högvinster: Eldningsolja, Bensin, Guldarmband, Dam- o. Herrur, Grispart. Dragning å entrébiljetten. Hj. välkomna.

Boendetätheten i Vartofta landskommun

Av en i Statistiska Meddelanden framlagd rapport från 1965 års folkräkning framgår att i Vartofta landskommun fanns inalles 1045 bostadshushåll med 3138 hushållsmedlemmar. Per 100 hushåll fanns 401 rumsenheter (länsgenomsnittet var 381 rumseheter per 100 hushåll — som rumsenheter räknas såväl bostadsrum som kök). Per 100 rumsenheter var antalet hushållsmedlemmar 74 (mot ett länsgenomsnitt av 73). 45 hushåll räknades som trångbodde enligt 1960 års definition i det att antalet boende tillhörande ifrågavarande hushåll översteg två per bostadsrum, köket oräknat. Enligt 1965 års definition var 224 hushåll trångbodda, varmed avses att antalet boende i ifrågavarande hushålls lägenhet översteg två per bostadsrum, köket och ett bostadsrum oräknade.

Syföreningen i Falekvarna jubilerade

60-årsjubileum har firats i Falekvarna av Kyrkl. syföreningen där. Till högtiden hade nuvarande syföreningsmedlemmar inbjudit alla som under de gångna åren någon tid tillhört föreningen men som på grund av avflyttning från orten lämnat den. Inbjudan hade hörsammats av ett stort antal f.d. medlemmar, däribland några som varit med vid starten för 60 år sedan.

Föreningen bildades på initiativ av dåvarande lärarinnan i Falekvarna Selma Johansson. Den har under årens lopp arbetat för olika välgörande ändamål såsom Sv. kyrkans mission, sjömännen, lapparna, fadderbarn, Lutherhjälpen, Radiohjälpen, Cancerfonden, Slöta kyrkas prydande, hjälpverksamhet i hemorten m.m.

Vid samkvämet hälsades gästerna välkomna av fru Gulli Jansson. Kyrkoherde Axel Ljungkvist, Falköping talade i anslutning till bibelordet »Förtröttens icke att göra vad gott är» om värdet av en syförenings trogna arbete, och kyrkoherde Bjurek, Slöta, framhöll betydelsen av att jämsides med engagemang inom våra kyrkliga föreningar och kårer följer ett sinnets omskapande till ett liv närmare Gud.

Under åren bortgångna medlemmar bringades i åtanke genom ett anförande av fröken Ingrid Johansson, Tomten. Under sammankomsten förekom också psalmsång, solo- och duettsång o. minnen från gångna år berättades.

Någon dag efter jubiléet anordnade syföreningen ett festsamkväm på Elvagården, vilket livligt uppskattades av pensionärerna där. På pensionärshemmet vistas bl.a. fru Beda Wahl, som tidigare varit medlem i Falekvarna syförening.

SLÖTA PASTORAT

Sönd. den 29 okt.

Minnet av REFORMATIONEN högtidlighålles.

Slöta kyrka 10.30, dop, Karleby 14, Asle 10, Mularp vesper 19.30. Sskola Slöta, Karleby, Vartofta 9.30, Asle 11.15.

I Vartofta missionshus

hålls på onsdag ett inbjudningsmöte för vilket juniorgruppen står som inbjudare. Juniorerna medverkar och dessutom sångarpastorn Carl-Erik Johnson, Falköping som talar, sjunger och visar bilder från SMU-arbetet.

Avskedshögtider för pastor Olsson

Under söndagen hölls gudstjänster med avskedspräget i anledning av pastor Josef E. Olssons flyttning från Falbygden i såväl Kättilstorp som Vartofta.

Samlingen i Kättilstorps missionskyrka på söndagseftermiddagen inleddes med sången »O du nådens rika källa». Pastor Olsson predikade över en av dagens texter om förlåtelsens rika gåva. I det efterföljande samkvämet tolkade lantbr. Oscar Franzén församlingens tack till pastorsparet och överlämnade en gåva. Från syföreningen överräckte fru Linda Johansson blommor. Juniorgruppens hälsning och blomma framfördes av bilskoll. Gunnar Alriksson. Pastor Olsson gav uttryck för sin tacksamhet för den tid han fått delta i arbetet i Kättilstorp, lämnade ett minnesord samt avslutade högtiden med bön.

I Vartofta missionshus samlades församlingen och dess vänkrets på söndagskvällen. Pastor Olsson predikade över textord från Joh. 5: 17 om hur Gud fortsätter och fullbordar sitt verk. Kring borden blommade sedan gemenskapen. Församlingens tack till pastor Olsson med fru tolkades i hjärtliga ordalag av ordf. Josef Andersson, som också överräckte en adress med en penninggåva. För syföreningen och söndagsskolan talade fröken Rut Isaksson och underströk med blommor. Minnesord lämnades sedan av lantbr. Evald Thim, fru Gerd Ahlin-Ljunglund, Tibro, lantbr. Inge Ahlin, Stenstorp, och fru Anna-Lisa Östman. Pastor Olsson tackade för gemenskap under tio år i både andakt och arbete, bön och offer. Den givande samvaron avslöts med sången »Min framtidsdag är ljus och lång».

Familjeträff i Vartofta

I Vartoftas centralskolas matsal blir det på fredag kväll en familjeträff i De Kristna Samfundens nykterhetsrörelses regi. Instruktören kyrkoherden Henry Gunnarsson från Stockholm talar över ett aktuellt ämne: »Familjen i ett förändrigt samhälle» och visar en film på 17 min, som har namnet Balkongen och som ganska realistiskt visar dagens ungdomsproblem. En utställning betitlad »För människans skull» visas. Kvällssyföreningen svarar för kaffeserveringen. En gallup göres bland publiken: frågor kastas ut, som skall besvaras med antingen ja eller nej. Det är ju ett viktigt ämne som skall behandlas, varför man hoppas på god tillslutning.

Ökade kostnader tvingar Vartofta höja skatten

Skatten i Vartofta har under 8 år varit 6,75 kr., för övrigt en av de lägsta kommunala utdebiteringarna i länet. Men enligt det nu uppgjorda förslaget till inkomst- och utgiftsstat för 1968 kommer utdebiteringen att höjas med kr. 1.25 till 8 kr. pr skattekrona. En av anledningarna till höjningen är bostadstilläggens ökning, vilken höjning dock inte slår fullt igenom förrän under kommande år. Även kostnaderna för skolväsendet och socialvården har stigit starkt.

Statförslaget omfattar en summa av 2.535.021 kr. Till allmänna investeringsfonden föreslås en avsättning av 100.000 kr och till fullmäktiges förfogande ställdes en summa av 312.947 kr. På fasta lån föreslås en avbetalning på 51.840 kr., varefter dessa lån uppgår till 744.765 kr.

Följande summor kan anföras från de olika titlarna: Utgifter (inkomsterna inom parentes). Centralförvaltning 69.990 kr (—), Rätts- och samhällsskydd 101.817 (8.000), Fastighetsförvaltning och bostadsförsörjn. 27.400 (24.000:-) kr, Byggnads o. planeringsverksamhet 43.700:- (—), Industriell verksamhet, vari även ingår vatten- och avloppsanläggningarna i Vartofta, Kättilstorp och Asle 18.350:- (34.140:-), Undervisning och annan kulturell verksamhet 906.786:- varav till Falbygdens skolförbund 860.736:- (3.200:-). Socialvård och socialförsäkring 793.750:-, varav kommunalt bostadstillägg 119.000:- (370.600), Allmän hälsovård 5.500:- (—), Finansförv 461.588:- (1.558.789-:). I finansförvaltningens inkomstsumma ingår budgetöverskott med 461.292:- ur skatteregleringsfonden 75.000:-, hundskatt á 25 kr. 7.500:-, räntor 53.000:-, slutlig skatt 44.793:- och förskott på 181.687 skattekr. á kr 8 1.453.496 kr. Kommunen får inga skatteersättningar.

Med landstingsskatten på 7,50 kr och den kyrkliga skatten, som varierar i de olika församlingarna mellan 0,80 kr i Falköpings östra och 2,10 kr bl. a. i V. Åsaka och Näs kommer skatten inom Vartofta kommuns olika församlingar nästa år att variera mellan 16,30 kr och 17,60 kr.

Kyrkhelgen i Slöta pastorat firas med högmässor i Slöta, Karleby och Asle kyrkor och med vesper i Mularps kyrka. Liksom i övriga kyrkor i Skara stift kommer vid dessa gudstjänster på biskopens anmodan att erinras om reformationsjubileet. Gudstjänsten i Slöta inledes med dop. Söndagsskola i vanlig ordning i Slöta, Vartofta, Karleby och Asle.

Trivsam familjekväll i Vartofta Missionshus

På onsdagskvällen hölls i Missionshuset en inbjudningskväll där juniorgruppen svarade för värdskap och program. Juniorerna medverkade med sång och servering och Ulla Andersson läste skriftord. Kvällens gäst var konsulent Gunnar Marstorp som informerade om ungdomsarbetets motivering och funktion, samt höll en avslutande appell. För ledningen av programmet svarade pastor Lars Lövenvald.

Rattfyllerist satt kvar i dikeskörd bil

En dikeskörning i går kväll strax nordväst om Vartofta samhälle i riktning mot Slöta föranledde polisingripande.

Bilens förare satt kvar i sitt fordon och företeddе tecken på höggradig berusning, varför blodprov togs.

Både förare och bil klarade sig utan skador vid dikesvisiten.

SLÖTA-KARLEBY

ALLA HELGONS DAG

Barn- och familjegudstjänst Karleby 10.30; Slöta 14.00. Sång. S-skolornas barn och ansgarsjuniorerna deltager. Kyrkbuss från Falekvarna 13.30 (Bondehemmet, från Vartofta 13.45. Sönd. Falekvarna skola kl. 10 och Centralskolan kl. 11.

Jönköpingskorset igen! Vartoftayngling skadad

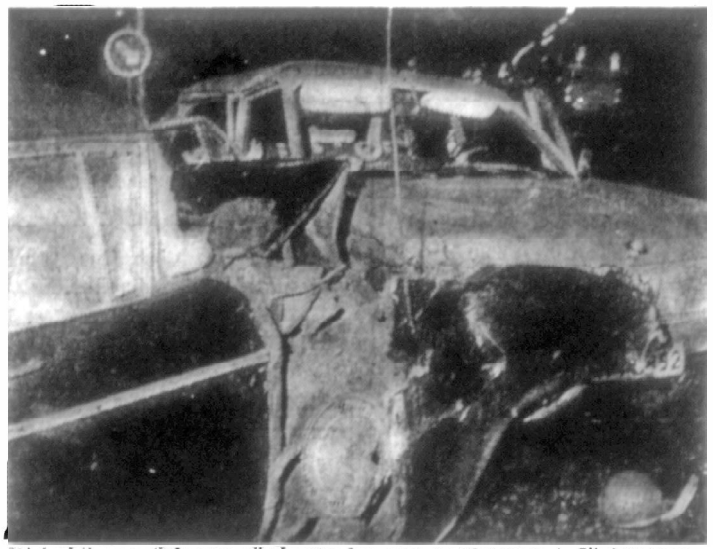

Båda bilarna fick avsevärda skador vid kollisionen i Jönköpingskorset.

En 17-årig yngling från Vartofta fick allvarliga men inte livshotande skador vid en kollision på söndagseftermiddagen i det ökända Jönköpingskorset utanför Falköping. En 46-årig kvinna från Skövde skadades också och fick tillsammans med Vartoftaynglingen föras i ambulans till lasarettet.

Vartoftaynglingen var passagerare i en bil från Kälvene, som var på infart till Falköping. Från staden kom den andra bilen, hemmahörande i Skövde, för att i korsningen svänga åt vänster, utan att lämna företräde åt Kälvenebilen. Kollisionen blev kraftig och båda bilarna fick avsevärda skador.

Vartoftaynglingen satt intill föraren i framsätet på bilen från Kälvene. Han ådrog sig bl. a. svåra skärskador. Kvinnan från Skövde fick jämförelsevis små blessyrer.

VARTOFTA CENTRALSKOLA

fredagen den 27 oktober kl. 19.30

»Familjen i ett föränderligt samhälle.» Instruktören i De Kristna samfundens nykterhetsrörelse talar och visar film. Utställningen »För människans skull» visas. Kaffeservering. Ett angeläget ärende till alla.

HJÄRTLIGT VÄLKOMNA!

Pastorsämbetet

VARTOFTA-BINGO

Onsdagen den 1 nov. kl. 19.30 i Centralskolan

Vi fortsätter med våra charkuteribrickor som blev en succé, liksom speceriomgången i spel 4. Samt vårt stora prisbord med massor av nyttosaker. Städbingo. Tröst- och Sidovinster. Högvinster: Eldningsolja - Bensin - Armbandsur - Guldarmband - Grispart. Dragningar å entrébilj. Pensionärer halv avgift. - - Hjärtligt välkommna!

Vartofta högerförening
anordnar på lördag samkväm på Rantens hotell. Det blir bl. a. supé med dans samt underhållning.

Slöta-Vartofta-Karleby

Ungdomsträff i Karlebygården onsdagen den 8 nov. kl. 19.00. Tag med Din bibel!

Kyrkans Ungdom

VARTOFTA HÖGERFÖRENING

anordnar samkväm, supé med dans samt underhållning
å Rantens Hotell lördagen den 11 nov. 1967 kl. 19.00.
Medl. och övriga intresserade hälsas välkomna!
Anmäl. om delt. pr tel. 350 12, 350 16 senast den 8 nov.

Styrelsen

Ungdomen och alkoholen Problem som belystes på DKSN-möte i Vartofta

De kristna samfundens nykterhetsrörelse — representerande 9 olika kyrkosamfund — hade i fredags kväll anordnat ett möte i Vartofta Centralskola för Vartofta kommun. Deltagarantalet var relativt bra. Kh Bjurek hälsade välkommen och överlämnade ordet till DKSN:s instruktör f. d. kyrkoherden Henry Gunnarsson.

Han visade först filmen »Balkongen». Det är en upplysningsfilm om ungdom och alkohol. Den ger både saklig upplysning och engagerar åskådaren känslomässigt. Filmen ställer problemet men ger inte lösningen. Därför tvingar den till eftertanke.

Till eftertanke tvingade också instruktör Gunnarssons korta anförande om »Familjen i ett förändrligt samhälle». Han berörde den snabba utvecklingen på samhällets område och därmed familjens förändrade villkor och betonade det stora ansvar, som vilar på föräldrar och samhällets ledande män och kvinnor inte minst då det gäller alkoholproblemet.

Utställning

En utställning visades: »För människans skull». Den belyser alkoholproblemet från olika sidor, t. ex. hur reaktionsförmågan minskas vid förtäring av aldrig så små mängder alkohol.

Kvällssyföreningen svarade för kaffeserveringen. Kyrkoherde Bjurek avslutade med en kort andakt sedan han framfört ett varmt tack till kyrkoherde Gunnarsson och till kvällssyföreningen.

Oförändrad skatt för Slöta

Slöta kyrkofullmäktige har haft sammanträde och fastställt utgifts- och inkomststaten för nästa år. Kyrkorådets förslag godkändes. Utdebiteringen blir densamma alltså kr 1:15.

Ett tilläggsanslag på 2.000 kr till finansiering av det planeringsarbete som gjorts på kyrkogården den gångna sommaren beviljades. Kyrkogården är snart färdigplanerad; endast ett kvarter återstår. Det är ett omfattande arbete som nedlagts under flera år men så befinner sig också kyrkogården nu i ett tilltalande och värdigt skick.

300 kr anslogs till skjutsar för ansgarsjuniorerna från Slöta och Karleby. Juniorarbetet har alltså vidgats till att omfatta båda församlingarna i sin helhet. Karleby bidrager med lika stor summa.

På rådets förslag beslöt fullmäktige att kyrkvaktmästaren fr. o. m. den 1 jan. 1968 skall vara heltidsanställd.

Till elektor för val av ledamöter till stiftstinget valdes Oscar Eliasson med Melker Claesson som ersättare.

Nej till plastblommor

Rådet har tidigare uttalat som sin mening att plastblommor i vinterkransarna ej längre skall förekomma. Fullmäktige anslöt sig till rådets uppfattning.

En valberedning att förbereda val till kyrkoråd m. m. utsågs. Valda blev Konrad Bjurek, Åke Johansson, Gunnar Karlén, Ingvar Lindenvall och Martin Neuman. Tre ersättare valdes: Lisa Karsåker, Stig Karlsson och Sture Jansson.

Kyrkliga samlingslokaler behövs

Fullmäktige diskuterade också behovet av kyrkliga samlingslokaler främst i Vartofta samhälle. En kommitté tillsattes, som skall utreda frågan och framlägga förslag för kyrkoråd och fullmäktige. Kommittén består av Konrad Bjurek, Ingvar Lindenvall och Knut Ericsson.

Församlingsdelegerade

I Slöta pastorat har haft sammanträde i Karlebygården under kh Konrad Bjureks ordförandeskap. Delegerade fastställde rådets förslag till utgifts- och inkomststat för år 1968. Utdebiteringen blir oförändrad alltså kr 0:55. I denna utdebitering ligger 20 öre till församlingsavgift och 10 öre till allmän kyrkoavgift. Pastoratsrådets förslag angående utredning av ungdomsvårdsfrågan i pastoratet godkändes. Detta förslag går ut på att möjligheterna undersökes att anställa en utbildad ungdomsledare. Hans arbetsområde skulle förslagsvis vara Slöta, Varvs och Valstads pastorat. I likhet med de två sistnämnda pastoraten hade kyrkorådet valt två personer — Konrad Bjurek och Karl Karlsson — att ingå i en gemensam kommitté för de tre pastoraten. Kommittén skall utreda frågan och framlägga förslag.

VARTOFTA-BINGO

Onsdagen den 8 nov. kl. 19.30 i Centralskolan

Charkuteribrickorna som blivit en stor succé, i de flesta spel. Samt dessutom vårt stora prisbord med nyttosaker, armbandsur, presentkort. Mangelkorg full av speceriер. Högv.: Eldningsolja, Bensin, Armbandsur, Guldarmband, Grispart. Kom i tid. I Onsdags fullsatt. Dragn. å. entrébilj. Pensionärer halv avg. Hjärtligt välkomna!

Pengar till gator

Vid Vartofta kommunalfullmäktiges sammanträde i går kväll i Slöta samlingssal stod ett 25-tal ärenden på föredragningslistan.

Bl. a. anslogs medel till flera gatu- och ledningsarbeten i Kättilstorps samhälle. Sålunda anslogs 2.000 kr. ur allmänna investeringsfonden till viss utfyllnad av Nya Skogsgatans östra sida. 5.000 kr. anslogs till framdragning av serviceledningar till gränsen av 8 obebyggda tomter vid samma gata och vidare 20.000 kr. till Kättilstorps vägförening för bidrag till asfaltering av olika gator i Kättilstorps samhälle.

Vi återkommer med övriga ärenden nästa nummer av FT.



Ungdomen och alkoholen, familjen i föränderlighetens samhälle var tema för en utställning och föredragsafton i Vartofta i fredags. På bilden ses några ur publiken studera utställningsmaterialet.

Vartofta vill ej sälja "skolan i Slöta"

Lång fullmäktigedebatt

Vid sammanträde med Vartofta kommunalfullmäktige i måndags, vilket delvis refererades i föregående nr av denna tidning, behandlades en rad ärenden. Frågan om pension till kommunalnämndens ordf. behandlades ånyo. I enlighet med rekommendation från Sv. Kommunförbundet beslöts, att pensionen skulle utgå med ett belopp som i 1967 års värde före samordning med specialförsäkringsförmåner utgör 716 kr pr månad samt att pensionen skall handhavas av Kommunernas pensionsanstalt.

Ett mellan makar Ejnar och Elsa Wallin, Kättilstorp, och Vartofta kommun upprättat servitutsavtal angående rätt till viss vägmark enligt gällande byggnadsplan för Kättilstorps samhälle godkändes av fullmäktige.

Kommunalnämndens förslag att barnavårdsmannen erhåller samma telegersättning som ordf. i större nämnder och styrelser eller 125 kr pr år godkändes liksom förslaget om, att ordf. i Trafiksäkerhetskommittén beviljades ett arvode av 250 kr för år 1967. Kommunalnämnden hade föreslagit, att bestämmelserna om skottpengar skulle ändras fr. o. m. 1968. Förslaget gick ut på, att skottpengar med 10 kr skulle utbetalas för räv, iller, mink och grävling men ej för kråka, skata och kaja, vilket förut skett. Förslaget antogs efter viss diskussion.

Bidrag till enskilda vägar

Fullmäktige beslöt vidare, att en utredning skulle göras angående ändrade grunder för kommunalt bidrag till enskilda vägar. Till ledamöter i utredningskommittén utsågs hrr Arne Svensson, Kälvene, sammankallande, Lennart Andersson, Näs, Arne Kölby, Åslätt, Olle Johansson, Yllestad, och Gunnar Bromander, Kättilstorp. Vidare bestämdes summan för dessa bidrag till högst 20.000 kr för 1968. Till vissa justerings- och kompletteringsarbeten i samband med sommarens asfalteringsarbeten på gator och vägar i Vartofta anslogs 4.360 kr. Arbetena gällde ventilbetäckningar, nedstigningsbrunnar och brandposter.

Styrelsen för stiftelsen Vartofta kommuns hyresbostäder hade anhållit om ett bidrag för asfaltering av en parkeringsplats och en garagenedfart för en kostnad av 3.912 kr. Kommunalnämnden hade tillstyrkt. Efter diskussion bifölls ett förslag av hr Olof Lindquist att beloppet skulle beviljas samt att dessutom en utredning skulle göras angående kostnaderna för utförandet av samtliga resterande asfalteringsarbeten på tomten för stiftelsebostäderna.

Anslag

Följande bidrag beviljades: Vartofta sportklubb 5.000 kr, Idrottsklubben Albion i Stenstorp, som är verksam även i Tiarp, 300 kr, Tiarps wolleyklubb 700, Logen Midgård Vartofta 600, Den politiska ungdomsverksamheten 4.000, Skaraborgs Vi ungdistrikt 300, Skaraborgs länsförbund av 4H 300, Vartofta samarbetskommittén i studiefrågor 500, De kristliga samfundens nykterhetsrörelse 300 kr.

Stiftelsen Vartofta kommuns Hyresbostäder beviljades ansvarsfrihet för föregående räkenskapsår. En del av de i staten föreslagna anslagen till olika organisationer höjdes i enlighet med förslag från enskilda ledamöter i fullmäktige. Dessutom upptogs ett anslag till Trafiksäkerhetskommittén på 500 kr i staten. Därefter godkändes förslaget till inkomst- och utgiftsstat, som förut refererats i denna tidning, och skatten i Vartofta kommun för nästa år fastställdes till 8 kr pr skattekrona.

»Skolan i Slöta»

Sist på föredragningslistan stod frågan om en anhållan från kyrkorådet i Slöta församling om att få inköpa »skolan i Slöta», varmed avses Slöta samlingssal, där kommunalfullmäktige håller sina sammanträden. Kommunalnämnden, som behandlat frågan i febr. i år hade framhållit, att någon annan lokal, lämpad för fullmäktigesammanträdena icke står till förfogande samt att, när det finns möjligheter att avhålla sammanträdena i eget hus bör fullmäktige icke handla så, att man måste använda hyrda lokaler. Dessutom påpekades, att samlingslokalen upplåtes till Slöta församling och även står till allmänhetens förfogande. Nämnden föreslog, att lokalen icke för närvarande skulle försäljas. Denna fråga föranledde en lång och ingående diskussion, som slutade med, att kommunalnämndens förslag antogs.

En hel del ledamöter hade före sammanträdet begagnat tillfället att bese de nu avslutade ändringsarbetena på Elvagården, som huvudsakligen gällde köket och köksutrustningen. Arbetena, som ansågs ändamålsenliga och behövliga, förevisades av socialnämndens ordf. Bernhard Gustafsson.

Vartofta föräldraförening
har årsmöte i Vartofta centralskola på torsdag. På programmet står bl. a. årsmötesförhandlingar, anförande av konsulent Linnéa Blomqvist samt frågestund.

Sång och musik, filtinsamling i Slöta kyrka

På lördag kväll blir det en stor sång- och musikgudstjänst i Slöta kyrka. Filadelfias i Falköpings blandade kör och hornmusikkår svarar då för ett förnämligt program. De kommer att sjunga resp. spela från koret. Det blir också solosång av fru Solveig Martinsson och orgelsolo av frk Margareta Grahn. Pastor Harry Bährr håller en kort predikan. Kollekt kommer att upptagas till Inomeuropeisk Missions filtinsamling. IM har fått intensiva vädjanden från Mellersta Östern: ge oss varma filtar! IM föreslår en »filtsöndag», då kyrkobesökaren tar med sig en ny eller gammal filt, men ren och varm. För Slötas del blir alltså denna filtsöndag på lördag i stället. Tag alltså gärna med en filt, om du inte vill lägga motsvarande penninggåva i kollekten! Medhavda filtar samlas upp i kyrkans förrum. Kyrkbussen går från Falekvarna och Vartofta.

Dikeskörning Bil förstörd

Vid en dikeskörning med bil i Vartofta i onsdags kväll fick föraren smärre skador. Hans bil totalförstördes. Olyckan inträffade strax vid korsningen Asarp-Slutarpvägarna utanför utanför Vartofta samhälle.

Bilen kom från Asarpshållet o. föraren skulle i korsn. svänga höger in mot samhället. Han förlorade av någon anledning herraväldet över bilen, som gick av vägen på vänster sida i färdriktningen och ut på ett gärde, där den slog runt ett par varv.

Den bristfälliga vägbanan och det dåliga vädret kan ha varit bidragande orsaker till olyckan, som polisen för sin del avskrivit.

I Slöta och Karleby kyrkor
firas Alla Helgons dag familjegudstjänster, i Karleby på förmiddagen och i Slöta på eftermiddagen. Söndagsskolornas barn liksom ansgarsjuniorerna deltager i gudstjänsten. I Slöta medverkar kyrkokören, som kommer att sjunga bl.a. Den store vide Flok av Grieg. I Karleby sjunger en barnkör. Efter gudstjänsten blir det en kort minnesstund på resp. kyrkogårdar. Kyrkbussen går från Vartofta och Falekvarna. På söndag blir det gudstjänst i Falekvarna skola och Vartofta Centralskola.

Vartofta Sportklubb

ÅRSMÖTE

lördagen den 18/11 kl. 15.00 i Centralskolan.

Möt upp mangrant! Viktiga ärenden på dagordningen.

Missionsförsäljning i Vartofta
På fredag kväll anordnar Missionsförsamlingens syförening i Vartofta sin årliga försäljning. Många fina och värdefulla saker, inte minst handarbeten, kommer att auktioneras ut. Vidare blir det servering och flera lotterier med fina vinster säljes. För andakt svarar församlingens nye föreståndare pastor Nils Engmyr och även pastor Lars Lövenvald medverkar. Gåvor till försäljningen mottages tacksamt.

Sånggudstjänst i Slöta
På lördag anordnas sång- och musikgudstjänst i Slöta kyrka. Filadelfias i Falköping blandade kör och hornmusikkår kommer att framföra solosång, duettsång och orgelsolo. En kort predikan kommer att hållas av pastor Harry Bährr. Kollekt kommer att upptas till förmån för IM:s filtinsamling. Filtar som medtages mottages också tacksamt.

Vartofta hemvärnsområde

har hållit sin årliga hemvärnsstämma och denna gång förlagd till Karlebygården, där hvch Arthur Zackrisson kunde hälsa ett stort antal hemvärnsmän välkomna.

Räkenskaperna som omfattade utbildningsåret 1/7 1966—30/6 1967 godkändes och förtroendenämnden beviljades ansvarsfrihet för den tid revisionen omfattat.

Till ledamöter i förtroendenämnden, där hvchefen är självskriven ordf. och Frökinds jämte Vartofta kommun tillsätter vardera en ledamot, omvaldes plutch. Sven Akerskog, grpch. Lars Axelsson och grpch. Harry Larsson.

Även så suppleanterna omvaldes och dessa är: plutch. Gösta Sahlén, grpch. Lars Arthursson, stf. grpch. Gustav Oskarsson och stf. grpch. Sixten Gustavsson.

Till revisor omvaldes hvman Axel Gustavsson med hvman Yngve Brage som ersättare. Vartofta kommun tillsätter en revisor.

Vid stämman beslöts att hemvärnsområdet i likhet med tidigare ska subventionera tidningen Hemvärnet till de som prenumererar på denna genom hvo:s försorg.

Det kommande tävlingsprogrammet diskuterades och det fastställdes att hvo:s egna tävlingar ska hållas söndagen den 5 nov. vid Alleberg, samma plats som förra året, med 1:a plut. som ansvarig för arrangemangen.

Under november månad kommer också tävlingen i fältskytte mellan områdena inom Falköpings hvkrets att hållas.

Hvchefen orienterade slutligen om de övningar som står på programmet den närmaste tiden.

—60 år fyller den 13 nov. fru Elin Eliasson, maka till lantbrukaren John Eliasson, Köparegården, Slöta. Hon är född i Habo. Makarna Eliasson ingick äktenskap år 1937 och sedan har jubilaren blivit känd som en mycket duktig och arbetsam lanthusmoder. Hon har dessutom varit en intresserad medlem i Slöta kyrkliga syförening och i ortens CKF-avdelning.

Kyrkliga studiegrupper i Vartofta, Slöta och Karleby

Inom Skara stift har man i år börjat använda en femårsplan för de kyrkliga fritidsstudierna efter rekommendation från domkapitlet. Årets ämne är Dopet och tillhörande frågor. I onsdags samlades ungdomar i 16-årsåldern i Karlebygården för studium i ämnet. Verksamheten får ses som en fortsättning efter konfirmationsundervisningen.

Även vuxenaktiviteten är stor i bygden, när det gäller kyrkliga fritidsstudier. Ett 20-tal verkligt aktiva finns i vardera Vartofta och Karleby.

Studiearbetet i Vartofta

Från studiearbetet i Vartofta kommun, som nu kommit igång på allvar, kan följande kurser och cirklar nämnas.

Yrkeskurskommitén har följande kurser igång: En sykurs på 180 timmar i Vartofta. Denna kurs ledes av fru Ulla Johansson och har 11 deltagare. I Vartofta pågår också en fortsättningskurs i engelska språket med kantor Th. Marlebäck som ledare. Den har 18 deltagare. Vidare hålles i Vartofta en matlagningskurs på 40 timmar med 12 deltagare och med hushållslärare Monika Setterberg som ledare. En svetsningskurs med 11 deltagare hålles också i Vartofta med smedmästare Lennart Andersson som ledare.

Logen Midgård har börjat en cirkel i litteratur. Den har 20 deltagare och ledes av fru Alice Lindblad. En cirkel i flamskvävnad hålles också, och den ledes av fru Alfhild Mansén samt har 8 deltagare.

Slutligen pågår en pensionärscirkel med 18 deltagare. Ledare är f. rektorn Arthur Arnling. Denna cirkel studerar Vår tids stora religioner samt sysslar också med naturvårdsfrågor. Cirkeln har redan hunnit göra ett besök på Falbygdens museum, vars samlingar demonstrerades av intendent Anna-Britta Nilsson och där man samtidigt besåg utställningen »Fem fotografer», som just då fanns på muséet.

I Tiarp sätter i dagarna Studieförbundet Vuxenskolan igång med en cirkel över ämnet »Mitt lantbruk i omvandling» med hr Börje Jacobsson som ledare. En cirkel över samma ämne kommer också att hållas i Mularp.

Vartofta Högerförening

hade i lördags anordnat ett familjesamkväm för sina medlemmar och andra intresserade på Rantens Hotell. Ett 60-tal personer deltog i samkvämet, som förflöt under trevliga former. Ordf., hr Folke Källeskog, hälsade välkommen.

Efter den gemensamma supén följde ett rikhaltigt underhållningsprogram. Hr L. Borgsund svarade för musiken både på piano och dragspel, och han var i flitig verksamhet. Han ledde också ett par omgångar frågesport och en del lekar. Förste järnvägskontorist G. Lundin bidrog till underhållningen med sång. Han höll också ett anförande samt berättade historier. Till sist blev det också en stunds dans till hr Borgsunds dragspel.

Rekordresultat vid missionsförsäljning i Vartofta Missionshus

Vid missionsförsäljningen i Vartofta Missionshus på fredagskvällen samlades en vältalig och köplysten publik. Den trivsamma försäljningen gav också ett mycket gott resultat, 3.135 kronor, vilket är nytt rekord. Men det var också många fina saker, som pastor Lövenvald klubbade ut. Både handarbeten och andra gåvor som kom i stort antal. Pastor Nils Engmyr ledde den inledande och avslutande andakten samt framförde församlingens varma tack till alla som förberett och genomfört arbetet med försäljningen o. alla som med gåvor och generösa bud medverkat till det goda resultatet.

FILADELFIA VARTOFTA

Torsdag 19.30 Väckelsemöte Evangelisterna Irma Karlsson och Birgitta Engström.

Försäljning av monteringsbar byggnad

Arbetsmarknadsstyrelsen utbjuder härmed till försäljning:

En barack, monteringsbar i blockkonstruktion nr AMS 4259 uppställd på styrelsens arbetsplats Iba R 248 Falbygden, uppställningsplats Vartofta.

Baracken försäljes i befintligt skick på uppställningsplatsen med tillhörande inredning såsom ett tvättställ, en toalettstol, en diskbänk, rostfri, två varmvattenberedare m.m.

Visning sker efter hänvändelse till arbetsplatsens kontor i Falköping, telefon 0515/158 90. Programhandlingar kan även erhållas där.

Anbud märkt »Anbud barack AMS 4259» skall vara Arbetsmarknadsstyrelsen, Fack, Stockholm 12, tillhanda senast den 1 december 1967, vilken dag anbudstiden utgår.

Stockholm den 16 november 1967

Kungl. Arbetsmarknadsstyrelsen

Vartofta Föräldraförening beslöt anordna julfest

Vartofta föräldraförening höll i torsdags årsmöte i Vartofta centralskola. Avgående ordföranden Olle Lindqvist, Vartofta, hälsade de talrikt församlade föräldrarna och lärarna välkomna. Härvid presenterades också den nya skolpsykologen i Vartofta, fröken Marita Gustafsson.

Förhandlingarna vidtog därefter. Ordförande, som väljes på ett år, blev hr Bengt Johansson, Kyrkeslätt, medan förra sekreteraren Birgitta Johansson omvaldes. I styrelsen, som väljes på två år, invaldes Brita Gyllensvaan, Kättilstorp, Valdemar Hagenstål, Vartofta, Astrid Karlsson, Slöta, och Erland Eriksson, Näs. De två övriga styrelsemedlemmarna är Birgitta Johansson, Vartofta, och Gun Andersson, Karleby, vilka kvarstår efter ett mandatår. Det blev omval av de 6 suppleanterna Ernst Strängby, Vistorp, Karin Sandahl, Vartofta, Ingrid Håkansson, Näs, Linnar Dahlgren, Åsaka, Karl Johan Eriksson, Smeby, och Anders Törnebom, Karleby. Även de två revisorerna Karl-Erik Andersson, Karleby, och Lennart Andersson, Näs, omvaldes tillika med sina suppleanter Bengt Håkansson, Näs, och Ingmar Bergbom, Vartofta. Revisorernas berättelse, styrelseberättelsen och kassarapporten godkändes.

Man diskuterade bl. a. möjligheten av att anordna en julfest, vilket anammades av föräldrarna. Man enades också om att låta årsavgiften 5 kr kvarstå oförändrad.

Efter förhandlingarna underhölls föräldrarna först med pianomusik som framfördes mycket skickligt av unga fröken Lena Jansson, Stenbrottet. Underhållningen fortsatte sedan med sång av en liten grupp elever.

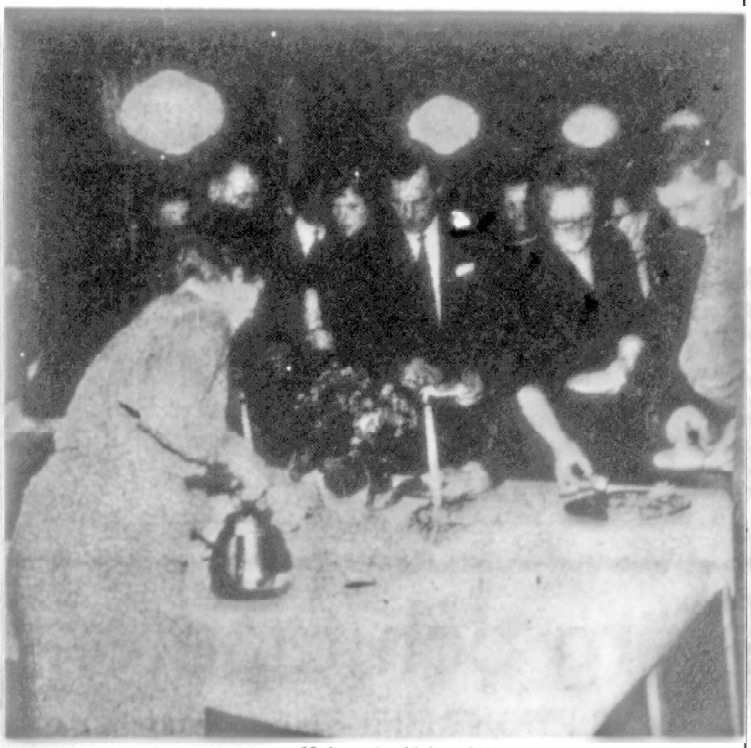

Kring kaffebordet

Efter kaffepausen hade man frågestund då föräldrarna gavs tillfälle att fråga på de områden där något var oklart. Konsulent Linnéa Blomqvist, Skara, avslutade kvällen med att hålla ett anförande om »Eleven i centrum».

VARTOFTA-BINGO

Onsdagen den 22 nov. kl. 19.30 i Centralskolan

Utöver våra succébetonade **CHARKBRICKOR** finns nu även ost och **Kalkon, Mangelkorg full av specerier,** Samt det stora prisbordet med massor av nyttosaker. Högv.: Svängbar Fåtölj, Armbandsur, Bensin, Guldarmband, Grispart, Eldningsolja, Städbingo, Tröst- o. Sidovinster.

Dragn. å entrébilj. Pensionärer halv avgift.

Hjärtligt välkomna till vår trivselbingo.

SLÖTA-KARLEBY

GUDSTJÄNST

söndagen den 19 nov. i Karleby kyrka kl. 10.30. Glöm ej IM:s vädjan om hjälp. Tag med en filt till kyrkan. Erinras om sång- och musikgudstjänster i Slöta kyrka i kväll kl. 19.30 och insamlingen till IM.

SLÖTA KYRKA

Lördagen den 18 november kl. 19.30

Sång- och musikgudstjänst

Filadelfias i Falköping blandade kör och hornmusikkår. Solosång, duettsång, orgelsolo. Kort predikan av pastor Harry Bähr. Kollekt till IM:s filtinsamling. Eller tag gärna med en filt!

Kyrkbussen går Falekvarna (kl. 19.05) —Vartofta—Slöta.

Filadelfiamedverkan vid sånggudstjänst i Slöta

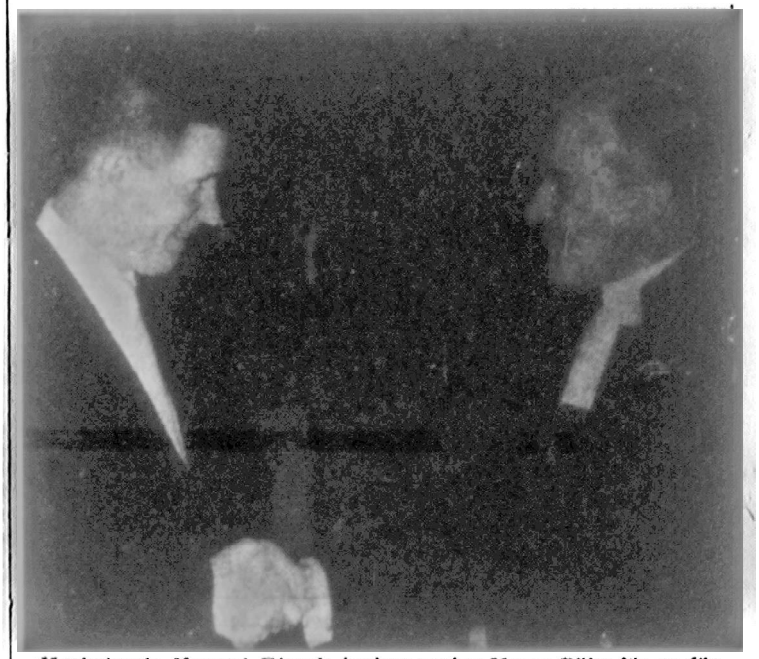

Kyrkoherde Konrad Bjurek tackar pastor Harry Bähr för en förnämlig insats.

Lördagskvällens sång- och musikgudstjänst i Slöta kyrka, då hornmusikkår och sångare från Falköpings Filadelfiaförsamling medverkade, fyllde kyrkan till sista plats. Kollekten, som upptogs till förmån för IM:s filtinsamling till flyktingarna i Jordanien, blev också något av ett rekord — 792 kr.

Det var verkligen en skön upplevelse att sjunga statskyrkans psalmer till musik av frikyrkoorkester ansåg många. Kyrkoherde Konrad Bjurek, Slöta, betonade i välkomsttalet: Varför skall man inte kunna samlas till gemensamma sammankomster med t. ex. Filadelfiaförsamlingen, ty banden som förenar är starkare än nyansskillnaderna i bibeltolkning.

— Sången är något verkligt värdefullt i vårt andliga liv framhöll pastor Harry Bähr, Filadelfia Falköping, i sin betraktelse. Sången uttrycker glädje, men skapar också glädje hos oss människor, om vi känner oss nedtryckta och bedrövade.

Personlig vänskap

Till FT sade kh. Bjurek efter gudstjänsten, att anledningen till Filadelfias medverkan är den personliga vänskapen mellan honom och pastor Bähr. Det var snarast ett slumpmässigt sammanträffande, att frikyrkomedverkan sammanföll med riksinsamlingen till IM. Men självfallet är jag mycket glad över det fina resultatet, för flyktingarna behöver all hjälp de kan få, slutade kh. Bjurek.

Yrkesfördelningen i tätorten Vartofta

Av i Statistiska Meddelanden framlagda preliminära siffror från den senaste folkräkningen framgår att i tätorten Vartofta som vid räkningstillfället hade 498 invånare var 12 personer sysselsatt inom jordbruk, skogsbruk o. d., 122 inom gruvor och tillverkningsindustri m. m., 25 inom byggnadsindustrin, 28 inom handeln (inklusive banker o. d.), 16 inom samfärdseln jämte post- och televerken samt 36 inom offentlig förvaltning eller andra »tjänster». Totala antalet förvärvsarbetande var alltså 239. Av dessa var 146 män och 50 gifta samboende kvinnor. Det bör påpekas att vid folkräkningen avgränsades tätorterna rent geografiskt, d. v. s. efter den faktiska bebyggelsens omfattning och utan hänsynstagande till de administrativa gränserna.

VARTOFTA kommunalfullmäktige

sammanträder i Slöta samlingssal tisdagen den 28 november 1967 kl. 19.00.

Ordf.

VARTOFTA-BINGO

Onsdagen den 29 nov. kl. 19.30 i Centralskolan

Utöver våra populära charkbrickor även brickor för smörgås- och fruktbordet, samt ost och kalkon. Dessutom vårt jättepopulära prisb. bl.a. mangelkorg full av specerier, tavla, klockor. Högv.: Guldarmband, armbandsur, eldningsolja, grispart, golvlampa. Sido- o. tröstv. Dragn. å entrébilj. Hjärtl. välk.! Kom i tid! Bilj. fr. kl. 18.30.

Vartofta fullmäktige beslöt om va-arbeten i Kättilstorps södra del

Vartofta kommunalfullmäktige sammanträdde i tisdags i Slöta samlingssal, varvid följande ärenden behandlades.

Till fabrikör Lars Olof Holmberg, Vartofta, försåldes en byggnadstomt vid Lidgatan i Vartofta. Av tillgängliga medel beviljades ett anslag på 1.544 kr. för inköp av en räknemaskin till kommunalexpeditionen. Fullmäktige biföll vidare kommunalnämndens förslag att utföra vatten- och avloppsledningar samt gator jämte dagvattenledning under järnvägsspåret i Kättilstorps södra del enligt förslag och arbetsbeskrivning av Kommunernas Konsultbyrå i Mariestad, allt för en kostnad av 410.300 kr. Fullmäktige beslöt också anhålla om att få arbetet utfört som kommunalt beredskapsarbete. Följande finansieringsplan antogs: statsbidrag 135.000 kr., medel ur allmänna investeringsfonden 75.000 kr., lånemedel 200.300 kr. At kommunalnämndens ordförande och v. ordförande uppdrogs att anhålla om kmt:s tillstånd att upptaga lånet. At fastighetsnämnden uppdrogs att verkställa beslutet.

Enligt kommunalnämndens förslag beslöts att Eskil Johanssons motion om kommunalt bidrag till Falekvarna bygdegårdsförening ej skulle bifallas sedan överenskommelse träffats med Skörstorps församling att församlingen till Falekvarnaområdet upplåter sin samlingslokal på samma villkor som till Skörstorps församling emot att Skörstorps församling från Vartofta kommun erhåller Falekvarnaområdets bidrag till samlingslokaler.

Socialnämndens ordf. Bernhard Gustafsson lämnade en ekonomisk redogörelse över uppförandet av personalbostäder vid Elvagården. I samband därmed beslöt fullmäktige att uttala ett tack till socialnämnden och dess ordförande för ett utmärkt utfört arbete i samband med detta byggnadsföretag.

MISSIONSAUKTION

anordnas i Vartofta centralskola, tisd. den 28 nov. kl. 17.30.

Andaktsstund av kyrkoherde A. Ljungqvist. Kaffe serveras. Gåvor mottages med tacksamhet. — ALLA VÄLKOMNA!

Vartofta syförening

Slöta kyrkliga syförening
har försäljning i Slöta samlingssal i dag. Kyrkoherde Bjurek kommer att inleda med att visa bilder bl. a. från utfärden till Bottnaryd i våras.

Slöta syföreningens försäljning
I Slöta samlingssal anordnar Slöta syförening på torsdag sin försäljning till förmån för missionen, Lutherhjälpen och diakonien. Syföreningen är tacksam för små och stora gåvor. Kh Bjurek inleder med att visa bilder bl. a. från kyrkobrödernas och syföreningens utfärd i våras till Bjurbäck och Bottnaryd.

— 60 år fyller den 29 nov. fru Dagny Thelander, maka till lantbrukaren Hilding Thelander, Lockgården, Slöta. Fru Thelander är född i Trävad. Makarna har innehaft jordbruk på olika platser, bl. a. i N:a Vånga. De flyttade därifrån till Lockgården för fem år sedan. 60-åringen är känd som en kunnig och dugande husmoder, som helt ägnat sig åt denna uppgift. Hon har dock varit en intresserad medlem i Slöta kyrkliga syförening.

Missionsauktion i Vartofta
Vartofta kyrkl. syförening anordnar idag, tisdag, missionsauktion i Centralskolan. Kyrkoherde A. Ljungqvvist håller en andaktsstund.

SLÖTA SAMLINGSSAL

Kyrkliga syföreningens

Försäljning

torsdagen den 30 nov. kl. 19. Kh. Bjurek inleder med att visa bilder bl. a. från utfärden till Bottnaryd i våras.

VARMT VÄLKOMNA!

I Slöta kyrka
firas advent med familjegudstjänst på eftermiddagen, då kören medverkar och kh Bjurek predikar. CKF inbjuder till adventskaffe i Samlingssalen efter gudstjänsten. Kyrkbussen går både från Falekvarna och Vartofta.

I Karleby blir det adventsvesper under medverkan av kyrkokören. Också här inbjuder CKF till adventskaffe, som serveras i Karlebygården.

SLÖTA-KARLEBY

1:a sönd. i advent

Slöta kyrka fam.-gudstj. 14 Adventskaffe. Kyrkbuss fr. Falekvarna 13.30, fr. Vartofta 13.45. Karleby kyrka adventsvesper 19. Adventskaffe.

Torsd. 19.30 i C-skolan kyrkobrödernas adventshögtid.

Vartofta kvällssyförening
har tillsammans med angarsjuniorerna en luciahögtid i Centralskolan på fredag kväll. Juniorerna svarar för framförandet av en luciatablå. Riksdagsman Bengt Börjesson medverkar med tal. Kvällssyföreningen försäljer sina förfärdigade handarbeten. Det blir Hans Badh som leder försäljningen. Juniorerna hoppas på många paket, som försäljes till förmån för juniorernas arbete. Syföreningen hoppas också på många gåvor.

Välkomna till
FÖRSÄLJNINGEN

i Vartofta Centralskola fred. den 8 dec. kl. 19. Riksdagsman Bengt Börjesson håller ett kort anförande. Ansgarsjuniorerna framför en luciatablå. Juniorerna vädjar om paket, värda minst 3:—. Gåvor mottas tacksamt, också av syföreningen.

Kvällssyföreningen, ansgarsjuniorerna



Vartoftas spelande tränare under de senaste åren, Esse Karlsson, tillsammans med ett lejon i VSK-leden, Ulf Leijon.

Ett VSK-år...

Forts. fr. sid. 23

rande på med förhandlingar om en ny spelande tränare, men ingenting är klart i skrivande stund, men manhoppas att man skall komma fram till en bra lösning och att man skall kunna hänga med i div. V mer än ett år.

Träningsmatcher klara
Vartofta Sportklubbs träningsmatcher under våren 1968:

A-laget
3/3 Vegby SK, 10/3 Mullsjö IF, 17/3 Töreboda IF, 24/3 Skultorps IF, 31/3 Timmele IF, 6—7/4 Södra Vings IF, 15/4 Karlsborgs BK.

B-laget
10/3 Mullsjö IF, 17/3 Blidsbergs IF, 24/3 Skultorps IF, 31/3 Södra Vings IF, 6—7/4 Borgunda IK, 15/4 Fröjereds IF.

Samtliga matcher spelas på bortplan.

Livligt på ungdomsfronten

Ungdomsverksamheten har som vanligt präglats av stor framåtanda. Klubben har för närvarande 4 ungdomslag i serie. Tre av årets A-juniorer har förekommit i klubbens representationslag i serien och skött sig till full belåtenhet.

Att ungdomsverksamhet verkligen är något att satsa på bevisas genom att stommen i A-laget var med om att först ta hem pojklagsserien 1961, 1962, och 1963, vidare tog man hem juniorserien 1965, trots att man hade juniorlag i serie för första gången nämnda år.

Målaptiten har det sannerligen inte varit något fel på, ty de 4 lagen har under året gjort inte mindre än 217 mål och släppt in 99. Claes-Arne Wallin blev främste målspottare med 30 mål, Thomas Johansson 27, Inge Johansson 19, Karl-Erik Andersson 15, Conny Svensson 14, Jan-Krister Östman 13, Peter Lundberg 12, Kent Johansson 11, Jan K. Johansson 11, Ingemar Sandblom 11, Jan-Erik Förneling 10, Jan S. Johansson 9, Leif Johansson 8, Conny Johansson 6, Rolf Karlsson 6, Inge Lindgren 4, Göran Allansson 3, Göran Jonsson 2, Göran Pettersson 1, Claes-Göran Ragnarsson 1, Gunnar Sandblom 1 och 4 självmål.

Inge Johansson har medverkat sammanlagt i 39 matcher, Conny Johansson 36, Jan-Krister Östman 35, Göran Pettersson 34, Bo Förneling 33, Thomas Johansson 33, Claes-Arne Wallin 32, Karl-Erik Andersson 30, Gunnar Sandblom 26, Bernt Andersson 24, Bo Johansson 24, Jonny Allansson 21, Kjell Johansson 20, Benny Johansson 20, Bo Karlsson 20, Lars Lindgren 20, Jan S. Johansson 19, Kent Johansson 19, Conny Johansson 19, Jan-Olof Eriksson 18, Bengt Gunnarsson 18, Ove Karlsson 18, Inge Lindgren 18, Jan K. Johansson 17, Göran Allansson 16, Peter Lundberg 16, Jan-Erik Förneling 16, Thomas Östman 16, Lars-Erik Andersson 15, Jan-Erik Sandin 15, Ingemar Sandblom 15, Göran Jonsson 15, Leif Johansson 14, Claes-Göran Ragnarsson 12, Rolf Karlsson 8, Jan V. Johansson 6, Tommy Jansson 5, Karl-Hugo Fogelberg 1, Hans Helander 4, Christer Hagenståhl 3, Leif Gustavsson 2, Tor Sigfridsson 2, Rolf Lund 2, Morgan Alldén 1 o. Tonny Kardell 1.

Syföreningsauktion i Vartofta gav åter rekordinkomst



Auktionsutropare Hans Badh provar ett förkläde innan han säljer det.

I Vartofta hölls i tisdags auktion i Cetralskolans matsal. Försäljningen inleddes med att kyrkoherde Herbert Tidstrand hälsade välkommen. Kyrkoherde Axel Ljungkvist höll sedan en betraktelse över temat »Det lilla blir stort, då många ger». Betraktelsen omramades av psalmsång. Efter kaffeserveringen blev det försäljning av de många förfärdigade arbetena samt många värdefulla gåvor. Framgångrik ropare var Hans Badh, Vartofta. Priserna blev mycket goda. Dragning skedde i de anordnade lotterierna.

Bruttoinkomsten av försäljning, lotterier och servering blev 5.293 kr, cirka 100 kr mer än i fjol och nytt rekord för föreningen. Det var 4:e året i rad som föreningens auktion gav en inkomst på mer än 5.000 kr.

Vid avslutningen tackade Axel Andersson, Kyrkegården, alla som genom sin medverkan på olika sätt bidragit till resultatet. Allra sist sjöngs psalmen »Herre, signe Du och råde».

VARTOFTA-BINGO

Onsdagen den 6 dec. kl. 19.30 i Centralskolan
Vi fortsätter med höstens succé (Ehns charkbr.) finns även för smörgås o. fruktbordet, å fullbingo: bricka med skinka o. julens övriga läckerheter samt ost o. kalkon. För övrigt vårt stora prisbord m. bl.a. Hellinnerya, Mangelkorg full av matvaror samt andra nyttosaker. Högv.: Gudarmband, Olja, Bensin, Grispart, Golvlampa, Hellinnerya 120x180, Armbandsur. Dragn. å entrébi. Pensionärer halv avg. — HJÄRTLIGT VÄLKOMNA!

Slöta kyrka
Första adventssöndagen firades i Slöta kyrka med högmässa under medverkan av Slöta-Karleby kyrkokör, som sjöng Hosianna och framförde en adventskantat av Boberg. Kh. Bjurek predikade och som avslutning spelade Lena Jansson, som är tio år gammal, preludium av Bach. Efter högtiden i kyrkan inbjöd CKF till adventskaffe i Samlingssalen. Astrid Karlsson erinrade om, att det var tionde året i följd, som CKF anordnat detta kyrkkaffe. Kaffepengarna brukar i sin helhet gå till Lutherhjälpen. SÅ också denna gång. Kh. Bjurek framförde ett varmt tacäk till anordnarna och avslutade med bön.

I Vartofta Centralskola
blir det i kväll en ungdomsträff, som får formen av julfest. Det är Kyrkans Ungdom, som inbjuder.

Slöta syförening
höll sin sedvanliga försäljning i Samlingssalen i förra veckan. Kh. Bjurek inledde med att visa några bilder från en utfärd, som kyrkobröderna och syföreningen gjorde i våras till Bjurbäcks kyrka, Bottnaryd och Angerdshestra. Försäljningen sköttes av Hans Badh, som visade sig vara en driven utropare. Han hade publiken helt i sin hand. Stämningen var god och priserna blev höga. SÅ blev också resultatet 3.522 kr. Syföreningens medlemmar med dess ledare fru Emma Andersson har anledning att känna sig nöjda med det gångna arbetsåret. Flera fina vinster utlottades. Kh. Bjurek framförde till sist ett varmt tack till utroparen och övriga medverkande samt till syföreningens medlemmar för intresserat och troget arbete.

Vartofta Centralskola

UNGDOMSTRÄFF - JULFEST
i kväll kl. 19.30
VÄLKOMNA!
Kyrkans Ungdom

Luciahögtid i Vartofta
Kvällssyföreningen och Ansgarsjuniorerna i Vartofta ordnar luciahögtid i Vartofta centralskola på fredag. På programmet står dessutom försäljning.

Falekvarna-auktion
Syföreningen i Falekvarna anordnar auktion i skolan på lördag. Kvällen inledes med andaktsstund av kyrkoherde Börjeson.

Vartofta kyrkliga syförening
anordnar försäljning i Hembygdsgården på onsdag. Kvällen inledes med andaktsstund av kyrkoherde Hugo Jonsson, Åsarp.

Försäljning
Vartofta kvällssyförening och Ansgarskretsen erinrar om luciahögtiden med försäljningen i morgon i Cntralskolan.

SLÖTA PASTORAT

Församlingsdelegerade sammanträder i Karlebygården torsdagen den 14 dec. 1967 kl. 19.00.

Ordf.

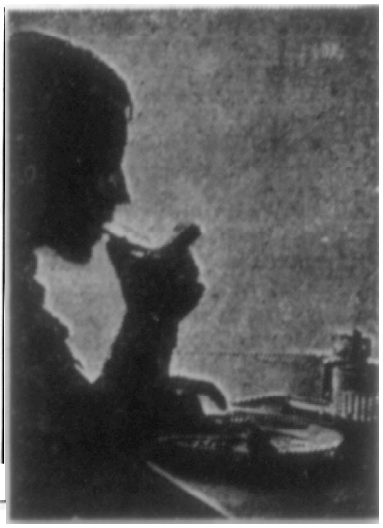

Vartofta, Asle och Yllestad
M: korvkaka, blodpudding, lingon. T: fjsk, potatis, sås, rå morot. O: stekt potatis, kalvsylta, rödbetor. T: köttsoppa, mjuk ostsmörgås. F: köttfärs, potatis, lingon.

FALEKVARNA

Syföreningsauktion

anordnas i skolan, lörd. den 9 dec. kl. 18.30. Andaktsstund av kyrkoherde Börjeson, Valstad. Kaffeservering och lotterier. Gåvor mottages tacksamt.

VÄLKOMNA!

Syföreningen

ÅTER STOR HÖGTID I SLÖTA KYRKA

På söndag kväll blir det åter stor högtid i Slöta kyrka, då Falköpings Sångsällskap under ledning av musikdirektör Bertil Wensby framför ett förnämligt program. Kören kommer bl. a. att sjunga Advent av Otto Olsson, Pilgrimskören ur Tannhäusen av R. Wagner, Jul, jul strålande jul av Nordqvist, Ulla Holmberg och Ingvar Nilsson är solister. De sjunger bl. a. Bön i juletid (Holmberg), Jag står inför din krubba här (Nilsson). Corinne Källermark tjänstgör vid orgeln. En kort predikan med avslutande altartjänst ingår i programmet.

Vid denna högtid kommer de nya triangelljustakarna i fönstren och mellan pelarna i koret att tas i bruk. Kyrkbussen går från Falekvarna och Vartofta.

VARTOFTA CENTRALSKOLA

Erinras om luciahögtiden med försäljningen i morgon, fredag, kl. 19.00.

Kvällssyföreningen,
Ansgarsjuniorerna.

†

Min älskade Make

Carl Fogelqvist

* 23/5 1902

har i dag lämnat mig, syskon, syskonbarn, släkt och vänner i djupaste sorg och saknad.

Gustavsborg Slöta
den 10 dec. 1967.

RUTH
Inga och Bo
Kerstin, Jan

Rikt är livet då det leves
Uti kärlek, hopp och tro.
SÅ ha vi vandrat Du och jag
I kärlek hand i hand.
VÅr lycka var vår rikedom
Nu har Du gått, min hand
är tom.

Släktingar och vänner inbjudes att övervara begravningsakten i Slöta kyrka lördagen den 16 dec. kl. 12.

Efter akten inbjudes till minnesstund med kaffe å Rantens Hotell.

Klädsel kavaj.

Svar om deltagande önskas senast fredagen den 15 dec. till tel. 0515/112 48.

Inbjudes och meddelas endast på detta sätt.

†

Vår kära lilla Mor
och Farmor

Karin Erikson

* 3/2 1889

har i dag stilla insomnat. Djupt sörjd och saknad kommer hon att leva kvar hos oss i ett oförgätligt och tacksamt minne.

Prästgården Slöta
den 10 dec. 1967.

GÖTE och BRITA
OLOF och ENNI
BO och INGA
Barnbarn
Barnbarnsbarn
Släktingar och vänner

Mor gav med fulla händer
Sitt hjärtas guld, sin godhets rikedom.
För henne sig en evig låga tänder
Som brinner klar i minnets helgedom.

Släktingar och vänner inbjudes att övervara begravningsakten i Slöta kyrka måndagen den 18 dec. kl. 12.00.

Efter akten inbjudes till minnesstund med kaffe å Rantens Hotell.

Klädsel kavaj.

Svar om deltagande önskas senast fredagen den 15 dec. till tel. 0515/112 48.

Inbjudes och meddelas endast på detta sätt.

Välkomna till
SLÖTA KYRKA



söndagen den 10 dec. kl. 19.30.

ADVENTS- och
JULSÅNGER

Medverkande: Falköpings Sångsällskap, musikdir. Wensby; solister: Ulla Holmberg, Ingvar Nilsson. Vid orgeln: Corinne Källermark. Kort predikan. Kyrkbuss från Falekvarna 19, Vartofta 19.15.

VARTOFTA-BINGO

Onsdagen den 13 dec. kl. 19.30 (Gymnastiksalen) i Centralskolan

Vår succébingo nu med utökat platsantal. Utöver våra charkbrickor i olika sortiment, vårt stora prisbord med bl.a. mangelkorg full av specerier, hellinnerya, presentkort, ost och kalkon, samt mycket annat.

Spel 8 JACKPOT 200 spelas ut (presentkort).

Högv.: Hellinnerya, svängbar fåtölj, guldarmband, eldningsolja, grispart, armbandsur.

Dragning å entrébilj. — HJÄRTLIGT VÄLKOMNA!

LUCIAFEST — VARTOFTA

Onsdagen den 13 dec. kl. 19.00 i Missionshuset.

Medv. av juniorerna, pastorerna **Arnold Sundelid**, Lars Lövenvald m.fl. Omväxl. program. Servering - Aror m.m. Välkomna!

SLÖTA KYRKA

Sönd. den 17 dec. kl. 14

SÖNDAGSSKOLANS JULFEST

Barnen medverkar. Upptagning av juniorer i Ansgarsförbundet. Ungdomskons. Folke Grandin, Stockholm. Efter kyrkan samling i samlingssalen. Musik av Norrvings. Kyrkbuss 13.45 från Vartofta.

Vartofta

Kommunalfullmäktige

sammanträder i Slöta samlingssal måndagen den 18 dec. 1967 kl. 19.00.

Ordf.

Karin Eriksson. Fru Karin Eriksson avled på söndagen i en ålder av 78 år. Hon föddes i Kinnevad. I unga år kom hon till Kampagården där hon arbetade som mejerska. Vid sitt giftermål flyttade hon med sin make till Mofalla. Efter att ha bott här i många år flyttade man slutligen till Slöta prästgård. De sista tre åren har fru Eriksson bott på Elvagården. Den avlidna sörjes närmast av barn, barnbarn och barnbarnsbarn.

Kyrkobrödernas adventsfest i Vartofta

Slöta-Karleby kyrkobrödraklår firade i förra veckan sin adventsfest i Vartofta Centralskola. Denna gång hade bröderna med sig sina damer. Magister Björn Jonasson från Hjo Folkhögskola hade kallats som talare. Han hade valt som ämne »Bibelns syn på församlingen» och formade sitt anförande som ett bibelstudium. Han erinrade om bilden av vinträdet och grenarna, vidare om Kristi kropp och Herrens hus. Samtliga bilder är uttryck för vad som lägges i begreppet församlingen. Här är alltså fråga om en nära gemenskap med Kristus. Jonasson poängterade att för att bygga upp församlingen — Herrens hus — fordras det levande material. Detta material skall vi vara. Härav följer att vi har ett stort ansvar. Där en sten fattas, blir det en lucka i byggnaden. »Bygget» sker genom att hålla fast vid apostlarnas undervisning, brödragemenskapen, brödsbrytelsen och bönerna. Apg. 2:42.

Före detta intressanta bibelstudium hade Ake Skog hälsat välkommen, kaffe hade serverats och kh Bjurek hade visat några bilder från utfärden i våras till Bjurbäck, Bottnaryd och Angerdshestra. Björn Jonasson fick även tillfälle att informera om folkhögskolans arbete och om planerna för nybyggnad. Kollekt upptogs till folkhögskolan. Det blev 160 kronor.

Matlagningskurs i Vartofta



Matlagningskursens deltagare med sin lärarinna i främre radens mitt.

Den matlagningskurs på 40 timmar, som under hösten pågått i Vartofta och som letts av hushållslärare Monika Setterberg, Falköping, avslutades den 5 dec. i Vartofta Centralskola. Till avslutningen hade inbjudits deltagarnas män jämte kursvärdinnan, fru Astrid Lindblad med make, Vartofta.

I skolkökets matsal fick gäster och kursdeltagare slå sig ned vid vackert dukade bord, och här serverades en mycket smakfull supé och kaffe. Vid supén tackade fru Stina Wahlin å deltagarnas vägnar lärarinnan för den av alla eleverna uppskattade undervisning de fått samt överlämnade till fru Setterberg ett knippe rosor med vas. Det blev flera tal, på Yrkeskurskommitténs vägnar tackade fru Lindblad lärarinnan och elever samt lyckönskade till det goda resultatet. Hr Bertil Gustafsson, V. Asaka, tackade på de inbjudnas vägnar för god mat och trevlig samvaro.

Deltagarna i kursen har varit: Fruarna Gun Andersson, Karleby, Ingrid Andersson och Lisa Gustavsson, V. Asaka, Ingrid Eriksson, Vartofta, Ruth Holm, Karleby, Ella Johansson, Vartofta, Svea Johansson, V. Asaka, Mariann Karlsson, V. Asaka, Ragnhild Leijon, Vartofta, fröken Margareta Sandblom, Vartofta, fruarna Ingrid Törnebohm, Karleby, och Stina Wahlin, Vartofta.

Luciafest i Vartofta

Den livaktiga juniorgruppen i Vartofta hade på onsdagskvällen ordnat med en verkligt trevlig och uppskattad luciahögtid i missionshuset. Pastor Lövenvald, som är ledare för juniorerna välkomnade till högtiden samt förrättade skriftläsning och bön. Så följde solosång av Inger Ahlerup, Falköping. Och så var det dags för det stämningsfulla och aktuella luciabudskapet, som speglade världens mörka situation, men framförallt visade på ljusets konung, Kristus, som svaret och vägen ut ur mörkret. Efter servering följde så en kort men mycket intensiv predikan av distriktsevangelist Arnold Sundelin, Skara.

Julfest för Slöta söndagsskola

I morgon, söndag, hålles söndagsskolans julfest i Slöta. Som inledning förrättas upptagning av juniorer i Ansgarsförbundet under medverkan av ungdomskonsulent Folke Grandin, Stockholm. Denna högtidliga ceremoni sker i Slöta kyrka, varefter man samlas till julfest i Slöta samlingssal. Här medverkar bl.a. Norrvings med musik.

Carl Fogelqvist in memoriam

När budskapet om Din plötsliga bortgång nådde oss här i Slöta blev det för oss en chock.

Vi hade vant oss vid att Du alltid fanns till hands i Din smedja och att vi alltid kunde vända oss till Dig för att få våra trasiga redskap lagade.

Vi saknar Dig inte bara som en skicklig yrkesman, utan ännu större känns saknaden efter en god granne och vän. Du höll på den gammaldags betydelsen av goda vänner och trogna grannar och alltid var Du först att ge en behövande granne en hjälpande hand. Det har jag personligen många gånger fått erfara.

Du var något av en filosof och följde noga med vad som hände omkring oss. Alltid tog Du parti för de svaga och förtryckta i samhället. Mot diktaturtendenser och översitteri reagerade Du alltid häftigt.

För Din stora vänskapsskara är nu tomheten och saknaden stor och det enda jag nu kan säga är ett varmt och innerligt tack och önska Dig vila i frid, Calle.

Gösta Andersson

VARTOFTA-BINGO

Centralskolan (gymnastiksalen) onsd. d. 20 dec. kl. 19.30. Koppla av i julbrådskan med Bingospel, löser säkert julklappsproblem. Vårt prisbord har det mesta av det bästa.

Spel 4 **Mangelkorg full av specerier.** Spel 8 **Högvinstomg.: Guldarmband, Grispart, Eldningsolja, Svängbar fåtölj, Armbandsur, Golvlampa.**

NYTT! Jokerbricka med Jokerpott! Dragn. å entrébilj. Städbingo. Pensionärer halv avgift. Hjärtligt välkomna till vår trivselbingo.

—I Slöta kyrka jordfästes på måndagen fru Karin Eriksson. Vid intåget spelade fru Ester Andersson Preludium i E-moll av Bach. Fru Ulla Holmberg sjöng »Hur ljuvt är det att komma till Herrens tempelgård» av I. Dannström. Kyrkoherde Konrad Bjurek griftetalade över Matt. 21:5 »Se din konung kommer till dig». Efter altartjänsten sjöng fru Ulla Holmberg »Herre, jag vill bida». Vid båren taade sonen Bo för syskonen, där han uttalade ett sista tack. När kistan bars ut för gravsättning spelades »Largo» av Händel. Vid graven uttalade övrig släkt och vänner avskedsord. För Vartofta Socialnämnd och personal och pensionärer på Älvagården talade Bernhard Gustafsson. En rik och vacker blomstergärd smyckade graven. Gåvor till missionen hade influtit. Vid en minnesstund på Rantens Hotell talade kyrkoherde Konrad Bjurek. Fruarna Ester Andersson och Ulla Holmberg sjöng.

Musikgudstjänsten i Slöta kyrka rik på andakt och uppbyggelse



Musikdir. Bertil Wensby dirigerade Falköpings Sångsällskap. I bakgrunden ses de nya ljusstakar av mässing från Orax i Vårgårda, som på söndagen användes för första gången.

Inför en fullsatt kyrka med många extrastolar framförde Falköpings Sångsällskap under ledning av musikdirektör Bertil Wensby i söndags kväll i Slöta ett program, som gick åhörarna direkt till hjärtat. Den yttre ramen — Slöta vackra kyrka upplyst med levande ljus i bänkarna och fönstren liksom mellan pelarna i koret — bidrog till andakt och stämning. Kören, med solisterna Ulla Holmberg och Ingvar Nilsson och med Corinne Källermark vid orgeln, åstadkom en tonskapelse av underbar skönhet.

Kören, placerad i koret, inledde med Advent av Otto Olsson, varpå följde Hör vigda klockor ringa av Reinecke, sjungen av Ulla Holmberg. Marias Vaggsång av M. Reger framfördes av en trestämmig damkör och från läktaren sjöng Holmberg och Nilsson Adams Julsång. Så var det åter körens tur, som utförde Kommen och sen av Söderholm och Pilgrimskör ur Tannhäuser av R. Wagner. Jag står inför din krubba och O, Jesu Guds Son av J. S. Bach sjöngs av Nilsson och Bön i Juletid av Holmberg. Som avslutning framförde kören Jul, jul strålande jul av G. Nordqvist.

Högtidens sista del bestod av en kort predikan med altartjänst av kh Bjurek, som från predikstolen framförde ett varmt tack till Falköpings Sångsällskap för vad de givit inte bara av andakt och stämning utan också, och framför allt, av rik uppbyggelse.

Som postludium utförde kören Davids psalm XXIV av G. Wennerberg. Kollekt upptogs till Lutherhjälpens julinsamling. Det blev 445 kr.

Luciafest och lyckad försäljning i Vartofta



Auktionisten Hans Badh fick höga priser vid försäljningen. Här visar han upp en vacker duk med hjälp av en av syföreningens damer.

Det var ganska trångt i Centralskolans matsal i Vartofta då kvällssyföreningen och Ansgarskretsen höll sin Luciafest. Kvällen började med en luciatablå framförd av Ansgarsflickorna, varefter kaffe följde med lussekatter och pepparkakor. Kvällens gäst var riksdagsman Bengt Börjesson som talade om julens »innersida» och att den manar till hjälpsamhet och ansvarstagande. Som bakgrund härtill tecknade han dagens läge i vårt land särskilt på ungdomsfronten och berörde också knarkproblemet. Börjesson avtackades med en kraftig applåd.

Därefter vidtog försäljningen av syföreningens många fina arbeten. Hans Badh skötte klubban. Priserna blev höga. En julduk t. ex. inropades för 185 kr. Flera värdefulla vinster utlottades. Många paket hade skänkts till Ansgarskretsens verksamhet. De hade en strykande åtgång och de flesta betalades med 15—18 kr. Resultatet av försäljningen för föreningens del blev 3.508 kr, 500 kr mer än förra året. Paketen inbringade 522 kr. Kvällen avslutades med psalmsång och bön. Dessförinnan hade kyrkoherde Bjurek framfört ett hjärtligt tack till alla medverkande.

Luciafest i Vartofta

På onsdagskvällen hålles offentlig luciafest i Vartofta Missionshus. Det blir medverkan av SMU-junior, vilka står för arrangemanget. De framför ett vackert Luciatåg. Dessutom medverkar pastor Arnold Sundelid från Skara och församlingens ungdomspastor Lars Lövenvald. Under kvällen blir det servering och försäljning av åror m. m.

—I Slöta kyrka jordfästes i lördags Carl Fogelqvist, Slöta. Då de sörjande inträdde i kyrkan spelade kantor Th. Marlebäck Largo av Händel, varefter fru Ulla Holmberg, Falköping, sjöng »Långt bortom rymder vida» av Dahlöf. Kyrkoherde Konrad Bjurek förrättade jordfästningen och höll griftetal med ledning av orden i Jes. 58:10. Fru Holmberg sjöng »Jag är främling» av Lorentz.

Vid båren frambar lantbrukare Bo Eriksson makans och barnens sista farväl. Till tonerna av Sorgmarsch av Chopin fördes kistan ut ur kyrkan för gravsättning på Slöta kyrkogård, där övrig släkt, många vänner och grannar uttalade avskedsord och nedlade en rik blomstergärd.

KYRKOFULLMÄKTIGE

för SLÖTA FÖRSAMLING kallas att sammanträda i kyrkans förrum onsdag 27 dec. kl. 19.30. Ärenden enl. lag.

Ordf.

Vartofta

För utbärning av morgontidning anställes omg. skötsam person.

En god extrainkomst passande hemmafru, pensionär eller yngling. Telefon 112 63.

Nya innehavare av viktiga presidieposter

Det blir ny ordförande i Vartofta kommunalfullmäktige nästa år. Frågan liksom övriga förslag från valberedningen behandlas vid fullmäktiges sammanträde på måndag.

Olle Ferm, Asaka, lämnar sin post som fullmäktigeordförande och efterträdes Oscar Eliasson, Vartofta, som kommunalnämndens ordförande och kommunalkassör. Ny ordförande i fullmäktige blir enligt valberedningens förslag Arne Svensson, Kälvene, och vice ordf. Gunnar Bromander, Kättilstorp.

Kommunalnämnden får följande sammansättning för perioden 1968—1971: Bernhard Gustavsson, Aslätt, Astrid Karlsson, Slöta, Olle Ferm, Vartofta, Harald Andersson, Slöta, Folke Källeskog, Vartofta, Gunnar Bromander, Olle Johansson, båda Kättilstorp, Arne Kölby, Aslätt, Olof Lindqvist, Vartofta, Arne Svensson, Kälvene, Gösta Karlsson, Vartofta.

Församlingsdelegerade i Slöta pastorat

sammanträdde i Karlebygården i torsdags. Val till ledamöter i pastoratskyrkorådet 1968—71 ägde då rum. Slöta: Ake Johansson, Nolåker, Vartofta, Ingvar Lindenvall, Falekvarna, Stig Karlsson, Västergården. Suppleanter: Valdemar Hagenstål, Vartofta, Anders Karsåker, Karsgården, och Maj Bjurek.

Karleby: Karl Karlsson, Klövagården, Olof Murgård, Övergården. Suppleanter: Gösta Karlsson, Bäckgården, Karleby, och Per Erik Wallin, Karleby. För Aslo valdes Nils Borg, och Stig Andersson, Korsgården. Suppleanter: Bertil Johansson, Aslätt och Assar Svensson, Aslätt. Mularp: Gösta Johansson, Torget. Suppleant: Evald Johansson, Mularp. I Tiarp slutligen valdes Ake Hermansson, Sandhem. Suppleant blev Oskar Svensson, Kullagården, Tiarp.

Till ordförande i pastoratskyrkorådet omvaldes kyrkoherde Konrad Bjurek. Komminister Nils Borg omvaldes till vice ordförande.

Boställstyrelsen för 1968—1971: Konrad Bjurek, Gösta Karlsson, Nils Borg, Evald Jonsson o. Bernhard Gustafsson. Suppleanter blev Waldemar Hagenstål, Karl Bengtsson, Assar Svensson, Karl-Ake Lundqvist och Henry Karlsson. Till ordförande i församlingsdelegerade för 1968 omvaldes Konrad Bjurek och som vice ordförande omvaldes Nils Borg. Gösta Karlsson omvaldes till pastoratsombud för 1968, med Waldemar Hagenstål som ersättare. Till revisorer för nästa års val valdes Harald Andersson, Evald Johansson, Ingemar Bergbom. Suppleanter: Gösta Källeskog, Karl Bengtsson och Karl-Ake Lundqvist.

Nästa års sammanträden kommer att hållas i Karlebygården. Tidpunkt för sammanträdena bestämmes av ordförande. Annonsering kommer att ske i Falköpings Tidning.

Julfest och upptagning av juniorer vid stor högtid i Slöta kyrka



Från barnens tablå i Slöta kyrka

Stor högtid med fullsatt kyrka var det i söndags i Slöta, då söndagsskolan hade sin julfest och upptagning av juniorer i Ansgarsförbundet ägde rum. Inte mindre än 24 pojkar och flickor var det som blev ansgarsjuniorer. Ungdomskonsulent Folke Grandin från Stockholm förrättade upptagningen och i sitt tal till de unga betonade han vikten av att följa rätt spår genom livet — det spår, som Jesus själv lagt, ja det som han själv är.

Samlade i koret i en halvcirkel fick barnen ta emot »sanningens bälte» sedan de svarat »ja» på frågan, om de ville försöka att hålla sig till sanningen. Att se denna skara av ungdomar i gröna dräkter — växandets och livets färg! — borde ta bort en del pessimism inför framtiden! Ansgarsförbundets fana med två fylkingfanor utgjorde förutom en vacker dekoration också och framför allt en erinran om samling kring det viktigaste i livet: nämligen Kristus. Fanan har ju som symbol ringen kring korset.

Efter solosång av Knut Norrving, var det söndagsskolbarnens tur. Flera av dem är ju också ansgarsjuniorer. De framförde ett vackert adventspel, vari ingick en talkör, en ängel och fyra ljusbärare. De allra minsta barnen framförde ett enkelt julspel med Maria, Josef, herdar och änglar. En kort altartjänst och solosång av Norrving — Låten Er upp! — avslutade högtiden i kyrkan.

Tablå och dans kring granen

I Samlingssalen stod kaffebordet dukade och då serveringen undanstökats, framförde en del barn en tablå: Julblommorna. Därefter var det tid för dans kring granen. Familjen Norrving svarade för musiken. Under en paus gav Folke Grandin en kraftig appell till föräldrarna ang. ansvaret för barnen kristna fostran och att kyrkan behöver deras aktiva medverkan. Knut Eriksson framförde föräldrarnas tack till söndagsskolans lärare och juniorernas ledare och överlämnade åt var och en en vacker blomsterkorg. Kh Bjurek uttryckte sin och sina medhjälpares glädje över detta bevis på uppskattning av det arbete som bedrives bland ungdomen. Till sist tackade Bjurek alla medverkande, barn och föräldrar och avslutade med att läsa de sista raderna på psalmen 181: »Låt oss vandra med dem så, att vi himlen med dem ärva . . .» Gotter och julklappar utdelades. I kyrkan hade Bibel för barn överlämnats till Börje Karlsson och diplom till Ingemar Johansson och Gunnar Eriksson.

Falekvarna syförening

har hållit årets försäljning på förfärdigade handarbeten och ett stort antal gåvor. Auktionen hölls i Falekvarna skola där fru Gunhild Jansson hälsade välkommen varefter kyrkoherde K.-M. Börjeson, Folkaho, höll en betraktelse.

Efter kaffeservering började försäljningen med hr Ingvar Lindenvall som framgångsrik ropare. Priserna blev mycket goda. Hela behållningen av auktionen, servering m. m. blev inte mindre än 2.805 kr. vilket är c:a 250 kr. mer än föregående år.

Från förra årets auktionsbehållning har Falekvarna syförening utdelat följande belopp: Till Svenska kyrkans mission 500 kr., Radiohjälpens leprainsamling 500, Lutherhjälpen 500, Stockholms stadsmission 200, Göteborgs stadsmission 200, Cancerinsamlingen 300, IM:s filtinsamling 58 och söndagsskolan i Karleby 100 kr. Summa utdelade medel 2.358 kr.

Folkskollärarexamen

har vid lärarhögskolan i Stockholm avlagts av bl.a. Björne Davidsson, Vartofta.

Julhelgen i Slöta och Karleby

firas med julbön i Slöta kyrka på juldagens eftermiddag, då Inga Flodin predikar och kantor Marlebäck utför julmusik på orgeln. Juldagens morgon blir det otta i Karleby och Slöta kyrkor, där kh. Bjurek predikar och den förenade kyrkokören sjunger. I Slöta spelar Per-Ake Nogander trumpet. Kyrkbussen går från Vartofta en halvtimme före gudstjänstens början och kyrkbilen går från Falekvarna ungefär vid samma tid med första hållplats vid Stenbrottets väg och går sedan mot Læby. Annandagen firas gudstjänst i Falekvarna och Vartofta liksom i Karleby kyrka.

Till Fabr. Gunvor och Olof Holmberg

ETT HJÄRTLIGT TACK FÖR DEN TREVLIGA LUCIAFESTEN SAMT JUBILEUMSGÅVORNA VI MOTTAGIT.

Personalen vid Vartofta Textilindustri

Arne Svensson efter Olle Ferm som fullmäktiges ordf. i Vartofta



Fr. v. avgående ordf. i byggnadsnämnden Elnar Lidberg, fullmäktiges vice ordf. Gunnar Bromander, den nye ordf. Arne Svensson, avg. fullmäktigeordf. Olle Ferm samt avg. kommunalnämndsordf. Oscar Ellasson.

Vid Vartofta kommunalfullmäktiges sista sammanträde för året i Slöta samlingssal i måndags avgick hr Olle Ferm som fullmäktiges ordf., ett uppdrag som han haft allt sedan kommunsammanslagningen. Han efterträddes som fullmäktigeordf. av hr Arne Svensson, Bredegården, Kälvene, V. ordf. i fullmäktige blev som förut hr Gunnar Bromander, Kättilstorp. Hr Ferm utsågs nu till kassör och ordf. i kommunalnämnden efter hr Oskar Ellasson, som avgick med pension. Han har också haft detta uppdrag sedan kommunsammanslagningens början.

Vid fullmäktigesammanträdet, där ett mycket stort antal val förrättades, behandlades också följande frågor:

Falköpingspolisens pistolskytteklubb fick ett anslag på 200 kr för iordningställandet av en pistolskyttebana för polisen i Berga. Enligt kommunalnämndens förslag beviljades ett tilläggsanslag för innevarande år av 123.820 kr. Största beloppen gick till löner, nämligen till brandförsvaret 16.860 kr, till socialnämnden 45.000 och till hemhjälpsnämnden 48.000 kr. Samtidigt reserverades till nästa år, förutom överskjutande medel på vissa titlar ett belopp på 97.600 kr, varav till pensionärsbostäder 142.000 och till ordnandet av kommunbibliotek 55.600 kr. Reseersättningen till kommunala förtroendemän och befattningshavare bestämdes att fr. o. m. den 1 jan. 1968 utgå med 40 öre pr km samt vid samåkning 5 öres tillägg pr person och km. Sammanträdesersättningen skulle likaledes från den 1 jan 1968 utgå med 15 kr pr sammanträde samt med 50 kr pr sammanträde till revisorer och taxeringsnämndsledamöter.

Kommunalfullmäktiges sammanträden nästa år skulle, om möjligt hållas på måndagar, ej gärna före kl. 19, efter ordf:s närmare bestämmande. Sammanträdena skulle annonseras i Falköpings Tidning och i Skaraborgsbygden. Enligt kommunalnämndens förslag beviljades ordf. i byggnadskommitteerna för omändringsarbetena i Elvagårdens kök och personalavdelning samt nybyggnad av personalbostaden ett arvode å 1.000 kr. I samband därmed lämnade ordf. en redogörelse för kostnaderna för omändringsarbetena. Redogörelsen lades till handlingarna.

Byggnadsplan för Kättilstorp

Källeskog, V. Åsaka), Olle Ferm, V. Åsaka, (Gunnar Bromander, Kättilstorp).

Ombud vid sammanträde med de tingshusbyggnadsskyldige: Erik Johansson, Falekvarna, (Karl Karlsson, Karleby), Olle Ferm, V. Åsaka, (Folke Källeskog, V. Åsaka).

Revisorer i stiftelsen Vartofta kommuns hyresbostäder: Olof Lindqvist, Vartofta, (Harald Andersson, Slöta), Sven Johansson, Kyrkeslätt, (Herbert Johansson, Kälvene).

Valmän för val av vattenrättsnämndemän och ägodelningsnämndemän: Gustav Högberg, Yllestad, (Ernst Strängby, Vistorp), Karl Karlsson, Karleby, (Knut Eriksson, Smeby), Arne Kölby, Svartarp, (Evald Johansson, Mularp).

Ledamöter och suppleanter i taxeringsnämnderna för 1968:

Första taxeringsdistriktet: Evald Johansson, Mularp, (Anton Gustavsson, Gunnestorp), Henry Johansson, Tlarp, (Henry Karlsson, Tlarp), Assar Svensson, Åsle, (Henrik Johansson, Hovmene), Artur Svensson, Karleby, (Sixten Mårtensson, Karleby), Yngve Brage, Leaby, (Ragnar Andersson, Karleby), Allan Abrahamsson, Slöta, (Ells Gustavsson, Smeby), Knut Östman, Vartofta, (Hjalmar Pettersson, Vartofta), Olof Lindqvist, Vartofta, (Axel Andersson, Vartofta).

Andra taxeringsdistriktet: Gustav Högberg, Yllestad, (Yngve Johansson, Yllestad), Gunnar Löving, Kättilstorp, (Helmer Svensson, Kättilstorp), Ejnar Johansson, Kättilstorp, (Bror Svensson, Kättilstorp), Åke Dahlgren, V. Åsaka, (Sven Johansson, Kyrkeslätt), Nils Ström, V. Åsaka, (Gustav Johansson, V. Asaka), Karl Falemo, Kälvene, (Lars Artursson, Kälvene), Gustav Thim, Vistorp, (Göte Strängby, Vistorp), Bengt Håkansson, Näs, (Lennart Almberg, Vartofta, (Gösta Elfström, Mularp), Karl Badh, Vartofta, (Lennart Andersson, Näs).

Hemhjälpsnämnden:

Maja Borg, Åsle, sammankallande, (Astrid Karlsson, Slöta), Signe Axelsson, Karleby, (Brita Svensson, Mularp), Karin Carlehed, Falekvarna, (Vera Johansson, Kälvene), Asta Nilsson, Yllestad, (Brita Svensson, Kättilstorp), Margit Andersson, V. Åsaka, (Astrid Lindblad, Vartofta).

Civilförsvarsnämnden:

Tage Mårtensson, Tlarp, (Sven Gustafsson, Stenäng, Åsle), Gustav Johansson, V. Åsaka, sammankallande, (Sven Gustavsson, Vartofta), Karl Karlsson, Yllestad, (Gunnar Karlsson, Kättilstorp), Lillian Ericson, Smeby, (Hjalmar Pettersson, Vartofta), Gunnar Johansson, Karleby, (Artur Svensson, Karleby).

Uttagningsnämnden:

Gunnar Gustavsson, Slöta, (Eskil Lidberg, Saleby), Gustav Åkerskog, V. Åsaka, (Karl Badh, Vartofta), Ragnar Kardell, Karleby, (Valfrid Johansson, Karleby), Helge Sandberg, Kättilstorp, (Mats Svensson, Vistorp), Henrik Johansson, Åsle, (Gösta Johansson, Mularp). Sammankallande Gustav Åkerskog.

Hälsovårdsnämnden:

Olof Muregård, Övergården, (Stig Johansson, Smeby), Karl Badh, Vartofta, ordf., (Nils Viktorin, Vartofta), Elof Andersson, Mularp, (Bo Kölby, Svartarp), Olof Johansson, Vartofta, (Lars Bengtsson, Karleby), Gunnar Bromander, Kättilstorp, (Ernst Strängby, Vistorp). V. ordf. Olof Muregård.

Byggnadsnämnden:

Valdemar Hagenstål, Vartofta, ordf., (Bo Lindblad, Vartofta), Lennart Ablad, Kättilstorp, v. ordf., (Erland Eriksson, Näs), Ragnar Sköld, Vartofta, (Sven Gustavsson, Vartofta), Åke Hermansson, Tlarp, (Carl Hägg, Åsle), Anders Törnebom, Karleby, (Eskil Johansson, Falekvarna).

Nykterhetsnämnden:

Olof Lindqvist, Vartofta, ordf.,

IFK:s pojklagsserier

är nu halvspelade. Serieledare över helguppehållet är IFK lag A i klass I och Kinnarps lag A i klass II.

Klass I är i år mycket jämn. Nykomlingen Floby är största överraskningen med en fjärdeplats medan förra årets topplag Vartofta alldeles tycks ha tappat stilen i år.

Kinnarp toppar och bottnar i klass II före två IFK-lag. Här stundar intressanta finaluppgörelser i våromgången.

Klass I

Vartofta—Kinnarp 2—6
Stenstorp—IFK B 0—6
Floby—SMU 6—4
Floby—Stenstorp 6—4
Vartofta—IFK A 4—6
Kinnarp—SMU 6—1

IFK A	6	6	0	0	36	17	12
IFK B	6	4	1	1	33	13	9
Kinnarp	6	3	1	2	25	24	7
Floby	6	2	2	2	24	30	6
Stenstorp	6	2	0	4	23	26	4
Vartofta	6	1	2	3	24	28	4
SMU	6	0	0	6	9	36	0

Klass II

IFK B—IFK A 3—6
Kinnarp B—Kinnarp A 1—6
IFK A—Kinnarp A 3—6
IFK B—Kinnarp B 6—0
Vartofta—Kinnarp A 4—6
Vartofta—IFK A 3—6

Kinnarp A	4	4	0	0	24	12	8
IFK A	4	3	0	1	21	13	6
IFK B	4	2	0	2	19	15	4
Vartofta	4	1	0	3	16	19	2
Kinnarp B	4	0	0	4	3	24	0

Vartofta missionshus

En stämningsrik julgudstjänst hölls i Vartofta missionshus annandag jul. Pastor Nils Engmyr predikade över ett avsnitt i julevangeliet om herdarnas jul och vår. Gösta och Gunnel Halldén fr. Falköping framförde ett flertal vackra julsånger i duett-, solosång och med musik. Kyrkosångare Lindblad från Uppsala (på tillfälligt besök i Vartofta) deltog i gudstjänsten och sjöng i avslutningen »Stilla natt, Heliga natt».

Ett gott offer för församlingens verksamhet insamlades.

Nils Bygdegårdsförening: Bengt Håkansson, Näs, (Bernt Fagersson, Näs).

Revisorer i Kälvene-Näs Bygdegårdsförening: Holger Andersson, Kälvene, (Helmer Andersson, Näs).

Åt kommunalnämnden uppdrogs

forts.

Kättilstorp

Fullmäktige upptog till förnyad behandling ärendena angående byggnadsplan för del av Kättilstorps samhälle, Ytlestad 1:39 och 1:21. I båda förslagen hade länsarkitekten haft vissa erinringar att göra. Sedan planförfattarna och byggnadsnämnden tillstyrkt erinringarna beslöt nu också fullmäktige att godkänna dem.

Hr Eskil Johansson föreslog, att en utredning skulle göras angående en förbättring av sammanträdeslokalens kaffekök. Förslaget bordlades.

Olle Ferm varmt avtackad

Vid sammanträdets slut tackade hr Ferm för det goda samarbete som rått under de 17 år, som han varit fullmäktiges ordf. och för den välvilja som han därvid varit föremål för. Han framförde ett särskilt tack till hrr Oscar Eliasson och Ejnar Lidberg som nu lämnade uppdrag som resp. kommunalnämndens och byggnadsnämndens ordf., som de också innehaft sedan kommunsammanslagningen. Hr Ferm redogjorde också för arbetet inom kommunen under det gångna året och för de förändringar som skett eller beslutats på olika områden.

Den nyvalde ordf. Arne Svensson tackade för förtroendet samt framförde ett särskilt tack till hr Ferm för det skickliga och omfattande arbete han under åren utfört. »Du har», sade han till hr Ferm »genom ditt arbete skrivit in ditt namn i Vartofta kommuns historia».

Val

(Suppl. inom parentes)

Ordf. i kommunalfullmäktige: Arne Svensson, Kälvene, (Gunnar Bromander, Kättilstorp).

Revisorer: Olof Muregård, Övergården, (Gösta Gustavsson, Solhem, Aslätt), Sven Johansson, Kyrkeslätt, (Lennart Andersson, Näs), Lennart Vallin, Vartofta, (Assar Svensson, Asle). Revisorer för studiecirkelbiblioteken: Någon av kommunens revisorer.

Revisorer för Vartofta hvo förtroendenämnd: Gustav Akerskog, V. Åsaka, (Gustav Hellberg, V. Åsaka).

Ledamot i Vartofta hvo förtroendenämnd: Evert Thorstensson, V. Åsaka, (Yngve Brage, Leaby).

Ombud vid sammanträde med länsavdeln. av Kommunförbundet: Arne Svensson, Kälvene, (Folke Andersson, Näs).

Falköpings fögderis andra särskilda taxeringsdistrikt: Bengt Johansson, Kyrkeslätt, (Anders Bergstrand, Fårdala), Åke Johansson, Nolåker, Vartofta, (Åke Hermansson, Tiarp).

Följande val förrättades för fyraårsperioden 1968—71:

Kommunalnämnden:

Bernhard Gustavsson, Tiarp, (Anders Bergstrand, Fårdala), Astrid Karlsson, Slöta, (Eskil Johansson, Falekvarna), Olle Ferm, V. Åsaka, ordf., (Helmer Andersson, Näs), Harald Andersson, Slöta), Valdemar Hagenstål, Vartofta), Folke Källeskog, V. Asaka, v. ordf., (Mats Svensson, Vistorp), Gunnar Bromander, Kättilstorp, (Erland Eriksson, Näs), Olle Johansson, Ytlestad, (Ernst Strängby, Vistorp), Arne Kölby, Svartarp, (Artur Claesson, Slöta), Olof Lindqvist, Vartofta, (Knut Östman, Vartofta), Arne Svensson, Kälvene, (Lennart Andersson, Näs), Gösta Karlsson, Karleby, (Lilian Gustavsson, Karleby).

Socialnämnden:

Elvi Johansson, V. Åsaka, (Brita Ingerhage, Vartofta), Linnar Dahlgren, V. Åsaka, (Gustav Hellberg, V. Åsaka), Erland Eriksson, Näs, (Karin Ellasson, Näs), Alva Östman, Vartofta, (Gustav Johansson, V. Åsaka), Kerstin Gustavsson, Asle, (Asta Nilsson, Ytlestad), Bernhard Gustavsson, Tiarp, ordf., (Knut Östman, Vartofta), Arne Kölby, Svartarp, v. ordf., (Brita Gustavsson, Fårdala), Gösta Svensson, Karleby, (Ragnar Kardell, Karleby), Inger Johansson, Vistorp, Axi Larsson, Ytlestad).

Barnavårdsnämnden:

Ebba Larsson, Uddagården, (Gunnar Johansson, Vartofta), Gunvor Strängby, Vistorp, (Brita Gyllensvaan, Kättilstorp), Folke Källeskog, V. Åsaka, ordf., (Elin Högberg, Ytlestad), Helmer Andersson, Näs, (Gunvor Bergstrand, Fårdala), Ragnar Andersson, Karleby, (Olle Johansson, Karleby), Nils Borg, Asle, v. ordf., (Erik Skagefors, Ytlestad), Alma Ottergren, Vartofta, (Brita Ingerhage, Vartofta), Eva Agnemark, Agnestad, (John Larsson, Karleby), Gustav Johansson, V. Åsaka, (Börje Jacobsson, Tiarp).

Brandstyrelsen:

Ejnar Lidberg, Vartofta, ordf., (Eskil Gabrielsson, Asle), Gustav (Harald Andersson, Slöta), Gunnar Bromander, Kättilstorp, (Gösta Moberg, Kättilstorp), Brita Gustavsson, Fårdala, (Karin Hallborg, Flogen), Bo Lindblad, Vartofta, (Olof Muregård, Övergården), Ragnar Andersson, Karleby, v. ordf., (Ingvar Lindenvall, Falekvarna).

Biblioteksnämnden:

Gösta Karlsson, Bäckgården, Karleby, sammankallande, (Karl Erik Andersson, Karleby), Georg Eriksson, Vartofta, (Karin Svensson, Asle), Alice Lindblad, Vartofta, (Gunvor Bergstrand, Fårdala), Sven Akerskog, V. Åsaka, (Arne Svensson, Kälvene), Olle Johansson, Ytlestad, (John Blomstrand, Tiarp).

Industrinämnden:

Gunnar Bromander, Kättilstorp, (Nils Gyllensvaan, Kättilstorp), Olof Lindqvist, Vartofta, sammankallande, (Knut Östman, Vartofta), Arne Svensson, Kälvene, (Folke Källeskog, V. Åsaka), Sixten Gustavsson, Karleby, (Karl Erik Andersson, Karleby), Anders Bergstrand, Fårdala, (Arne Sjölin, Asle).

Yrkeskurskommittén:

Sixten Gustavsson, Karleby, (Olle Johansson, Karleby), Sven Akerskog, V. Åsaka, sammankallande, (Arnold Johansson, Näs), Anders Bergstrand, Fårdala, (Åke Hermansson, Tiarp), Brita Gyllensvaan, Kättilstorp, (Lisa Henriksson, Kättilstorp), Astrid Lindblad, Vartofta, (Astrid Karlsson, Slöta).

Kontaktman i lokaliseringsfrågor: Olof Lindqvist, Vartofta.

Kontaktmän i naturskyddsfrågor: Anton Warrén, Kättilstorp, Gösta Karlsson, Bäckgården, Karleby.

Ledamot i styrelsen för Falbygdens fornminnes- och hembygdsförening: Stig Andersson, Åbotorp, Vartofta, (Gösta Karlsson, Bäckgården, Karleby).

Huvudmän i Falköpings sparbank: Karl Karlsson, Karleby, Olle Ferm, V. Åsaka.

Valnämnden:

Bo Kölby, Svartarp, (Gösta Gustavsson, Asle), Gunnar Bromander, Kättilstorp, (Erland Eriksson, Näs), Lennart Andersson, Näs, (Linnar Dahlgren, V. Åsaka), Knut Eriksson, Smeby, (Lennart Fredriksson, Slöta).

Ledamot i styrelsen för Kälvene-att. fungera som arbetslöshetsnämnd.

Nämnden för handhavande av användningen av »Fonden för utdeling till behövande i Asle kommun»: Nils Borg sammankallande, Rut Bergstrand, Fårdala, Gillis Jonsson, Asle.

Vägtrafiknämnden:

Olle Ferm, V. Åsaka, (Arne Svensson, Kälvene), Gunnar Bromander, Kättilstorp, (Knut Östman, Vartofta).

Samarbetsnämnden:

Arne Svensson, Kälvene, (Gunnar Bromander, Kättilstorp), Olle Ferm, V. Åsaka, (Folke Källeskog, V. Åsaka).

Styrelsen för stiftelsen Vartofta kommuns hyresbostäder: Tage Lindblad, Vartofta, (Hans Bertilsson, Vartofta), Valdemar Hagenstål, Vartofta, (Georg Eriksson, Vartofta), Anders Bergstrand, Fårdala, (Bernhard Gustavsson, Tiarp), Göte Odh, Uddagården, (Erik Svensson, Uddagården), Ingemar Nabbing, Kättilstorp, (Helmer Svensson, Kättilstorp). Sammankallande: Tage Lindblad.

Ledamot i styrelsen för Ytlestads bygdegårdsförening: Sune Johansson, Ytlestad, (Gunnar Nilsson, Ytlestad).

Revisorer i Ytlestads bygdegårdsförening: Anton Warrén, Kättilstorp, (Bror Svensson, Kättilstorp).

Simskolekommittén:

Gösta Karlsson, Bäckgården, Karleby, sammankallande, P. D. Persson, Vartofta.

Till ledamot i försäkringsnämnden efter Hj Hellner, som avflyttat, utsågs Bo Lindblad, Vartofta.

Till ombud för statliga bostadslåneverksamheten valdes Olle Ferm, V. Åsaka, (Gunnar Bromander, Kättilstorp).

Efter sammanträdet hölls ett kaffesamkväm i sammanträdessalen. Under detta blev det flera tal. Fullmäktiges v. ordf. hr Gunnar Bromander framförde sitt eget och fullmäktiges tack till den avgående ordf. och tackade både för det senaste och föregående års goda samarbete samt överlämnade till hr Ferm en blomsterhyllning. Flera tal hölls av bl. a. hrr Oscar Eliasson, Ejnar Lidberg, Gösta Karlsson och Folke Källeskog, och det blev många kommunalhistoriska återblickar samt uttryck för tacksamhet för gångna års goda samarbete.

Med tack för det gångna årets affärsförbindelser tillönskar vi våra kunder

EN GOD JUL och ETT GOTT NYTT ÅR

VARTOFTA ELEKTRISKA VALSKVARN

Bröderna Lindblad

80 år fyller den 24 dec. fru Julia Thorsson, Charlottenberg, Vartofta. Fru Thorsson är född i Ytlestad och maka till framlidne snickaremästare Albin Thorsson, Vartofta. Hon har en stor del av sitt liv varit Vartoftabo.

VÄLKOMNA TILL

JULHELGENS

gudstjänster i SLÖTA och KARLEBY

JULAFTON: Julbön i Slöta kl. 14, Flodin, julmusik.

JULDAGEN: Otta i Karleby kl. 6, Slöta kl. 7, Bjurek, kören, i Slöta, trumpet. Kyrkbuss fr. Stenbrottets väg 6.40 (mot Leaby), fr. Vartofta 6.30.

ANNANDAGEN: Falekvarna kl. 10, Vartofta kl. 11.15, Karleby kl. 14.

VARTOFTA-BINGO

ONSDAGEN DEN 27 DECEMBER kl. 19.30

Gymnastiksalen, CENTRALSKOLAN

Missa ej 3-dagens Bingospel i Vartofta. Vinstbordet innehåller det mesta av det bästa, nu mera presentkort, samt Mangelkorg full av specerier i omgång 4. Högvinsten i 8 spelet: **Dam- o. herrarmbandsur, Svängbar Fåtölj, Golvlampa, Eldningsolja, Grispart.** Omtyckt blev vår **Jokerbricka med Jokerpot, Startar med 200:—.** Pensionärer halv entré. Städbingo. Tröst- o. Sidovinster.

VÄL MÖTT OCH EN GOD JUL ÖNSKAR

Vartofta SK

Till BRÖD. BJÖRNDAHL med familj

Ett hjärtligt tack för den trevliga julfesten samt julgåvorna. Samtidigt vill vi tillönska ett

GOTT NYTT ÅR!

Samtliga anställda

Till fru ALICE ANDERSSON

Ett varmt tack för de uppskattade julgåvorna samt en önskan om

ETT GOTT NYTT ÅR!

Samtliga anställda vid Vävstugan, Vartofta.

SLÖTA-KARLEBY

Nyårsafton: nyårsbön, Slöta, kl. 19.00, Karleby kl. 20.00. Kyrkbuss fr. Vartofta 18.45.
Nyårsdagen: högm. Slöta kl. 10.30, Karleby 14.00.
Kyrkbuss fr. Vartofta 10.15.

Nyårshelgen i Slöta och Karleby
firas med nyårsbön i båda kyrkorna. I Slöta medverkar rektor Hjalmar Hellner med sång. På nyårsdagen blir det högmässa i Slöta på förmiddagen och i Karleby på eftermiddagen. Kyrkbussen går båda dagarna från Vartofta till Slöta kyrka.

Julhelgen i Slöta och Karleby

Julotta firades i Slöta och Karleby kyrkor med en fulltalig menighet, som med intresse lyssnade till julens budskap om att »Ordet blev kött och tog sin boning ibland oss». I Slöta hade man också denna jul fått utöka platserna med 150 stolar. Kyrkokören medverkade i båda kyrkorna. Den sjöng »När juldagsmorgon glimmar» och »Stilla natt». I Slöta förhöjdes stämningen genom att Per-Åke Nogander spelade trumpet dels i psalmerna, dels utförde han solopartierna i »När juldagsmorgon glimmar». Som postludium spelade han »O, Helga natt» till orgelackompanjemang. Kh. Bjurek svarade för altartjänst och predikan.

Kyrkofullmäktige i Slöta
hade den 27 dec. sammanträde, varvid lagenliga val förrättades. Antalet ledamöter i kyrkorådet minskades från 10 valda och en självskriven till fyra valda och en självskriven.

Kyrkorådet 1968—71: Oscar Eliasson, Bo Eriksson, Alvar Östman och Gunnar Karlén, omvalda. Kyrkoherde Konrad Bjurek är självskriven. Till suppleanter utsågs fru Helena Johansson, Valdemar Hagenstål, Lennart Fredriksson och Ingvar Lindenvall. Ordf. resp. v. ordf. i rådet blev kh. Konrad Bjurek och Oscar Eliasson, båda omval.

Kyrkofullmäktige 1968: ordf. kh. Bjurek och v. ordf. Ingvar Lindenvall. I fyllnadsval till församlingsdelegerade efter Hjalmar Hellner utsågs Valdemar Hagenstål.

Revisorer för 1968 blev Knut Eriksson, Evert Karlhed och Olof Lindqvist med Harry Bränsvik, Harald Andersson och Martin Neuman som suppleanter.

Kyrkogårdsnämnden kommer att bestå av kh. K. Bjurek, självskriven och de båda kyrkovärdarna, som senare tillsätts.

Vartofta Sportklubb

A-, B- och juniorspelare samlas i Centralskolan tisdagen den 2/1 1968 för information om den kommande säsongen. Samtliga spelare uppmanas att infinna sig.

— 60 år fyller på nyårsdagen ytongarbetaren Karl-Erlc Källqvist, Krusekvarn, Falekvarna. Han är född i Ottravad samt har under många år varit Falekvarnabo och har förut arbetat i Stenbrottets kalkbruk men arbetar numera vid Ytongfabriken i Uddagården. Dessutom äger han ett mindre jordbruk, som han sköter effektivt och tidsenligt, och där han byggt om och moderniserat fastighetens bostadshus samt för övrigt utfört flera förbättringar.

Du är välkommen till

FILADELFIA

VARTOFTA

Nyårsdagen 11.00 Kurt Håkanson, Sune Elofson. Sång och musik.

VARTOFTA MISSIONSHUS

Söndag kl. 15.00 Söndagsskolans julfest. Barnen, lärarna samt distriktsf. John Steiner medverkar. (Barnen samlas kl. 14.00.)

ALLA ÄR VÄLKOMNA!