VARTOFTA.

Pojkar och flickor i Vartofta

Samling i dag, lördag, kl. 14.00 vid FILADELFIA för utflykt med bil.
Välkomna!

Filadelfiaförsamlingen.

Vartofta Missionshus

onsdag 19.30 friluftsmöte vid Westers, pastor Björklund och sångare. Vid regn, i Missionshuset.

VARTOFTA MISSIONSHUS

Friluftsmöte

i Jutagårdens dunge onsdagen den 13 juli kl. 19.30.
G. Björklund och sångare från Falköping.

— 70 år fyller den 22 juli lantbrukaren *Torsten Elam Källi*, Mossagården, Slöta. Han är född i Yllestad och sin första förvärvsverksamhet hade han som sågverksarbetare i Sandhem. Sedan han 1908 ingått äktenskap, flyttade han till Uddagården och blev kalkarbetare och efter åtta år här till Stenbrottet i Slöta. År 1932 flyttade han till Mossagården, som han sedermera inköpte och fortfarande äger och brukar. Jubilaren är i sin hemort känd och uppskattad som en rejäl och praktig människa och har vunnit en mängd vänner, som säkerligen kommer att bevisa honom sin minnesgodhet på födelsedagen.

Vartofta byggnadsplan.

Förslaget till byggnadsplan för Vartofta stationssamhälle har nu granskats av järnvägsstyrelsen, som finner viss gränsjustering böra prövas från SJ:s sida. I övrigt finnes intet att erinra.

95 år

95 år fyller den 31 juli Slöta församlings och Vartofta kommuns äldsta invånare, fru *Amanda Sofia Bergsten*, född Stenholm, Västerbo 1, Slöta. Hon är född i Slöta och sedan år 1927 änka efter framlidne lantbrukaren Karl Johan Bergsten, som på sin tid under en följd av år arrenderade Bygården i Slöta. Jubilaren, är trots sin höga ålder vid relativt god hälsa och vistas dagligen uppe.

Välkomna till Ålleberg!

Ålebergsdagarna 1955 bjuder på ett omväxlande program.

- **SÖNDAG:** 12.00 Friluftsgudstjänst i »Guldgrävardalen» med Kyrkoherde Axel Ljungkvist, Vartofta. Musik av F 7:s musikkår. 12.30 Stort flygprogram med nya programpunkter. 15.00 Frisksportklubben Falkens Jubileumsuppvisning med fem gymnastikgrupper. Deltagare från 5 till 40 år.
- **LÖRDAG** 20.00—24.00 och
- **SÖNDAG** 19.00—23.00 **DANS.**

Servering i Ålebergsrestaurangen och i båda hangarerna. Chokladhjul - Tombola - Skjutbana m. m.

Trivs på Ålleberg lördag från 18.00
söndag från 11.00

Entré: 2:—, barn 1:—.
Parkering. Extra busstrafik.

Overlockssömmerskor

erhålla genast fast anställning.

Vartofta Textilindustri, Vartofta.
Tel. 160.

Vartofta

Godkänt testamente.

Kammaradvokatfiskalsämbetet har för allmänna arvsfondens räkning godkänt ett av lägenhetsägaren Aug. Sanfrid Lundberg från Slöta socken upprättat testamente. Han avled 16 april i år.

Trafiktillstånden.

Chaufför Gösta Andersson, Björkliden, Vartofta, anför hos regeringen besvär över att biltrafiknämnden meddelat honom tillstånd till godsbefordran i Vartofta endast i samband med regelbundna mjölktransporter. Genom detta förbehåll kommer han att förorsakas betydande ekonomiska förluster då han genom dessa föreskrivna mjölktransporter måste företa längre transporter från Göteborg och omkringliggande orter, framhåller han.

Falköpingsserien.

Blidsberg—Daretorp	0—0
Ekedalen—Åsarp	7—0
Håven—Dimbo	5—4
Vartofta—Kättilstorp	2—3
Grolanda—Gustav-Adolf	2—1

— 60 år fyller den 9 augusti fru *Elsa Margareta Johansson*, född Karlsson, maka till hemmansägaren Edvard Johansson, Nätered, Falekvarna, Slöta. Hon är född i Bosebacken, Falekvarna, och bosatte sig 1919 i Enåsen, Slöta. År 1927 flyttade makarna till Slöta sedan de inköpt gården Nätered där. På denna gård har fru Johansson utfört och utför alltjämt ett enastående duktigt arbete, som husmor och värdinna. I den kyrkliga syföreningen är fru Johansson en livligt verksam medlem. Som hon dessutom är begåvad med ett strålande gott och glatt humör har hon förvärvat sig en mängd vänner.

Vartofta

KOMMUNALFULLMÄKTIGE

sammanträder i Slöta samlingssal måndagen den 22 aug. 1955 kl. 18.

Ordf.

— 80 år fyller den 22 aug. lantbrukaren *Klas Josef Albin Hector*, Loffa kvarn, Slöta. Han är född i Vårkumla och hade i ungdomen plats som jordbruksarbetare på olika gårdar. Sedan cirka 50 år tillbaka äger och brukar han tillsammans med en son jordbruksfastigheten Loffa kvarn i Slöta. På gården har han helt ombyggt samtliga hus och försatt jordbruket i ett utmärkt skick. Under en lång följd av år har han ombesörjt ortens mjölktransporter vilket numera sker till Saleby mejeri.

Trots sin höga ålder är han vid god hälsa och har ett strålande gott humör.

Visningsdag för Vartofta Andelsmejeriförening

Vartofta Andelsmejeriförenings medlemmar voro i tisdags samlade till en visningsdag för att bese föreningens mejerier i Vartofta, Sandhem och Mullsjö.

Samling skedde kl. 13 vid Vartofta mejeri, där drygt 500 intresserade medlemmar samlats. Föreningens ordf. Eric Th. Johansson, Skatteberg, som varit ordf. från föreningens start 1935, redogjorde i korta drag för föreningens bildande samt dess utveckling under de snart förflutna 20 åren. Det första konstituerande sammanträdet hölls den 7 aug. 1935, men föreningens egentliga start ägde rum den 1 maj 1936. Invägningen var då i juni månad c:a 10.000 kg. per dag, invägningen år 1955 samma månad var c:a 69.000 kg. per dag. Invägningens kraftiga ökning beror bl. a. på att föreningen under mitten av 40-talet övertog driften vid Kättilstorp, Sandhem, Mullsjö och Bottnaryds mejerier. Driften vid Sandhems och Mullsjös mejerier fortgår, medan Kättilstorp och Bottnaryds mejerier nedlagts och mjölken överförts till föreningens övriga mejerier . . .

Sedan mejeriet i Vartofta besetts gick färden till Sandhems mejeri och vidare till Mullsjö och glassfabriken, vilken drives av mejeriet där, sedan den övriga tillverkningen vid Mullsjö överförts till Sandhem och Vartofta. I Mullsjö kommunalhus intogs sedan förfriskningar i form av mjölk och smörgåsar samt glass, ordnat i föreningens egen regi.

Ordf. framförde så sitt tack till föreningens personal för dess insatser, som ledde till att dagen blev så lyckad.

Overlock- och zig-zag-sömmerskor

erhålla omedelbart fast anställning. Nybyggd fabrik med trivsamma mod. arbetslokaler. Goda förtjänstmöjligheter. Fria lördagar.

VARTOFTA TEXTILINDUSTRI, Vartofta.
Tel. 160 eller 161.

Vartofta skoldistrikt

Höstterminen vid samtliga skolor börjar den 20 aug. kl. 10.

Klass 3 är placerad i Kälvene folkskola.

Distr.-överläraren.

Tältet, Vartofta

Tisdag kl. 20 T. Johansson, B. Dahlström, D. Dahl. **Onsdag** kl. 20 T. Johansson, D. Dahl. **Torsdag** 20 T. Johansson, David Eriksson, D. Dahl. Mötena fortsätta hela veckan (utom fredag kväll) med Tore Johansson från Floby som talare. David Dahl och sångarna deltaga.

Välkomna!

Filadelfiaförsamlingen.

Vartofta

Donation i Slöta.

Kammaradvokatfiskalsämbetet har godkänt ett av lägenhetsägaren August Sanfrid Lundberg från Slöta socken upprättat testamente. Enligt detta skall 2.000 kr. överlämnas till Vartofta Missionsförsamling, 4.000 kr. avsättas till gravfonden och 3.000 kr. utgå i penninglegat. Resten av kvarlåtenskapen skall tillfalla Vartofta ålderdomshem och räntan på detta belopp skall jämte 100 kr. av kapitalet årligen utbetalas som premier till hemmets personal.

Han avled 16 april i år utan annan arvinge än allmänna arvsfonden. Behållningen var cirka 22.000 kronor.

Söndagsskolan i Vartofta Missionshus

börjar med utflykt söndagen den 28 aug. Samling vid stationshuset kl. 10.

Alla barn välkomna!

Kunnig vävare

manlig eller kvinnlig, erhåller anställning i vårt väveri. Verkmästare Axelsson efterfrågas.

AB VÄSTGÖTA BANDINDUSTRI, Vartofta. Tel. 85.

Pensionärerna dominerar starkt bland landsbygdens befolkning



Augusta Kjellsten, Lugnet, Vartofta-Åsaka, tar glad och lycklig adjö av postmannen Nils Ström.

Landsbygden håller på att »förgubbas». Och det är inte bara i de små »undantagsstugorna» pensionärer av båda könen håller till. Även på gårdarna, större och mindre, finns de. Ibland ensamma, ibland med någon hemmavarande son eller dotter, som med en mer eller mindre — mest mindre — barnrik familj sköter gården. Men ungdom i tonåren ser man sällan till på landsbygden. Denna »upptäckt» är på intet sätt sensationell; den är en variation på temat Flykten från landsbygden.

För ett par dagar sedan ställdes vi inför påtagliga bevis på föråldringen av landsbygden då vi gjorde sällskap med lantbrevbärare Nils Ström i Vartofta på hans brevbärarrundtur genom Vartofta och Vårkumla med brev och tidningsspäckad postbil och dryga 8.000 kronor i plånboken, vilka skulle portioneras ut till postlinjens alla pensionärer. Ströms postlinje har 170 abonnenter och mer än två tredjedelar av dessa är pensionärer. I nästan varje gård och stuga sitter det en eller två åldringar och som en jämförelse kan nämnas, att de barnbidrag Ström har att utbetala till därtill berättigade abonnenter uppgår till ungefär samma summa. Men de 8.000 kronorna i barnbidrag utbetalas en gång i kvartalet medan folkpensionens 8.000 kronor (siffrorna är något rundade) utbetalas per månad. Här finns tydligen ingen balans.

Den strömska rundturen på c:a 3,2 mil tog dryga 4 timmar i anspråk den 15 mot normala 2,5—3 timmar, men när det är pensionsdags avlägger postmannen många personliga besök i stugor och gårdar. »Vanliga» postdagar nöjer han sig med att stanna bilen vid och hans maka, glada och trevliga människor som motiverar sitt goda humör med att de inte kan vara annat än glada när de har en så rar postmästare som kommer och hälsar på dem, men så blir de lite oroliga för vad hans fru skall säga om sällskapet han, Nils, fått med sig i bilen, och humorspäckade kommentarer växlas medan tidningar, brev och pengar plockas fram och räknas upp.

I Bredagården i V.-Åsaka sitter Torsten Gustavsson vid köksbordet och väntar med sitt pensionsbrev, men han har också en del utbetalningar att göra samtidigt. Och när affärerna är klara ägnar Gustavsson oss sin uppmärksamhet, som tar sig form i en — av allt att döma — allvarlig anmärkning: Gustavsson gillar inte att det det under årets lopp dras in något nummer av FT. Vårt försvar går ut på att även vi tidningsskriveriarbetare med glädje anammar möjligheten att få någon helgdag under året till privat bruk, men det håller inte. Gustavsson tycker att när Stockholms-Tidningen kan komma ut även under helgerna så kan FT göra det också, för det är väl inte mer arbete på den???

arna och ger var och en den beskärda delen.

Från handelsboden sneddar vi vägen och besöker komminister Sandstedt, som vi bereder glädjen att få kvittera avlöningen. Ett av de få besök vi gör under rundresan där det inte är frågan om pension. Prästmannen är påpasslig och plockar fram sin protokollsbok. Nils Ström är en kyrklig myndighetsperson i Vartofta-Åsaka och nu får han underteckna ett sammanträdesprotokoll. Det är mycket som kan uträttas under en posttur.

Pengar på vägkanten.

På de gårdar och ställen, där unga eller medelålders människor residerar, ägnas inte postbilen så stort intresse, där går livet i ett annat tempo. Brev och tidningar har inte samma centrala betydelse, ja, inte ens postgiro med likvider från slaktdjursföreningar och skogssällskap är så väsentliga att arbetstiden får sättas bort på väntan. Har någon lantman en »affär» med postmannen, en inbetalning att göra eller någon försändelse att lösa ut, lägger han pengarna eller papperet i lådan, där Ström tar hand om ärendet.

Vi tror att det är ett ganska unikt förhållande, att personer så där bekymmersfritt kan anförtro sina kontanter eller värdepapper åt en olåst postlåda vid vägkanten. Vi tror inte att systemet skulle gå att praktisera på många håll i världen.

— Jag har aldrig varit med om att någonting kommit bort i en postlåda under den tid jag kört och det blir 25 år vid nästa nyår, säger Nils Ström och tillägger: Den som lägger värden i en olåst postlåda får ju själv ta ansvaret, men, som sagt, än har ingenting hänt.

Ändstationen på Ströms linje är Vårkumla handel och där utspelas samma scen som i Åsaka handel. Ström får växla ut en del pensionslappar och tåligt väntande bybor står och suckar efter tidningar och post. Bland dem som väntar är också 92-årige Sanfred Vårdén, som plockar upp sitt röda kvitto ur fickan när Ström kommer in. Han är nu närmare två timmar försenad, men gamle Vården är lyckligt fri från tidens jäkt och gnäller inte över väntan. Han tar emot sina pengar, tackar och går, försynt och stilla.

Under de 25 åren Ström befordrat posten i Vartofta och Vårkumla har han lärt sig att väl känna trakten, det går nog inte att jämäventyr en kall vinterdag i början på 30-talet. (Ja, nu kan han skratta, men det kanske han inte gjorde då.)

— Det var snö och kallt och jag skulle ta en genväg över Ätran ner till Öjevalla gård. Några bräder hade lagts över ån till bro och mitt på den bron var det en grind. Jag måste gå av cykeln — det var på den tiden jag cyklade — och öppna grinden och då råkade jag komma ut på de yttersta bräderna som gav vika och jag och cykeln med postväskorna tippade över ändå och ner i vattnet, som var både djupt och kallt. Värdeposten hade jag i en mindre väska på ryggen och den lyckades jag klara någorlunda men tidningsväskan blev ordentligt doppad.

Vartofta köper ny skolbuss

Vartofta kommunalfullmäktige sammanträdde i går kväll i Slöta samlingssal, varvid behandlades ett förslag om avveckling av polisnämnden samt utredning huruvida det nuvarande förvaltningssystemet kan fortsätta och om behovet av förvaltningslokaler. I enlighet med kommunalnämnden beslöt fullmäktige att förslaget f. n. ej skulle föranleda någon åtgärd.

Byggnadsnämndens och kommunalnämndens förslag angående upprättande av byggnadsplan i Uddagården och andra därmed sammanhängande åtgärder godkändes av fullmäktige. Årets löneöverenskommelser för skolvaktmästare m. fl. samt för hemvårdarinnonrna godkändes, och erforderliga tilläggsanslag beviljades.

Fyrahundra kronor beviljades till valkostnader för innevarande år. Av skolstyrelsen begärda tilläggsanslag till undervisningsmateriel i skolköket och till slöjdundervisning samt till inköp av hyvelbänkar och slöjdverktyg beviljades.

Fullmäktige godkände även skolstyrelsens förslag om anslag till inköp av ny skolbuss.

Av fullmäktige förut fattat beslut om tecknande av borgen för byggnadskreditiv för Vartofta kommuns hyresbostäder kompletterades med beslut att denna borgen skulle tecknas av kommunalnämndens och byggnadsnämndens resp. ordf.

— Hr *Albin Hektor*, Falekvarna, blev på sin 80-årsdag i måndags föremål för hjärtliga och omfattande hyllningar i form av penninggåvor, presenter och blommor. Barn och barnbarn samt släktingar uppvaktade med penninggåvor och blommor och bland gratulanterna märktes även många grannar och vänner. På högtidsdagens kväll anordnades en festlighet i vilken ett 40-tal personer deltog, där jubilaren ytterligare hyllades.

forts. nästa sida

forts. från förra sidan

vägkanten, öppna bilrutan och stoppa ner post i brevlådan som sitter på en stör i dikeskanten.

Pensionen på köksbordet.

Jag tycker inte de gamla skall behöva stå vid vägkanten och vänta på att postbilen skall komma, jag tycker man kan spara dem det obehaget och jag kilar gärna in till dem med pengarna, säger Nils Ström och kilar kvickt upp till Källebacken, till skomakare Emil Andersson och hans maka med sin stinna plånbok i näven. Det första ärendet Ströms rullande postkontor hade att handlägga var en pensionsutbetalning, det skulle bli många mera innan turen var avslutad.

Men trots att pensionärerna vet att de får sina pengar upplagda på köksbordet, är det inte alla som kan sitta inne i lugn och ro och vänta. Här och var kan vi se dem på långt håll stå och vänta på vägkanten och titta ivrigt mot det håll varifrån bilen brukar komma. Det är gummor i rutiga hucklen och randiga förkläe'n och gubbar i urblekta blåblusar och med en stadig käpp till stöd, och i mer eller mindre ålderdomsdarriga händer håller de pensionsbeskedet, som den här månaden hade en läcker röd färg. Några har varit nog förutseende att ta med sig växelpengar, en krona har de att lämna tillbaka på de väntade 150.

De är glada och tacksamma, räknar ivrigt hundralappen och tiorna och när det stämmer (det gör det alltid) ser de upp mot postmannen Ström och rödkantade, lite skumma ögon glittrar så gott de kan och en tandlös mun ler så hjärtligt och postmannen får höra några erkännsama ord, som i sin ärlighet är mycket värda. Ibland får han också höra att i dag är han sen, han har låtit vänta på sig, men det tar han som ett bevis på att han är efterlängtad som få — i varje fall en sådan här dag, det finns ju uppbördsdagar också . . .

På Vartofta gård kommer vi in till förre kusken Karl Hag

Handelsman förskotterar.

I en liten anspråkslös stuga, ensligt och avsides belägen, bor Augusta Kjellsten. Lugnet heter stället och i V.-Åsaka är det beläget. Det är en av de glada, tacksamma och förnöjda åldringarna, för vilka pensionen är en omistlig möjlighet att existera. De små pigga, glada ögonen lyser och det hjärtevarma leendet koncentrerar rynkorna kring högt uppdragna mungipor och ögonvrår, när Ström räknar upp alla pengarna på finrummets hemvävda bordduk. Så har hon en brandstodssedel som skall betalas, och det går bra. Ström tar upp avgiften och skriver ut ett kvitto och bekymret är borta. Mor Augusta blir glad och tacksam och vill ge Ström en krona, men se det går inte, fast Augusta är envis. Inte ens 25-öringen, som hon prutat ner »arvodet» till och som hon stoppar i postmannens hand, kan hon få honom att behålla. Hon har lite svårt att förstå, men det är bara att finna sig i den strömska obevekligheten, och med många tacksägelser vinkar hon av oss.

Det kan hända att en och annan pensionär har haft mycket bråttom att få ut sina pengar och gått till handelsman med kvittot och där fått pengarna i förköp. I Åsaka handel, som är en riktig lanthandel med den rätta atmosfären av verklig diverseaffär med allt önskvärt på hyllorna från fodrade onämnbara med resår vid knäna och blårandiga flanellskjortor till termostatjärn och Bjäre-juice, står handelsman Josefsson och plockar fram ett flertal röda pensionsbesked som han förskotterat. Och där blir flera utbetalningar. Ett par pensionärer, som bor ett stycke från stora vägen, har passat på att kombinera ett affärsbesök med pensionskvittering och har stått kvar i affären och inväntat postbilen. Och medan Ström förhör sig om hemmavarande personers hälsa och dagliga verksamhet, räknar han upp pengna ut en grop på vägbanan eller hugga bort ett träd vid vägkanten utan att Ström skulle märka det, och hos folket i stugor och gårdar går han ut och in som i sin egen familj, och lever med bygdborna i glädje och sorg, helg och söcken. Linjen har ändrats och utvidgats mer än en gång och senaste ändringen gjordes för endast 14 dagar sedan.

I början var inte turen lika bekväm som nu. De första sju åren cyklade Ström med sina postväskor och det var inte fråga om promenadåkande alla gånger. Särskilt på vintern var turen besvärlig, då öppnades inte vägarna efter varje yrväder. Bönderna tog sig fram med sina mjölkskjutsar över gärden och var helst det gick att komma fram och då måste Ström vandra i spåren ofta med både cykel och postväskor.

Äventyr i Åtran.

— Ja nog har jag råkat ut för ett och annat under de här åren, säger Ström fundersamt och drar sig så skrattande tillminnes ett

Jag kom upp och fick med mig både cykeln och väskorna och körde ner till Öjevalla gård. Där fick jag plocka ut tidningarna på golvet framför en brasa i en stor öppen spis och där fick de ligga och torka medan jag cyklade hem och bytte kläder. Sedan jag fått något torrt på mig återvände jag till Öjevalla och plockade ihop mina tidningar igen och fortsatte den avbrutna postturen, berättar Ström, och tillägger: Nu är det helt annorlunda på alla sätt, allting har blivit så mycket bättre och bekvämare, men samtidigt har arbetet mångdubblats. Nu är ju så gott som varje lantbrukare med i en eller flera föreningar och sammanslutningar. Människorna på landsbygden är mera engagerade utåt nu och det medför mera arbete, inte bara för dem utan också för mig, konstaterar lantbrevbärare Nils Ström och försvinner in på postkontoret i Vartofta, där postturen avslutas med redovisning, som en sådan här dag kräver ett par timmars arbete.

Lunis.

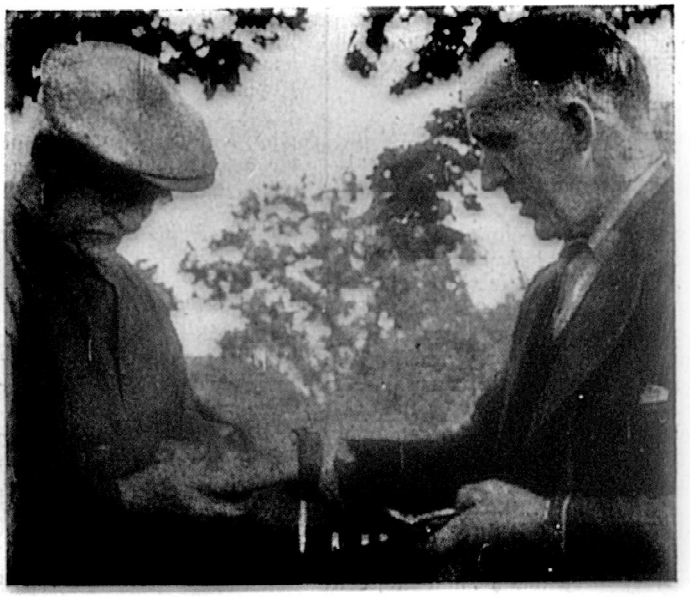

Ström räknar upp pensionen till 78-årige Alex Ferm, Brogården, Vartofta-Åsaka.

Posten i Vartofta.

Stationsmästartjänsten vid postexpeditionen i Vartofta sökes av poststationsföreståndarna N. H. Arneson, Borgviksbruk, och G. H. Hallberg, Vartofta, samt stationskarl G. H. Johansson, Ullared.

Söndagsskolan i Vartofta Missionshus

börjar med utflykt söndagen den 28 aug. Samling sker vid stationshuset kl. 10.

Vartofta badhus

öppnas den 9 sept. för damer samt den 10 sept. för herrar.

Under jan.—maj har under 23 baddagar serverats 288 bastubad för herrar, 109 för damer och 16 barn samt karbad för 24 herrar och 64 damer. Badavgifterna under denna tid uppgår till 537 kr. Det kommunala bidraget för 1955 är 150 kr.

Åsarp—Vartofta 2—0

Med siffrorna 2—0, halvtid 1—0, vann Åsarp över gästande Vartofta vid söndagens match. Vartofta, som belägger jumboplatsen i serien, svarade för en mycket god insats och särskilt gäller detta försvaret med ch Rune Eriksson och mv Bengt Karlsson som de bästa.

Att Vartofta klarade sig såpass lindrigt har Åsarps kedja en icke ringa del i — mannarna visade en sorglig oförmåga i konsten att göra mål. Åsarps bästa lagdel var halvbackarna Svensson, Johansson och Åseskog. Ch Johansson tillhör utan tvekan de bästa i serien på sin plats.

För målen svarade vh Svensson och hy Ahlqvist. Matchen dömdes förtjänstfullt av Torsson, Slutarp.

Pego.

Varmbadhuset i Vartofta

öppnas fredagen den 9 sept. för damer kl. 18—21, samt för herrar lörd. den 10 sept. kl. 14—17.

Samhällsföreningen.

Vartofta skoldistrikt

Under distr.-överlärare Arnlings tjänstledighet är folkskolexpeditionen t. v. flyttad till Yllestads folkskola, Kättilstorp. Tel. Kättilstorp 22. Exp.-tid månd. 14—15

T. f. distr.-överläraren.

Grolanda—Vartofta 2—2

Grolanda och Vartofta delade poängen i söndags. Grolanda tog ledningen omedelbart efter avspark, sedan Karl-Gustav Davidsson slagit in en boll, som målvakten halvklarat. Grolandas andra mål tillkom på straff, inskjutet av Rune Arvidsson. Vartoftas båda mål gjordes också i första halvlek. Trots att Grolandalaget pressade i andra halvlek, höll det oavgjorda resultatet sig. Vartoftas målvakt var mycket tillförlitlig.

Bårhusfrågan i Slöta.

Förslaget till bårhus med redskapsbod och toalett vid kyrkan i Slöta församling har granskats av byggnadsstyrelsen, som anser, att sammanförandet av bårhus och ekonomilokaler medför vissa olägenheter och inte är helt tilltalande. Vid en förläggning separat av ekonomilokalerna bortfaller dessa olägenheter. Styrelsen föreslår därför församlingen, att förslaget omarbetas. Därvid bör även möjligheten att förlägga bårhuset på större avstånd från kyrkan, i första hand på den nyare, södra delen av kyrkogården, undersökas.

Overlockssömmerskor

helst vana, erhålla omedelbart anställning. Goda förtjänstmöjligheter.

VARTOFTA TEXTILINDUSTRI. Tel. 160 eller 161.

Vartofta

Vartofta folkskolestyrelse sammanträdde i onsdags i Slöta samlingslokal. Därvid utsågs en kommitté på tre personer att ombesörja det av fullmäktige beslutade inköpet av ny skolbuss. Till ledamöter i kommittén utsågs ordföranden V. E. Johansson samt hrr Hj. Hellner och Folke Sönneskog. Lovdagar under höstterminen fastställdes till den 17 september, 17 oktober samt den 7 och 8 november.

Angående skolkökslärarinnans tjänstgöring bestämdes att första kursen, som börjar den 22 augusti, skulle pågå till den 20 oktober med fyra dagar i veckan. Flickorna i de båda sjundeklasserna skall därjämte ha skolköksundervisning två dagar i veckan. Tjänstgöringen för övriga dagar av läsåret skall fastställas senare. Skolskjutsorganisationen genomgicks, och utredning beslutades om ev. utökning.

Styrelsen beslutade viss yttre reparation av lärarbostaden i Slöta, och tillstyrktes att busschauffören skall få samma löneförhöjning som övrig personal vid skolorna.

Överlärare A. Arnling beviljades tjänstledighet för sjukdom. Till vikarie i överlärartjänsten beordrades folkskollärare Hj. Hellner, Yllestad, och till vikarie i lärarbefattningen folkskollärare O. Parkner, Bodafors.

Till lärarinnor i flickslöjd förordnades vid Karleby skola fru Elsa Oskarsson, Karleby, vid Tiarps skola fru Greta Hermansson, Tiarp, och vid Uddagårdens skola fru Gea Liljedal, Uddagården. Det upprättade tätortsförslaget för Skaraborgs läns östra inspektionsområde föranledde ingen erinran från skolstyrelsens sida.

Falköpingsserien.

Blidsberg—Grolanda 1—0
Ekedalen—Vartofta 6—1
Daretorp—Håven 0—5
Gustav Adolf—Dimbo 2—2
Kättilstorp—Asarp 2—0

Håven	7	5	1	1	27—16	11
Ekedalen	7	5	0	2	27—14	10
Dimbo	7	4	1	2	25—16	9
Kättilstorp	7	4	1	2	17—17	9
Asarp	7	3	2	2	15—14	8
Grolanda	7	3	2	2	14—12	8
Blidsberg	7	3	1	3	13—11	7
Gustav Adolf	7	1	3	3	16—16	5
Daretorp	7	0	2	5	10—30	2
Vartofta	7	0	1	6	10—28	1

— 80 år fyller den 23 sept. f. hushållerskan fröken *Tekla Maria Serafina Jonsson*, Charlottenberg, Vartofta. Hon är född i Kölaby och flyttade år 1904 med föräldrarna till Börstig sedan de inköpt en gård där. Efter faderns frånfälle 1914 övertog hon jämte en broder gården, som de sedan innehade till år 1933. Fröken Jonsson hade sedan anställning som husföreståndarinna hos lantbrukaren Erik Johansson, Valunda, under åren 1934—1943.

Sistnämnda år inflyttade hon till Charlottenberg, Slöta, och blev hushållerska hos brodern. Hon bor alltjämt kvar på Charlottenberg och är frisk och vital trots de 80 åren.

— 70 år fyller den 24 sept. förre hemmansägaren *Frans Emil Johansson*, Örlid, Falekvarna, Slöta. Johansson är född i Gökhem och inflyttade till Slöta från Friggeråker 1916 då han inköpte Örlid. Han har gjort sig känd som en duktig jordbrukare och har även försett Örlid med nya ekonomibyggnader. Numera har han överlåtit gården till en son.

Alla skolor i Vartofta får skolmåltider?

Vartofta folkskolestyrelse sammanträdde i tisdags i Yllestads skola. Första delen av sammanträdet hölls gemensamt med lärarkåren, varvid beslöts att godkänna förslaget till tätortsförteckning för Skaraborgs läns södra inspektionsområde, vilket betyder att kommunen i sin helhet ej skall upptagas i tätortsförteckningen under den närmaste femårsperioden.

Tiden för nästa vårtermins början och slut fastställdes till 12 jan. och 9 juni med lovdagar den 20 och 21 febr., den 17 mars och den 30 april. Beslöts om viss utökning av skolskjutsarna under förutsättning att statsbidrag kunde erhållas till utökningen. De nya kollektivavtalen för skolvaktmästare tillstyrktes av styrelsen.

Vid sammanträdet förelåg även upprättad utgifts- och inkomststat för år 1956. Utgifterna i staten uppgingo till 445,172 kr. och inkomsterna till kr. 298,697, varför den summa, som begärdes av skattemedel uppgår till kr. 146,216. De största utgifterna i staten var posten för undervisning kr. 265,275, särskilda anordningar för undervisningens främjande kr. 57,196, socialpedagogiska anordningar kr. 5,750, skolmåltider kr. 24,150 samt för lokaler, underhåll av fastighet, bränsle, lyse och renhållning kr 83,245. På inkomstsidan märktes driftinkomster kr. 19,436 och statsbidrag kr. 276,128. Skolstyrelsen föreslog även, att simundervisning anordnas under nästa år för c:a 100 elever.

Av Biblioteksnämnden upprättat förslag till utgifts-. och inkomststat för 1956 tillstyrktes. Denna stat slutade på kr. 5,500 med ett beräknat stasbidrag på kr. 3,410. Till studiebiblioteken förslogs ett anslag på kr. 1,400.

För att utreda frågan om införandet av skolmåltider i samtliga skolor inom distriktet tillsates en kommitté med fem ledamöter, nämligen hrr V. E. Johansson, Hj. Hellner, Stig Andersson och Gösta Karlsson samt fröken Ester Gustafsson, ers. hrr Herbert Johansson och Helmer Andersson.

Posten i Vartofta.

Poststationsföreståndare G. H. Hallberg i Vartofta har utnämnts till stationsmästare i Ca 11 vid postexpeditionen i Vartofta.

Sveriges troligen äldsta postkontor finns i Vartofta

Vet ni att det finns ett postmuseum i Vartofta? Jovisst, där finns Sveriges förmodligen minsta (i utrymmeshänseende) och äldsta i funktion varande postkontor.

Det är inrymt i SJ:s stationsbyggnad och har en yta på ungefär 23 kvm. och avdelningen för allmänheten utgörs av en liten farstu på 2,5×2,5 meter. Att komma in på detta postkontor är som att stiga rakt in i 90-talet, så pietetsfullt är interiören bevarad! Där finns givetvis ingen värmeledning, en hög, lite rostig järnkamin tjänar som värmealstrare och intar en framskjuten o. bred plats på ena väggen, och i allmänhetens avdelning finns ingen som helst uppvärmningsanordning. Elljus finns — men till för inte så länge sedan fanns det endast en lampa i lokalen — och kontakten med allmänheten får posttjänstemannen försöka nå i en liten lucka i väggen av nu vorden klassisk typ.

Men den där luckan — hålet i väggen — kanske man inte borde skratta åt (fast vi medger att det är svårt att låta bli), troligen skulle inte ens den djärvaste och meste desperate postrånare komma på den befängda idén att göra ett hands-up-försök i den, inte.

Arbetsutrymmena är mycket snålt tilltagna, ett par ganska små arbetsbord, där lantbrevbärarna få sortera upp sin post, upptar den största platsen mitt på golvet. Ett paketskåp, som intar en skrämmande stor plats på ena väggen, ett par mindre skåp varav ett kassaskåp, och expeditionsbordet är i stort sett hela inredningen, men mer får heller inte plats. Det är tur att postföreståndare Hallberg och brevbärare Ström är långa, smala personer annars skulle de inte ens kunna slingra sig fram i lokalen. Hela lokalen och dess inredning gör ett mycket trist intryck av stor ålderdom.

Till trångboddheten kommer också den svåra kölden som råder på postkontoret om vintrarna. Vid Yrkesinspektionens besök på kontoret i våras utdömdes detta utan förskoning och förklarades vara under all kritik.

På sign:s ängsliga fråga om detta utlåtande från Yrkesinspektionen kunde innebära att den sevärdhet, Vartofta postkontor onekligen är, skulle försvinna, försäkrade hr Hallberg att det trodde han visst inte. Visserligen har Postverket hotat med ombyggnad under decennier och sedan 1951 har inte mindre än fem (5) olika ritningar gjorts upp till ett nytt postkontor, men ingen av dessa fem ritningar har kommit längre än till papperet, så hr Hallberg tror att han sitter säker i sin lilla lucka. Men det är inte bara postkontorets personal som har det trångt. Avdelningen för allmänheten är inte rymligare. Antalet postfack räcker inte alls till. Vad sägs om att 24 hushåll får försöka samsas om ett fack?! Och i mer än ett av de andra facken förekommer det 16, ja, upp till 20 hushåll. Att posten i dessa fack blir fullkomligt trampad in är självklart, men ett sådant förhållande är knappast förenligt med de krav allmänheten har rätt att ställa på Postverket.

Lunis.

Vartofta Missionshus

Lördag 19.30.

● MISSIONSAFTON ●

Missionär John Anderson talar och visar färgbilder från Indien.

Offer. Välkomna!

— 60 år fyller den 25 sept. fastighetsägaren *Ture Einar Sigurd Gyllenstein*, Frideborg, Vartofta. Han är född i Bäcke, Älvsborgs län. Under ungdomsåren var han jordbruks- och vägarbetare i Asarp. Härifrån flyttade han 1936 till Bosgården i Valstad, som han arrenderade till 1951, då han upphörde med jordbruket och inköpte och flyttade till fastigheten Frideborg i Vartofta. Hr Gyllenstein åtnjuter i Vartofta samhälle ett grundmurat förtroende och allas aktning på grund av sitt rejäla och vinnande sätt och för att han alltid är hjälpsam och vänfast.

— 80 år fyller den 29 sept. fru *Edla Ottilia Gustafsson*, f. Plym, Charlottenborg, Vartofta. Hon är född i Vistorp och ingick äktenskap med dåvarande jordbruksarbetaren på Kättilstorps gård, Frans Gustaf Gustafsson. Makarna, inköpte 1912 jordbruksfastigheten Stenåsen, som de sedan ägde och brukade till makens bortgång år 1932. Gården såldes sedan till en son, men fru Gustafsson bodde alltjämt kvar på gården tills år 1953 då hon flyttade till Charlottenborg, Vartofta, där hon bor hos en dotter och måg.

Vartofta fattigvårdsstyrelse har hållit sammanträde och därvid tillstyrkt ett av kassören upprättat förslag till utgifts- och inkomststat för år 1956. Utgifterna belöpte sig på 139.021 kr., härav på gemensam fattigvård 4.200 kr., kommunens egna anstalter 108.296 kr. inkl. lönekostnaden kr. 47.396, fattigvård i övrigt 26.525 kr.

Inkomster: Kommunens egna anstalter 49.870 kr. samt fattigvård i övrigt 25.455 kr., s:a 75.325 kr.

På därom gjord anhållan beslöt styrelsen tillstyrka att de deltidsanställda på Elvagården erhåller en ökning av 7 proc. på nuvarande timpenning.

Studieträff

hålles i **SLÖTA** samlingssal tisdagen den 4 okt. kl. 20.00.

Program: Anförande av distr.-ordf. E. Högemark och distr.-studieledare R. Dahl. Färgfilm: »En resa till Paris». Deklamation, kaffe m. m. Alla intresserade välkomna!

Vartofta-Fröklnds SLF-krets.

— 75 år fyller den 1 okt. förre handlanden och kalkarbetaren *Gustaf Oskar Sköld*, Stenbrottet, Slöta. Han är född i Kälvene och flyttade år 1900 till Stenbrottet och blev kalkarbetare och stannade där till år 1910, då han ingick äktenskap och flyttade till Uddagårdens kalkbruk. År 1915 bosatte han sig vid Bredagårdens kalkbruk, Kungslena, där vistelsen varade till år 1922, då han återvände till Stenbrottet i Slöta. Han drev även i flera år en diversehandel i Stenbrottet.

Han har genom ett idogt arbete förvandlat större delen av Stenbrottets skifferbankar till god åkerjord och trädgårdsland. Jubilaren har på allt sätt verkat för folknykterhet. Han har således varit och är en ivrig medlem i godtemplarlogen Midgård i Vartofta från dess bildande och han har hedrats med godtemplarlogens 60-årsdiplom. Av sina arbetsgivare är han mycket omtyckt och värderad som en samvetsgrann och plikttrogen arbetare. Att han alltjämt åtnjuter sina chefers uppskattning och förtroende bevisas bäst av att han allt fortfarande är vaktmästare för kalkbruksbolagets ammunitionsupplag.

Slöta kyrka

VIOLINKONSERT

anordnas i Slöta kyrka söndagen den 9 okt. kl. 19.30 av professor Alfred Papmel med stycken av Händel, Schubert, Corelli m. fl.

Slöta kyrkokör medverkar.

Kort predikan. Kollekt upptages.

Kyrkorådet.

I Slöta kyrka

anordnas nu om söndag kl. 19.30 en konsert under medverkan av violinisten, professor Alfred Papmel, som kommer att spela kompositioner av bl. a., Händel, Schubert och Corelli, samt Slöta kyrkokör, varjämte det blir en kort predikan.

Lars Axelsson vann i Vartofta.

Vid av Vartofta hvo anordnade skjutningar ingående i kpisttävlingar kunde följande resultat noteras:

1) Lars Axelsson, Karleby, 192 p.; 2) Evert Torstensson, Åsaka, 187; 3) Bertil Engdahl, Slutarp, 186; 4) Olle Johansson, Kättilstorp, 186; 5) Stig Karlsson, Vårkumla, 185; 6) Harry Larsson, Brismene, 184; 7) Bengt Karlsson, Vårkumla, 181; 8) Karl Karlsson, Karleby, 177; 9) Sven Åkerskog, Åsaka, 175; 10) Olle Sahlén, Brismene, 173; 11) Valdemar Johansson, Slutarp, 170; 12) Folke Johansson, Karleby, 169; 13) Sture Johansson, Brismene, 169; 14) Johan Gustavsson, Karleby, 167; 15) Olle Andersson, Åsaka, 167; 16) Yngve Brage, Karleby, 165; 17) Gustav Gustavsson, Slutarp, 162; 18) Sune Harrysson, Brismene, 162; 19) Helmer Trygg, Slutarp, 159; 20) Gösta Sahlén, Brismene, 155; 21) Axel Gustavsson, Karleby, 149; 22) H. Vikenmark, Slöta, 140; 23) G. Brodd, Kinnarp, 112.

I lagtävlingen i klass C uppnådde femmannalaget 936 poäng. Bästa resultatet i en precisionsserie hade segraren Lars Axelsson, i sista serien uppnådde han 98 poäng.

Aktionskommitté ansvar — nykterhet bildad i Vartofta

Representanter för ett 25-tal olika organisationer inom Vartofta kommun hade i onsdags mött upp i Vartofta folkskola i och för bildande av en lokal aktionskommitté, som skall medverka i den upplysningskampanj för ansvar och nykterhet, som anordnas i samband med övergången till den nya nykterhetslagstiftningen.

Fullmäktiges ordf. hr Olle Ferm hälsade välkommen och redogjorde för syftet med sammankomsten.

Länsombudet Harry Hansson, Habo, gav därefter en orientering i kampanjens uppläggning och villkoren för dess effektiva genomförande.

På finansdepartementets inbjudan har ett 70-tal organisationer och institutioner bildat en centralkommitté med hr Torvald Karlbom som ordf. och hr Gunnar Melker som kanslichef. För att kampanjen skall kunna genomföras måste lokala aktionskommittéer bildas med syfte dels att stimulera organisationerna till egna och gemensamma insatser, dels själva ta initiativ till åtgärder för att nå en så god effekt som möjligt av kampanjen. Det är också viktigt, att ett mindre arbetsutskott väljes för den fortsatta kontakten med organisationerna och centralkommittén. Kampanjen har anställt ett 20-tal länsombud för att bland annat tillhandagå aktionskommittéerna med material.

Den nya lagstiftningen har till grund en långvarig och grundlig undersökning av folkets alkoholvanor. Den bygger på friheten. Motboken avskaffas, och restaurangrestriktionerna försvinner. Nu måste alla krafter sättas till för att motverka de tendenser till försämring av nykterhetsförhållandena, som kan finnas under själva övergångstiden. Nykterhetsnämndernas och polismyndigheternas verksamhet kommer att intensifieras. Genom kampanjen, som avser att ge en saklig information i alkoholfrågan och att stärka ansvarsmedvetandet inför den ökade friheten, vill man särskilt nå ungdomarna, främst de utan föreningsanknytning, samt det s. k. gränsklientelet, d. v. s. personer med särskilt avancerade alkoholvanor. Bland centralt planerade åtgärder nämndes annonsering i dags- och veckopress, pressaktivitet, affischering samt filmvisningar på biografer. De olika organisationerna kommer också att sända ut affischer. Så har idrottsorganisationerna bl. a. en folder med upplysning om nödvändigheten av ett sunt levnadssätt för att uppnå goda resultat.

En aktionskommitté bildades med samtliga närvarande som medlemmar. Ur denna valdes ett arbetsutskott på nio personer. Valda blev Helmer Hallberg, Vartofta, Sigvard Johansson, Slöta, Hj. Hellner, Yllestad, fru Hellgren, Åsle, fr. Gulli Jansson, Falekvarna, fr. Ragnhild Emanuelsson, Tiarp, Åke Skog, Karleby, Stig Johansson, Slöta, samt fru Ingeborg Granlund, Yllestad. Sammankallande blev hr Helmer Hallberg.

Det anslag på 500 kr., som söks hos kommunen, godkändes av kommittén.

Hr Hallberg, som är ordf. i logen Midgård av IOGT, redogjorde för hur man tänkt sig kampanjens uppläggning vad gäller sammankomster. Tre offentliga möten, nämligen idrottsafton, diskussionsafton och underhållningsafton, samtliga med film, ingår i planeringen och dessutom halvoffentliga träffar. Vid varje träff skall förekomma ett kort anförande i nykterhetsfrågan.

Länsombudet uttalade till sist en lyckönskan till en aktiv medverkan för ungdomens och samhällets bästa i Vartofta kommun.

Arbetsutskottet sammanträdde omedelbart efter sammankomsten och utsåg till ordf. hr Helmer Hallberg, till sekr. fru Hellgren och till kassör hr Hj. Hellner. Beslut fattades om diskussionsafton i Yllestad den 19 okt., idrottsafton i Slöta och underhållningsafton i Tiarp.

Samarbetskommitté bildad för Vartofta civilförsvarsområde

På länsstyrelsens kallelse har sammanträde hållits inför landsfiskalen i Mullsjö för uppgörande av samarbetskommittéer inom Vartofta civilförsvarsområde. Samarbetskommittéerna skall som sin första uppgift ha att sprida kännedom om samt sköta försäljningen av s. k. identitetsbrickor.

För Vartofta: Överl. Arthur Arnling, Åsle, kantor Hj. Hellner, Yllestad, fru Anna Hellgren, Åsle, fru Greta Hermansson, Tiarp, fru Britta Svensson, Mularp, fru Eva Agnemark, Falköpings östra, fru Ragna Svensson, Karleby, fru Gunhild Karlsson, Slöta, folkskoll. H. Rossing, Åsaka, fru Inga Andersson, Kälvene, fru Nanna Ljungqvist, Näs, och fru Emmy Pettersson, Vistorp.

SJ bekostar ej broförstärkning

SJ:s distriktschef i Göteborg har underrättat järnvägsstyrelsen om att intressenterna i Smedby vägsamfällighet önskar en ombyggnad eller förstärkning av vägbron vid Smedby på linjen Falköping S—Vartofta, så att fordon med upp till 5 tons axeltryck kan framföras över densamma. Samtidigt har distriktschefen begärt utarbetande av principritning till ny bro.

Järnvägsstyrelsen meddelar nu, att SJ:s förpliktelser beträffande denna bro, vilken troligen byggdes i samband med järnvägslinjens tillkomst år 1860, är begränsade till att bereda framkomlighet för den vägtrafik, som då förefanns eller skäligen kunde förutses. En förstärkning eller ombyggnad av bron till bärförmåga motsvarande motorfordon med angivna axeltryck, får således ankomma på vägintressenterna att själva ombesörja och bekosta. Styrelsen är dock villig att av SJ:s medel lämna ett bidrag till broombyggnaden med ett belopp motsvarande kostnaderna för höjning av nuv. bro med tillfartsvägar så att fria höjden under bron 5,6 m. ökas till 5,9 m.

Förslag till ny bro finner järnvägsstyrelsen böra uppgöras genom vägintressenternas försorg.

Studieträff i Slöta.

Studieträff hålles i Slöta samlingssal tisdag den 4 okt. kl. 20. På programmet står anförande av distriktsordföranden i SLF R. Dahl och en färgfilm »En resa till Paris». Dessutom blir det kaffeservering, deklamation m. m. och som arrangör står Vartofta-Frökinda SLF-krets.

Fahlans amatörer

håller ord. möte tisdagen den 11 oktober kl. 19.30 i klubblokalen, Vartofta.

Styrelsen.

Aktuella lördagskvällar i Vartofta

hålles i Missionshuset med början i kväll kl. 19.30

Pastor Yngve Löf, Vårgårda och församlingens sångare.

Kvällens ämne:
KAN MAN TRO PÅ HIMLEN?

Just Du är välkommen!

Entreprenad

å vatten- och avloppsanläggning.

Vartofta kommun infordrar härmed anbud å utbyggnad av vatten- och avloppsanläggning inom Vartofta stationssamhälle, Skaraborgs län.

Arbetet omfattar:

1. Yttre vatten- och avloppsledningar med en total rörgravslängd av ca 2.800 m., varav ca 450 m. servisledningar.
2. Reningsbrunn.

Programhandlingar, som skola ligga till grund för anbud, kunna erhållas hos Allmänna Ingeniörsbyrån AB, Göteborgskontoret, Ingenjörsgatan 5, Göteborg C, telefon 11 38 87, mot en deposition av 100:— kronor. Depositionsbeloppet återbetalas, sedan handlingarna återställts i oskadat skick, dock senast den 31 december 1955.

Anbud ställt till VARTOFTA BYGGNADSNÄMND, Herr E. Lidberg, VARTOFTA, skall i förseglat omslag med påskrift »Vatten och avlopp i Vartofta», vara adressaten tillhanda senast den 26 oktober 1955 kl. 17.00.

Fri prövningsrätt av inkomna anbud förbehålles.

Vartofta den 6 oktober 1955.

VARTOFTA BYGGNADSNÄMND.