## Vartofta Röda Korskrets

anordnar

**VALBORGSMÄSSOFEST**

i Slöta samlingssal lördagen den 30 april kl. 19.30. Tal av komm. R. Johansson, Falköping.

Körsång. Film: »Indien och Pakistan».

Paketauktion. Kaffeservering.

Gåvor mottagas tacksamt.

## Vartofta kommun lånar till vatten och avlopp

Vartofta kommun hemställer hos regeringen om tillstånd att upptaga ett 30-årigt amorteringslån på 340.000 kr. till bestridande av kostnader för en första utbyggnad av vatten- och avloppsanläggning i Vartofta samhälle.

**Asle-Falekvarna vägsamfällighet**

höll i torsdags årssammanträde i Asle skola. Räkenskaperna balanserade på kr. 8.391 med en behållning vid årsskiftet på kr. 5.401. Samfällighetens skulder uppgick till oförändrat 10.000 kr. För vägunderhållet hade under år 1954 utbetalats 2.019 kr. Styrelsen fick i uppdrag att låta verkställa nödiga underhållsarbeten under innevarande år. Beslöts utdebitera kr. 5.000 under 1955 för avbetalning på skuld.

Följande arvoden beslutades för år 1955: ordf. 250 kr., kassören 150 kr., övriga styrelseledamöter 75 kr. vardera.

Vid styrelsevalet omvaldes för två år hr Herman Andersson, Korsg., Åsle, ordf. samt nyvaldes hrr Ragnar Andersson, Skatteg., Karleby, v. ordf. och Gustaf Johansson, Östgötagården, Asle, v. kassör. Kvarstående för ett år är hrr Sigfr. Sjölin, Korsg., Åsle, kassör och Gunnar Persson, Skatteg., Karleby, sekr. Till ers. nyvaldes hrr Olle Johansson, Frostag., Karleby och Gillis Gabrielsson, Mauritsg., Åsle. Till revisor för två år omvaldes hr H. Nilsson, Pilag., Asle. ers. hr Eric Johansson, L:a Skatteg., Åsle. Kvarstående revisor för ett år är hr Frithiof Svensson, Korsg., Asle. ers. hr Axel Karlsson, Botorp, Asle. Beslöts att alla arbeten å vägföretaget skulle ersättas med 3 kr. pr timme under året. Till översnöfogde utsågs hr Olle Johansson, Frostag., med en ersättning av 30 kr. pr år, ers. hr Herbert Hermansson, Byg., Asle. Till snöfogdar valdes: för ploglag 1 hr Gillis Gabrielsson, Mauritsg., Asle, ers. hr Karl Larsson, Byg., Asle, ploglag 2 hr Gustaf Johansson, Östgötag., Asle, ers. hr Assar Svensson, Korsg., Åsle, ploglag 3 hr Herbert Gustafsson, Lillag., Karleby, ers. hr Gunnar Persson, Skatteg., Karleby.

— Kyrkovärden *Erik Gustafsson*, Marieberg, Slöta, blev på sin 70-årsdag föremål för hjärtliga och omfattande hyllningar från släktingar, grannar och övriga vänner. Tidigt på morgonen gratulerade familjemedlemmarna med sång och blommor och presenter. Släktingarna i Falköping, representerade av hr och fru Hillar Steén, fru Hedvig Karlsson och fru Karin Hylén, frambar sin hyllning i form av blomsterkorg och adress. Slöta kyrkoråd och vännerna överlämnade genom kyrkoherde Axel Ljungkvist, Slöta, och disponent Erik Jansson, Stenbrottet, blommor och en subskriberad penningsumma jämte textad adress. Släktingarna i Vartofta med omnejd, företrädda av en deputation bestående av hr Erik Andersson, Katrineberg, samt hrr Bertil och Anders Gustafsson, Vartofta, hyllade jubilaren med blomsterkorg och adress. Grannarna överlämnade genom hr Oskar Johansson, Marieberg, blommor och penninggåva. Senare på dagen hyllades den nyvordne 70-åringen med blommor och tal av komminister och fru Arthur Hellgren, Asle. Från komminister E. G. A. Sandstedt, Vartofta-Åsaka, anlände en bok som minnesgåva.

På söndagen gav jubilaren middag på Nya Hotellet, Mösseberg, för ett 65-tal gratulanter och blev då ytterligare hyllad med tal av bl.a. komminister A. Hellgren och f.d. kommunalordf. Hugo D. Nilsson, Pilagården, Åsle, samt med sång och musik av kantor Th. Marlebäck, Slöta, handl. och fru Knut Norving och fröken Gunnel Williamsson, Vartofta, samt hrr Erik Jansson, Stenbrottet, och Ivar Johansson, Backen, Falekvarna. Ett 30-tal telegrafiska lyckönskningar anlände.

## Vartofta lånar till vatten och avlopp

Vartofta kommun hemställer hos regeringen om tillstånd att till bestridande av kostnader för vatten- och avloppsanläggning inom Vartofta stationssamhälle upptaga ett 30-årigt amorteringslån på 340,000 kr. Länsstyrelsen tillstyrker i likhet med distriktsingenjören för vatten och avlopp framställningen.

## Vartofta

Falekvarna och Tiarps skolor repareras.

Vartofta folkskolestyrelse höll sammanträde i måndags. Därvid fastställdes det av överläraren uppgjorda förslaget till klassindelning för nästa läsår. På grund av det stora barnantalet i vissa läraravdelningar i Vartofta- och Asleområdena beslöts att överföra ytterligare några elever till Yllestads folkskola samt att ordna därför erforderlig skolskjuts. Atgärder beslöts för att återbesätta de vid läsårets slut lediga lärartjänsterna. Att förrätta årets syn å skoldistriktets fastigheter uppdrogs åt ordf., överläraren och byggmästare Ragnar Sköld.

Beslöts att hos folkskolinspektören ansöka om tillstånd till grupplösning i klass 1 och 2 även för nästa läsår.

Den nya undervisningsplanen med tillhörande timplan diskuterades ingående. Skolstyrelsen beslöt bordlägga denna fråga, tills detaljförslag upprättats beträffande nya läsordningar, erforderliga skolskjutsar, lokaler och lärare. Att upprätta dessa förslag uppdrogs åt hrr A. Arnling och Hj. Hellner. Beslöts även att utföra vissa reparationer vid Falekvarna och Tiarps skolor.

## Skulder och fordringar

i boet efter avlidne August Lundberg, Halla, Vartofta, torde för bouppteckningens förrättande anmälas till boutredningsman Joh. M. Johanson, Kättilstorp, före den 5 maj 1955.

## Sångstund i Vartofta Missionshus

**hålles söndagen den 24 april kl. 15.00.**

★ Tal av Gunnar Björklund.
★ Körsång av Immanuelskyrkans sångkör.
★ Kaffeservering.
★ Insamling för den nya orgeln.

**Alla välkomna!** **Vartofta Missionsförsamling.**

## KUNGÖRELSE.

Gösta Andersson, Björkliden, Vartofta, som innehar tillstånd till beställningstrafik för godsbefordran tills vidare, så länge med samma fordon utföras regelbundna mjölktransporter, dock längst till och med den 30 juni 1955, med stationsort i Vartofta, Vartofta kommun, med en bil jämte släpvagn, lastande tillhopa högst 9.000 kg., därav å bilen högst 5.000 kg., har härstädes anhållit att nämnda tillstånd måtte gälla tills vidare.

Ansökningshandlingarna hållas här tillgängliga intill den 29 april 1955.

Trafikföretag, som kunna beröras av den ifrågasatta trafiken, så ock andra, vilka ärendet kan angå, äga att före angivna dag till länsstyrelsen inkomma med skriftliga yttranden över ansökningen.

Mariestad å landskansliet den 14 april 1955.

LANSSTYRELSEN.

## Vartofta Andelsmejeriförening

har hållit sina ordinarie kretsmöten i Vartofta, Kinnarp, Yllestad, Sandhem och Mullsjö. Antalet valda fullmäktigeledamöter är 40. Föreningens medlemsantal är 773. Under 1954 har skett en nettoökning av 95 nya medlemmar. Årsinvägningen var 15.294.174 kg. mjölk med en medelfetthalt av 3,72 proc. Mjölkpriset fritt mejeriet har utgjort 35,80. Dessutom har utgått producent- och leveranstillägg motsvarande 0,9 öre pr kg. mjölk. Avskrivningar har skett med 136.550 kr. motsvarande 1,98 öre pr kg. mjölk. Ostlagret i Vartofta har utvidgats och glassfabrikationen vid Mullsjö mejeri har ökats.

# Sovande man räddades ur brinnande hus i Vartofta

**Vid en brand i en lagerlokal, tillhörig Vartofta textilindustri, förstördes tidigt på tisdagsmorgonen råvaror och maskiner för stora belopp. Tack vare ägaren, fabrikör Olof Holmbergs snabba ingripande kom ingen människa till skada.**

Hur elden har uppstått är ännu inte med säkerhet fastställt, men troligen har den orsakats av en fläktförsedd elektrisk kamin. Denna kopplades till av fabrikör Holmberg vid 4-tiden på morgonen. När fabrikören efter en halvtimme kom tillbaka till lokalen var den denna redan inhöljd i rök.

Lokalen är inrymd i en byggnad, där personalbostäder skall inredas. För tillfället bodde där bara en man. Fabrikör Holmberg rusade upp till andra våningen och väckte honom, varefter han alarmerade Vartofta brandkår. Denna var snabbt på platsen och lyckades begränsa elden till lagerlokalen.

**Ett parti råvaror, huvudsakligen nylontyger och nylonspetsar, förstördes eller blev skadat av röken och värmeutvecklingen. Det är ännu inte klart i vad mån något kan komma till användning. Lagret och maskinerna var försäkrade i 250.000 kr. Byggnaden, som alltså endast delvis blev skadad, är försäkrad i 65.000 kr. Försäkringarna synes täcka värdet.**

# Mellomkvarn i Falekvarna eldhärjades på torsdagen

**Huvudbyggnaden på Mellomkvarn i Falekvarna förstördes på torsdagseftermiddagen vid en häftig eldsvåda. Hela övervåningen avbrändes och skador uppstod även på bottenvåningen. Vartofta brandkår, som tillkallades till brandplatsen, hade ett besvärligt arbete, innan elden begränsats. Skadorna torde belöpa sig på omkring 60.000 kr.**

Rök från ett rum i övervåningen gjorde gårdfolket uppmärksamt på branden, varför brandkåren omedelbart tillkallades. När den kom till platsen, hade elden fått fäste i taket, genom vilket röken slog ut. Några möjligheter att hejda elden fanns inte, utan hela övre våningen brändes av. Däremot kunde man i huvudsak rädda nedre botten, som dock blev ganska skadad av vatten.

Det mesta lösöret i bottenvåningen hann man få ut, medan möbler och inredning i övervåningen helt blev lågornas rov. Ännu på fredagen var man oviss om, på vad sätt branden uppstått.

REVYSNÄLLTÅGET

# Vartôfta nôka menuter

avgår från SLÖTA CENTRAL (Samlingssalen)

- onsdagen den 11 maj kl. 20.00
- torsdagen den 12 maj kl. 20.00
- fredagen den 13 maj kl. 20.00

OBS.! ENDAST TRE DAGAR. OBS.!

KÖP BILJETT I TID!

Tåget gör uppehåll vid 31 stationer.
Se Vartoftas oemotståndliga natur!
Biljettexpeditionen i Wennbergs Speceriaffär, tel. 135, öppnas måndagen den 9 maj kl. 08.00.
VÄLKOMNA TILL EN TREVLIG TUR!

**Falans Amatörer.**

UNGDOMSKONTAKTENS

# Bilkortege

KOMMER NU OM SÖNDAG ATT KÖRA GENOM **FALKÖPING**, VARTOFTA, SLUTARP, KINNARP och FLOBY med start från MEDBORGARPLATSEN I FALKÖPING kl. 13.00.

## RK-are vann utlandsresa

Svenska Röda Korset lottar på sina medlemskort årligen ut ett par utlandsresor i varje distrikt. I år har hr Bertil Wennberg i Vartofta haft turen att vinna den ena resan, som går till Genève — klassisk mark för Röda Korset alltså. Den andra skaraborgsvinsten gick till mariestadstrakten.

# Fotboll

ODENPLAN lörd. den 30/4 kl. 17.
Falköpingsserien:
**Vartofta SK — BK Rapid**

Söndagen den 1/5 kl. 17.
Skarab.-Älvsborgsserien:
**ASARP B—RAPID B**

MEDLEMMARNA I

## Vartoftaortens Lantmannaförening u.p.a.

kallas härmed till ord. föreningsstämma i Valstads skola, Folkabo, måndagen den 23 maj 1955 kl. 19.
Stadgeenliga ärenden.

Styrelsen.

## VARTOFTA.

Blanketter för ansökan om kommunalt bidrag till enskilda vägar inom Vartofta kommun, erhålles efter rekvisition från Vartofta kommunalnämnd.

**Vartofta Hemvärnsområde**

hade i söndags sin sedvanliga fältskjutning, som denna gång anordnas av Frökinds pluton och gick i terrängen mellan Brismene och Jäla. Med hjälp av fanjunkare Seipel hade här lagts en bana som bjöd på en del svårigheter. Första målet, en bunkers, blev stötestenen för de flesta och man kan nog säga att banan i övrigt var bra samt utslagsgivande.

Kinneveds hvgr var framgångsrik

Arne Karlsson 4 och hi Conny Joo hemförde segern såväl individuellt som i lagtävlingarna. Bengt Karlsson tog den individuella segern på 25 träffar före Evert Torstensson, Åsaka, på 23 träffar. Den senare hade förut två inteckningar i vandringspriset och hade i händelse av seger hemfört detta för alltid. Bengt Karlssons seger betydde första inteckning i samma pris.

I tävlingen för fem-mannalag segrade Kinneved före Karleby och även i den andra lagtävlingen blev det seger för Kinneved med Brismene hvgr. på andra plats.

I samband med fältskjutningen var stridsskjutning för grupper anordnad och här deltog inom tävlan tre grupper, nämligen första, tredje och fjärde grupperna ur III:e plutonen, vilka var de enda som kunde ställa upp lag i enlighet med tävlingsbestämmelserna.

Resultat:

1) Bengt Karlsson, Kinneved, 25 tr.; 2) Evert Torstensson, Asaka, 23; 3) Olle Andersson, Asaka, 22; 4) Gösta Sahlén, Brismene, 22; 5) Folke Johansson, Karleby, 20; 6) Valdemar Johansson, Kinneved, 20; 7) Karl Karlsson, Karleby, 20; 8) Bertil Engdahl, Kinneved, 18; 9) Johan Gustavsson, Karleby, 18; 10) Sune Harrysson, Brismene, 17; 11) Stig Karlsson, Kinneved, 16; 12) Kjell Johansson, Brismene, 16; 13) Folke Gustavsson, Karleby, 14; 14) Lars Axelsson, Karleby, 14; 15) Gustav Gustavsson, Yllestad, 14; 16) Axel Gustavsson, Karleby, 13; 17) Bertil Gustavsson, Karleby, 13; 18) Inge Hjärp, Kälvene, 13; 19) Yngve Brage, Karleby, 12; 20) Gunnar Andersson, Börstig, 11.

Fem-mannalag:

1) Kinneved (B. Karlsson, V. Johansson, B. Engdahl, S. Karlsson, G. Johansson) 87 tr.; 2) Karleby, lag 1, 70 tr.; 3) Karleby, lag 2, 49; 4) Brismene 43.

Tre-mannalag:

1) Kinneved, lag 1 (B. Karlsson, B. Engdahl, S. Karlsson) 59 tr.; 2) Brismene 55; 3) Karleby, lag 1, 45; 4) Karleby, lag 2, 39; 5) Kinneved, lag 2, 33.

# Kvinnlig vägvakt från Vartofta SJ-medaljerad



*Distriktschefen Swartling överlämnar medaljen »för nit och redlighet» till vägvakten Elsa Linnéa Karlsson, Vartofta.*

En medaljfest ägde i går rum på hotell Billingen i Skövde, då 41 SJ-anställda som tilldelats medaljen »för nit och redlighet i rikets tjänst» fick mottaga sina blänkande belöningar.

Distriktschefen Swartling, Göteborg, hälsade de närvarande medaljörerna och övriga välkomna och förrättade sedan medaljutdelningen assisterad av vederbörande sektionsföreståndare. I ett tal före överlämnades berörde DC den aktuella trafiksituationen för SJ och hyllade och tackade medaljörerna för sina insatser i verkets tjänst.

Distriktschefen kunde den här gången också låta tacket gå till en kvinnlig medaljör. Det var vägvakten Elsa Linnéa Karlsson från Vartofta, som befann sig i den säkerligen ganska ovanliga situationen, när det gäller SJ-medaljerade.

Bland övriga medaljörer från våra trakter kan nämnas:

Banavdelningen: Banarbetare Erik Arnold Ax, Vartofta; f. d. banarbetaren Johan Hjort, Falköping C; överbanmästare Sven Gösta Mörk, Falköping C.

Teleavdelningen: ledningsförman Erik Viktor Paul Isaksson, Falköping C.

Maskinavdelningen: maskinbiträde Karl Olof Abrahamsson, Falköping C; lokförare Sven Johan Artur Lidberg, Falköping C; lokförare Erik Olof Lind, Falköping C.

Kaffedrickning ingick som vanligt också i medaljfestprogrammet och för övrigt svarade ett antal SJ-män för underhållning med sång och musik.

## Vartofta-Frökinds SLU

håller KRETSMÖTE I Slöta samlingssal söndagen den 8 maj kl. 18 (precis).

Förhandlingar, kaffeservering, föredrag av fil. mag. Tiberg, Axvall. »Spel upp»-program av Timmele SLU-amatörer. Folklekar under ledning av Kroons. Välkomna! Medlemskontroll.

Kretsstyrelsen.

## BK Rapid—Vartofta SK 13—0

I lördagens match på Odenplan kunde Rapid i sin seriepremiär vinna med hela 13—0 efter en halvtidsledning med 4—0.

Gästerna verkade ha svagare lag i år än föregående och kunde inte mer än vid ett par tillfällen under hela matchen hota hemmalagets målbur.

Bland gästerna var ch Rune Eriksson den ende som kan ges gott betyg.

Rapid sattes inte på något större prov men det bakre försvaret visade sin styrka. I kedjan blev det mest spel framför Vartoftamålets omedelbara närhet, vilket resulterade i att endast innertrion kom med i målprotokollet. Sålunda noterade sig cf Dyberg för inte mindre än 5 mål, vi Wallgren 4 och hi Eriksson 3, det 13:e och sista målet inspelades dock av hh Andersson. Ett betydligt utvidgat ytterspel är dock att rekommendera i kommande match, nämligen borta mot Valtorp. Det behovet kommer med all säkerhet att bli nog så påkallat.

— I en B-lagsmatch mellan Asarp och Rapid hemförde falköpingslaget segern med 11—1. Målgörare för Rapid var cf Jakobsson 7, hy Sjöström 3, vy Lindblad 1.

# Sånggudstjänst

anordnas i
**SLÖTA KYRKA**
söndagen den 15 maj kl. 14
under medverkan av Slöta kyrkokör och kyrkoh. Ljungkvist. Efter gudstjänsten inbjuder Slöta SLKF till samkväm i Slöta församlingssal. — Kollekt upptages till Sverige hjälper.

Allmänheten hälsas välkommen.

**Falköpingsserien.**

Rapid—Kättilstorp 15—1
Vilske-Kleva—Grolanda 2—0
Ekedalen—Vartofta 3—1
Åsarp—Valtorp 0—3

| | | | | | | |
|---|---|---|---|---|---|---|
| Valtorp | 12 | 10 | 1 | 1 | 54— | 8 21 |
| Rapid | 12 | 10 | 0 | 2 | 68— | 14 21 |
| Åsarp | 12 | 9 | 0 | 3 | 38— | 16 18 |
| Vartofta | 12 | 6 | 1 | 5 | 30— | 42 13 |
| Kättilstorp | 12 | 5 | 0 | 7 | 33— | 47 10 |
| Ekedalen | 12 | 3 | 1 | 8 | 24— | 35 7 |
| Grolanda | 12 | 2 | 1 | 9 | 21— | 52 5 |
| Vilske-Kleva | 12 | 1 | 0 | 11 | 13— | 68 2 |

# Fastighets- och lösöreauktion

Genom offentlig auktion, som förrättas onsdagen den 18 maj kl. 13.30, låter sterbhusdelägarna efter avlidne August Lundberg till försäljning utbjuda bostadsfastigheten **Slöta Nolg. 5[18] eller Halla** i Vartofta stationssamhälle att tillträdas den 1 juni. Fastigheten, som har ett fint och centralt läge intill järnvägsstationen, har en areal av 6.480 kvm. och bebyggd med bostadshus om 4 rum, kök och hall och nödiga uthus samt trädgård. Köpe- och betalningsvillkoren tillkännagives före utropet men nämnes att köpare skall vid auktionen lämna 10 % av köpesumman som handpenning och fullgod säkerhet för återstoden.

Vid samma tillfälle försäljes mot kontant betalning all boets lösegendom, därav en del antikt, och nämnes: hörnskåp, stolar, gungstol, byrå, speglar, sängar, soffor, buffé, väggur, bord, väggtavlor, radio, kommod, kistor, glas, porslin, kökssaker, kopparkittel, bunkar, mortlar, ljusstakar, strykjärn, kokplatta, vridmaskin, säng, linne och gångkläder m. m.

Kättilstorp den 12 maj 1955.

Joh. M. Johanson.

# Vartofta skoldistrikt

Inskrivning av nybörjare äger rum onsdagen den 18 maj 1955 på följande platser och tider:

Karleby skola kl. 9.00
Vartofta skola kl. 10.00
V.-Åsaka småskola kl. 11.00
Yllestads skola kl. 12.00
Näs småskola kl. 13.00
Asle skola kl. 14.00.

Inskrivningspliktiga äro barn, födda 1948 eller tidigare, om de ännu ej inskrivits.

**Distriktsöverläraren.**

# Vartofta

## Justering av mått och vikt

äger rum i Vartofta under tiden 23—25 maj 1955. Lokal: F:a Norvings Speceri. Exp.-tid kl. 10—12.

Statens Justerare, Skövde.

# Auktion

hålles lördagen den 21 maj kl. 14 i **Rosenlund, Slöta**, efter avlidna Anna Pettersson, där stuga och vedbod å ofri grund försäljes till avflyttning, samt hennes lösegendom best. av div. möbler, såsom byrå, skänk, bord, stolar, porslin, linne och sängkläder, ved och torv. Kontant betalning.

Karlsborg, Vartofta, den 16 maj 1955.

**Sven Svensson.**

## Trafikdagar i Vartoftaskolorna

I Vartofta skoldistrikt har trafikdagar hållits den 24 maj i Yllestad för Yllestadsområdet, den 25 maj i Asle för Asleområdet och den 26 maj i Vartofta för Vartoftaområdet. Trafikdagen i Yllestad ledde kapten A. Warrén samt skolorna Skövde, och trafikdagarna i Asle och Vartofta av konstaplarna K. G. Jofelt, Skövde, och H. Sjöberg, Madängsholm. Dessutom har distriktets båda polismän, C. E. Carlehed och A. Farrén samt skolornas lärarpersonal medverkat.

Trafiklektioner har hållits av kommissarie Enegren och konstapel Jofelt. Flera filmer har visats och dessutom har en praktisk övning i form av en trafiktävling på cykel förekommit varje dag. Eleverna har därvid visat goda prov på de trafikkunskaper, som de fått vid trafikdagarna och vid undervisningen i skolan. Med våra dagars alltmer intensiva trafik på även de mindre vägarna är det nödvändigt, att dessa kunskaper vidmakthålles och förkovras samt att de alltid tillämpas på vägarna. Detta är också trafikdagarnas mål och syfte.

## Födelsedagar

— 90 år fyller den 27 maj fastighetsägaren fröken *Maria Sjöman*, Rännefalan, Falekvarna, Slöta. Hon är född i Slöta, där hon hela sitt liv har vistats och där hon ofta under sin krafts dagar biträdde sina grannar och vänner i hushålls- och skördearbete. Trots sina höga ålder är jubilaren vid god hälsa och sköter dagligen om sitt hushåll och hem.

# Fem sångare belönade vid Slöta kyrkokörs jubileum

I söndags firade Slöta kyrkokör sitt 25-årsjubileum med medaljering av fem trogna sångarveteraner. Högtidligheten firades i samband med sånggudstjänst i Slöta kyrka. Predikan hölls av kyrkoherde Ljungkvist och orgeln sköttes av kantor Th. Marlebäck.

Efter Toccata och fuga av J. S. Bach inledde kören sångprogrammet med »Stora och underbara», med orgelackomp. av Josef Eriksson. Så följde »Himlars rymd» av Petersson-Berger samt »Men när tempelsången ljuder».

Efter predikan fortsatte kören med »Skåden liljorna» till orgelackompanjemang. Därefter följde »Var jag går i skogar, berg och dalar» av E. Broström. Körens andre dirigent Sture Jansson dirigerade. Sollster var Ingrid Eriksson, Marieberg, och Knut Norrving, Vartofta. Körsången tonade dagen till ära särskilt vacker under de höga valven och sång och musik smälte väl samman till en njutbar upplevelse.

Efter altartjänst och psalmsång trädde kyrkoherde Ljungkvist framför altarringen och talade till de fem sångare, som i samband med jubileet hade att mottaga Kyrkosångarförbundets förtjänsttecken för sin 25-åriga verksamhet i Slöta kyrkokör.

Med utgång från orden »Gåvorna äro mångahanda men anden en och densamma» talade han om osjälviskheten som särskilt tillämplig på körsångare, som utan ersättning och endast av eget intresse och med tanke på församlingslivets fromma offrat tid och egen bekvämlighet för körövningar och uppsjungningar under de många gångna åren. Till sist utdelades förtjänstteckned till Margit Lidberg, Alice Larsson, Erik Jansson, Ivar Johansson och Melker Claesson.

I samband härmed uppstämde kören från läktaren Beethovens **lovsång**, varefter församlingen fortsatte med »Dig skall min själ djtt Sion sjunga». Som postludium spelades Preludium och fuga i G-dur av J. S. Bach.

**Samkväm i församlingssalen.**

Efter högtidligheten i kyrkan följde samkväm i församlingssalen, varvid Slöta SLKF svarade för kaffe och servering. Hela kyrkomenigheten inbjöds och långborden i salarna var väl fyllda. Efter kaffet svarade kören för underhållningen. Först framfördes ett knippe vårsånger, senare sjöng sångkören Sångmarsch av Bertil Lindsjö, Stämning av Petersson-Berger med flera sånger.

Körens ledare, kantor Th. Marlebäck, gav en kort historik över körens verksamhet under de 25 åren. Talaren påminde om att församlingen samtidigt kunde fira 10-årsjubileum, när det gäller den nya kyrkorgeln, vilken invigdes reformationsdagen den 13 maj 1945. Han betonade vad den utmärkta orgeln betyder för stärkande av intresset för kyrkomusik och körsång inom församlingen. Till sist tackade han för den uppskattning av musik och körsång som ständigt visades inom Slöta församling av såväl de styrande som församlingen i övrigt och betonade vad det betyder för körmedlemmarnas intresse i denna splittrade tid.

# Slöta RLF

avdelning anordnar
**SÄLLSKAPSRESA**
till Hökensås, Tiveden m. fl. platser tisdagen den 14 juni. Reseledare: jordbruksinstruktör Jansson.

Anmälan om deltagande i resan till tel. 231 46 och 230 17 senast den 4 juni.

— 60 år fyller den 29 maj fastighetsägaren *Karl Johan Andersson*, Soltorp, Slöta. Han är född i Grevbäck och inflyttade 1920 från Dimbo till Slöta, där han blev jordbruksarbetare i Mellomkvarn, Falekvarna. Han hade sedan några år anställning på Karsgården i Slöta, tills han 1924 inköpte Soltorp och blev självständig jordbrukare.

# Hembiträde

erhåller plats hos familj med 2 barn i skolåldern. Mod. villa. Självständigt arbete. Fru Mildred Lindblom, Vartofta. Tel. 145.

# SLU-are

Välkomna till månadsmöte i **Allebergsgården** onsdagen den 1 juni kl. 20.00.

Program: Förhandlingar, frågesport, kaffeservering, folklekar och dans.

Slöta-Vårkumla S L U-avd.

# Yngre flicka

erhåller plats i handarbete.

**VARTOFTA TEXTILINDUSTRI.**
Tel. 160, 161.

*SJ-nytt Falköping—Tidaholm:*

# Motorvagn byts mot rälsbuss skolungdom får sova längre



Platsvakten Svea Wiktorin hälsar första rälsbussen välkommen till Kälvene.

**Statens Järnvägar sparar en rund slant och några gymnasister i Tidaholm kan sova en kvart längre om mornarna. Se där har Ni med detsamma två resultat av de nya ordningar som tillämpas på rälserna mellan Falköping och Tidaholm fr. o. m. i dag. För i dag är det 10 juni, da'n då tidtabellen tar på sej den blåa sommardressen; bland en hel del annat betyder det att de gamla motorvagnarna mellan Falköping och Tidaholm — »skärgårdskryssarna» kallade — har beviljats orlov ur SJ:s tjänst och ersatts med rälsbussar av avsevärt tidsenligare typ.**

Förändringen är en förbättring. Restiden skärs ner omkring femton minuter, och det är onekligen en fin reducering på en bana som inte mäter mer än 35 kilometer. Den rälsbussfarande allmänheten ska alltså få det bättre ordnat för sej, och vad Statens Järnvägar beträffar så blir de inte alldeles utan de heller. Det blir ett företag sällan när det är på rationaliseringshumör.

### Restid tre kvart mot förut en timme.

För SJ:s del kommer de nya rälsordningarna att spara in en arbetskraft med varje tåglägenhet, eftersom rälsbussföraren samtidigt gör konduktörs tjänst.

Och så var det gymnasisterna i Tidaholm. Deras skolvagn till Falköping har förut gått från Tidaholm kl. 6.33. Nu ska den gå fjorton (14) minuter senare och ändå vara framme till skoldags; om vi inte misstar oss så mottas varje inbesparad minut med största tacksamhet på det hållet. Ty det är skönt för gymnasister att få sova. Hemresetåget som hittills gått från Falköping 15.28 tidigareläggs till 15.13; det är tillbaka i Tidaholm kl. 15.59.

Ett annat exempel visar lika bra tidsfördelarna med det nya systemet: tåg som tidigare lämnat Tidaholm 8,17 och varit i Falköping 9,20 får nu 8,36 och 9,23 som avgångs- och ankomsttid. Restiden skärs alltså ner från en timme till tre kvart.

Liksom tidigare kommer det dagligen att rulla sex lägenheter i varje riktning. I största möjliga utsträckning kommer SJ att sätta in direktvagnar men passagerarna på eftermiddagstagen får göra sig omaket att »buta i Vartofta».

### 70 km./tim. blir normal hastighet.

— Det känns ju inte att vi åker i uppförsbacke, sa' förste trafikinspektören *Ragnar Petterzon* förtjust, när han i tisdags tillsammans med en del annat SJ-folk provåkte den första rälsbussen på linjen Vartofta—Tidaholm.

Man ska ha lidit med en av de trötta gamla motorvagnarna när den kippande efter andan masade sej fram i det envetna uppförslutet i Suntak för att förstå förste trafikinspektörens tillfredsställelse. D.v.s. alldeles oberörda av motigheterna är inte rälsbussarna heller, men de klarar påfrestningarna bra mycket elegantare än sina åldriga föregångare. Motorvagnar av den typ som använts mellan Vartofta —Tidaholm håller på att bli allt sällsyntare ute på rälserna och den dag lär komma när de kan beskådas bara på Järnvägsmuseet.

**Marschhastigheten blir — som förstås av de väsentligt förkortade restiderna — rätt mycket större med rälsbussarna. Motorvagnarnas maximifart var 60 kilometer men åt sådant hastighetsraseri var de sällan benägna att hänge sig. De nya bussarna kommer att göra i genomsnitt 70 km.**

### Förarna får själva ordna möte.

Tre rälsbussar sätts in på linjen och de SJ-män som ska föra dem deltog förstås i premiäråkningen i tisdags. Det var även en del andra nyheter på banan som de fick sätta sej in i. Folkabo och Madängsholms stationer kommer i fortsättningen att vara obemannade lördagar och söndagar, och när möte ska verkställas får förarna själva ordna detta.

Ja, det hände åtskilligt mellan Falköping och Tidaholm i och med att tabellen bytte färg.

*Bic.*

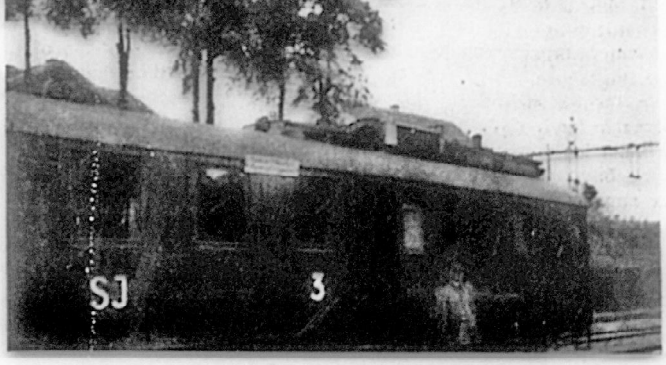


»Skärgårdskryssarna» håller på att försvinna från de svenska järnvägarna. Här lämnar en av de sista Vartofta. Destination Tidaholm.

---

EXTRA STÄMMA med

**Åsle-Falekvarna Vägsamfällighet**

hålles i Åsle nya skola torsdagen den **2 juni 1955 kl. 19.30.**

Ärenden: fastställande av föregående stämmas beslut om utökad styrelse samt bordlagda frågor m. m.

Styrelsen.

---

— 70 år fyller den 6 juni fru *Elin Maria Johansson*, maka till framlidne lantbrukaren Sanfrid Johansson, Backen, Slöta.

Makarna innehade under en lång följd av år ett mindre jordbruk i Slöta. I sin krafts dagar var fru Johansson en ofta och gärna anlitad hjälp av vänner och bekanta vid extra arbeten i hushåll och hem.

---

Medlemmarna i

**Vartoftaortens Lantmannaförening**

**u. p. a.**

kallas till extra föreningsstämma i Centralföreningens kontor, Vartofta, fred. den 11 juni 1954 kl. 19.30. Ärende: Godkännande av ord. föreningsstämmans den 31 maj 1954 fattade beslut om ändring av föreningens stadgar.

Styrelsen.

---

# Dansfest

anordnas å LÄKTAREN, FALEKVARNA, lörd. den 12 juni kl. 20—24.

- Musik av BENGTS ORKESTER.
- Söndagen den 13 juni kl. 19—23
- Musik av BERTHOLDS KVARTETT.
- Sedvanliga festanordningar.

Falekvarna SLU.

---

# Vartofta Missionshus

SÖNDAGSSKOLANS SOMMARFEST

hålles i Jutagårdens dunge Annandag Pingst kl. 15.00 under medverkan av Rut Isaksson, Gunnar Björklund och söndagsskolbarnen. Servering. (Vid olämpligt väder hålles festen i Missionshuset.)

---

SLÖTA.

**BF, SLKF, SLU-**

avdelningar samt **FALEKVARNA SLKF** och **SLU-avd.** kallas härmed till gemensamt möte vid Allebergsgården torsdagen den 10 juni kl. 20.

Ärende: Upprätta förslag på kandidater till höstens kommunalfullmäktigeval.

Styrelsen.

# Vartofta och Frökind ordnar enhetsskolan gemensamt?

**Folkskolestyrelserna och kommunalfullmäktige samt lärarkårerna inom Vartofta och Frökinds kommuner var i torsdags samlade till ett informationsmöte i föreningslokalen i Slutarp rörande enhetsskolefrågan. Mötet utmynnade i en hemställan till resp. folkskolestyrelser och fullmäktige att tillsätta en gemensam kommitté, som tar hand om frågan.**

Folkskolestyrelsens ordf. i Frökind Ivar Gustafsson, Slutarp, hälsade de talrikt församlade välkomna och överlämnade sedan ordet till folkskolinspektör Gillis Lönnermark, Skövde, som gav en resumé över enhetsskoletanken genom tiderna. Han redogjorde till sist också för hur man kunde tänka sig enhetsskolan genomförd för Vartofta och Frökind gemensamt.

En mycket livlig diskussion följde på folkskolinspektörens anförande och av denna framgick bl. a. att enda möjligheten, om man vill ha enhetsskolan genomförd, tycks vara ett samarbete mellan de båda kommunerna.

Mötet utmynnade i en hemställan att resp. folkskolestyrelser och fullmäktige tar upp frågan om ett samarbete och tillsätter en gemensam kommitté, som för frågan vidare.

I sammanhanget diskuterades även ett ev. samarbete med Falköpings skoldistrikt framför allt ifråga om klass 9 y, d. v. s. den yrkesbetonade avdelningen.

## Födelsedagar

— 90 år fyller den 14 juni hemmansägaren *Levin Fredriksson*, Kvarnkullen, Smeby, Slöta. Han är född på Orrekullen, Synnerål, Slöta, och arbetade under ungdomstiden i faderns jordbruk. Sedan föräldrarna år 1883 inköpt Kvarnkullen, flyttade den unge Fredriksson dit och förestod jordbruket på denna gård, som han år 1888 inköpte och blev självständig jordbrukare. Han hade under faderns ägandetid varit med om att nybygga gårdens samtliga byggnader, och gick nu som ägare in för nyodlingar och förbättringar av gårdens jord.

Jämsides med jordbruksarbetet fick han ett flertal allmänna uppdrag att sköta om, och var således under c:a 18 års tid ledamot i kyrko- och skolrådet samt kommunalnämnden. Han var även under flera år ordförande i hästuttagningsnämnden och ledamot av socknens inkomsttaxeringsnämnd. Och under denna sin kyrkliga och kommunala gärning gjorde han sig väl förtjänt om hemsocknen.

Fredriksson är i besittning av en för hans ålder enastående god hälsa.

Jubilarens livselexir är först och främst hans glada och livliga lynne, som alltid har hjälpt honom att övervinna livets motigheter. Han är en utmärkt typ för en god och duktig odalman, och han är högt aktad och värderad av alla, som haft förmånen att göra hans bekantskap.

## Utfärd för de gamla i Vartofta i söndags.

Vartofta Samhällsförening hade i söndags med bistånd av 20 välvilliga bilägare inom samhället anordnat en utflykt för de gamla. Av inbjudna »åldringar» från 60 till över 80 år deltog 55. Och med övriga inbjudna uppgick antalet till 87 personer.

Färden gick genom leende bygder och framåtgående samhällen vid Ätrans dalgång till Ulricehamn. Där bevistades gudstjänsten av flertalet deltagare. Predikan hölls av kyrkoherde Kurt Hillström, som efter gudstjänstens slut gav en kort historik över kyrkan och sedan samtalade med sina forna församlingsbor från sin tjänstgöring i Slöta.

Därefter gick färden til pensionat Majgård, där samtliga resenärer av föreningen bjöds på middag. Under denna framförde kyrkoherde Ljungkvist sitt personliga tack till arrangörerna. De gamlas tack bringades av f. d. stationskarl Nils Pettersson.

Under den angenäma amvaron fick deltagarna även njuta av sång och musik samt den vackra utsikten över Åsunden. Därefter skedde samling vid bilarna och färdvägen gick utmed den vackra sjön till Åsundens station. Ett kort uppehåll gjordes vid Skottek.

Under hemfärden besökte man Bottnaryds minnesrika tempel under ledning av sakkunnig ciceron från den tjänstvilliga prästgården. Så gick färden utmed den vackra Stråkens stränder förbi Nyhem och snart var resenärerna åter hemma, nöjda och belåtna med dagens utflykt.

# Stor Hembygdsfest

anordnas lördagen den 19 juni kl. 19—24 och söndagen den 20 juni kl. 15—23 å

## Strömsborg, Vartofta

PROGRAM:

LÖRDAG:

Kl. 20.00 Kåseri av folkskollärare Sverker Eriksson, Dimbo.

Kl. 21.00 Uppträdande av de välkända SJUNGANDE POLISERNA, bröderna Sund från Borås.

SÖNDAG:

Kl. 15.30 Fotbollsmatch mellan VARTOFTA BRANDKÅR och VARTOFTA LOTTAKÅR.

Kl. 16.30 Föredrag av kand. Rune Ljungkvist, Slöta, över ämnet »Åkerbruket, konungen och religionen».

Kl. 18.30 Sång till luta av folkskollärare Sverker Eriksson.

Kl. 19.45 AKROBATISK LEK i den högre stilen av Arvid Källermark, Falköping, med sina döttrar 7-åriga Ingun och 5-åriga Cristina.

Kl. 21.15 Framträdande av den från folkparkerna välkända revytruppen »KNALLEFFEKTEN» från Skara.

Båda dagarna folklekar under ledning av folkskollärare Sverker Eriksson. Dessutom stor varutombola. Silvertombola, Klockspelet, Chokladhjul, Skjutbana, Vita katten. Kaffeservering, Konditori, Läskedrycker och Varm korv.

★ Välkomna till denna trevliga fest. Vartofta Samhällsför.

# Dansen

FORTSÄTTER på LAKTAREN, FALEKVARNA

onsdagen den 16 juni kl. 20—23.

★ DANS ★

till tonerna av Bertholds kvartett.

Falekvarna SLU.

## Vartofta SK—Televerkets IF 1—2.

Fredagens match i Vartofta mellan ovanstående lag slutade 1—2. 0—1 gjorde hy Wanland efter några minuters spel. Det blev också halvtidsresultatet. I andra halvleks 22:a minut kvitterade Vartofta genom hi Karldell. När endast några minuter återstod, kunde cf Schytt ge Televerket segern med ett vinkelskott i mål.

## *Vartofta elektr. distributionsförening*

kallas till extra sammanträde i Vartofta Missionshus torsdagen den 24 juni kl. 19. Ärende: Godkännande av vid ord. föreningsstämma fattade beslut om ändring av stadgarna.

Styrelsen.

# Vartofta skoldistrikt

Årsexamen hålles lördagen den 12 juni kl. 9 i **Vartofta** och **V. Åsaka** skolor samt

måndagen den 14 juni kl. 9 i **Karleby, Slöta, Näs** och **Åsle** skolor och

samma dag kl. 10 i **Kälvene, Tiarps, Uddagårdens** och **Yllestads** skolor.

Distriktsöverläraren.

### Söndagsskolfest i Vartofta

hölls i söndags em. i Jutagårdens dunge. Barnen marscherade från Missionshuset genom samhället med en svensk fana i täten. Programmet upptog sång och uppläsning av barnen och tal av Gunnar Björklund. Barnen bjöds på saft och kakor och för de äldre var kaffeservering anordnad. Festen, som var mycket välbesökt, leddes av lärarinnan Ruth Isaksson och gynnades av strålande väder.

# Ostermans HELIKOPTER

har passageraruppstigningar från festplatsen

## Strömsborg, Vartofta

i samband med **Vartofta Samhällsförenings** stora festligheter söndagen den 20 juni kl. 15—18.

- I anledning härav börjar fotbollsmatchen mellan **LOTTAKÅREN** och **BRANDKÅREN** kl. 14. **Kandidat Rune Ljungkvists** föredrag är framflyttat till kl. 18. Kl. 19 sång till luta av **folkskollärare Sverker Eriksson.** I övrigt erinras om **Arvid Källermarks** med sina döttrar uppträdande kl. 19.45, samt **revytruppen Knalleffekten** kl. 21.15.
- Beträffande lördagen den 19 juni erinras om **Bröd. Sunds** och **Kerstin Börös** framträdande kl. 21.

Vartofta Samhällsförening.

# *Bänksnickare*

eller fabrikssnickare erhåller omg. fast anställning. Kan medfölja bil Falköping—Vartofta. Läg. kan ordnas senare i Falköping.

VARTOFTA TRÄFÖRÄDLING.

Tel. 127 Vartofta. Efter kl. 18 tel. 120 68 Falköping.

— 60 år fyller den 20 juni fru *Elin Elisabet Andersson*, f. Sahlberg, maka till lantbrukaren Karl Andersson, Soldtorp, Slöta. Hon är född på Ekebacken, Mularp. Efter år 1921 ingånget äktenskap flyttade hon till makens bostad under Karsgården, Slöta. 1925 inköpte makarna och flyttade till jordbruksfastigheten Soldtorp. Fru Andersson är känd som en enastående duktig och arbetsam människa. Genom sin stora hjälpsamhet och genom sitt sympatiska väsen har hon vunnit en mängd trogna vänner.

## Hyllningar

— Hemmansägaren *Levin Fredriksson*, Kvarnkullen, Smeby, Slöta, fick på sin 90-årsdag mottag. hjärtliga och omfattande hyllningar från sina släktingar, grannar och övriga vänner. Sedan den egna familjen bringat 90-åringen sin hyllning med blommor infann sig hr Georg Fredriksson, Orrekullen, Slöta, och gratulerade med en blomsteruppsats. Hrr Gunnar Fredriksson, Albogården, Synnerål, Slöta, och Einar Fredriksson, Falköping, samt hem.-äg. Paul Eriksson, Kampagården, Slöta, blomsterhyllade också jubilaren. Kyrkoherde Ljungkvist, Slöta, framförde sina lyckönskningar och överlämnade en andaktsbok som present. Under dagens lopp inströmmade en mycken het blommor till den vitale 90-åringen. På kvällen hade hr Fredriksson anordnat ett synnerligen trevligt kaffesamkväm i sitt hem för de uppvaktande, varvid han hyllades med tal av kyrkoherde Ljungkvist.

— 70 år fyller i morgon hushållerskan fröken *Anna Viktora Karlsson*, Karlsgården, Vartofta. Hon är född på Backgården, Slöta, där hon hade sitt första förvärvsarbete som hembiträde några år. Hon hade sedan anställning som hushållerska på olika platser, bl. a. i Skövde. För ett 20-tal år sedan blev hon hushållerska hos en broder, och då han för några år sedan inköpte Torsholmen Smeby, Slöta, blev jubilaren husföreståndarinna på denna gård. Efter broderns frånfälle och gårdens försäljning i år flyttade hon till Karlsgården, Vartofta. Jubilaren har gjort sig känd som en kunnig och arbetsam husmor.


ENFAMILJSVILLA I VARTOFTA

med stor, vacker tomt vid gatan intill mejeriet. Villan är byggd av trä år 1917 och inneh. 4 rum, hall o. kök. Allt modernt. Säljes omg. Villan visas av ägaren föreståndare N. P. Andersson.

e. o. HOVRÄTTSNOTARIE

**ALBERT *RINGIUS* FASTIGHETSBYRÅ**

Falköping, tel. 114 75.


# *Allmogeting*

anordnas å

## Läktaren, Falekvarna

lördagen d. 3/7 kl. 20—24, söndagen d. 4/7 kl. 15.30—23.

PROGRAM:

Lördag den 3/7 DANS till musik av Bertholds kvartett.

Söndag den 4/7

Kl. 15.30 FÄLTGUDSTJÄNST, kand. Ljungkvist.
Kl. 16.30 HÄLSNINGSANFÖRANDE.
Kl. 17.00 SÅNG och MUSIK av SLU-flickor.
Kl. 18.30 FÖREDRAG av riksdagsman Carlsson i Bakeröd.
Kl. 20.00 Kinneveds SLU-amatörer framför teatern »BARONS BEKYMMER».

FOLKLEKAR.
Serveringar. Sedvanliga festanordningar.
Till en trevlig fest inbjuder

**Vartofta-Frökinds SLU-krets.**

— 50 år fyller den 30 juni lagerarbetaren och vaktmästaren vid Vartofta skola *Oskar Julius Lejon*, Majsäter, Vartofta. Han är född i Dimbo och inflyttade till Slöta år 1936. Sedan år 1949 är han bosatt i Majsäter, Vartofta, Slöta, och är nu vaktmästare vid Vartofta skola.

## Skolbarn från Vartofta på utfärd i Värmland och Dalarna.

Sjunde klassens elever i Vartofta skola hade i förra veckan under sin lärarinnas, fröken Ingrid Claeson, ledning anordnat en femdagars skolresa. Målet var Dalarna och Siljansbygden. På resan dit hann man dock besöka flera platser i Västergötland och Värmland. Första uppehållet gjordes i Trollhättan, där slussningen av upp- och nedgående fartyg studerades. I Vänersborg besöktes museet. Övernattning skedde första gången i Säffle, och sedan besåg man under andra dagen Billeruds sulfatfabrik och pappersbruk, den vackra parken i Rottneros samt Selma Lagerlöfs Marbacka.

Efter övernattning i Sunne ställdes färden direkt till Mora. Här studerades konst i Zorngården och Zornmuséet och vid Vasamonumentet fick man en repetition i Gustav Vasas historia. På söndagen deltog resenärerna i gudstjänsten i Rättviks vackra kyrka, och i Leksand fick man vara med om en båttur på Siljan. Färden fortsattes sedan till Falun, där koppargruvan besågs, och ett besök gjordes även vid Ornässtugan. Hemresan gick sedan över Borlänge, Ludvika och Örebro, och så var de unga resenärerna snart åter hemma på känd mark, rika på intryck från vackra och historiskt tryktbara trakter.